



MINISTÉRIO DA EDUCAÇÃO
UNIVERSIDADE FEDERAL RURAL DO RIO DE JANEIRO
REITORIA
COORDENADORIA DE RELAÇÕES INTERNACIONAIS E INTERINSTITUCIONAIS
Rod. BR 465, km 7 – CEP 23.890-000 – Seropédica – RJ – Telefone: (21) 2681-4621 - E-mail: corin@ufrj.br

Edital nº 015/2019 – CORIN/UFRRJ

SELEÇÃO DE DISCENTES DE GRADUAÇÃO PARA PARTICIPAÇÃO NO PROGRAMA DE INTERCÂMBIO DE ESTUDANTES BRASIL-MÉXICO (BRAMEX)

A Coordenadoria de Relações Internacionais e Interinstitucionais (CORIN) da Universidade Federal Rural do Rio de Janeiro (UFRRJ), no âmbito do Plano Institucional de Internacionalização, torna público o edital para a seleção de 04 (quatro) candidatos ao Programa BRAMEX de Intercâmbio de Estudantes Brasil-México, destinado a alunos dos cursos de graduação, promovido pela *Asociación Nacional de Universidades e Instituciones de Educación Superior de la República Mexicana* (ANUIES), o Grupo Coimbra de Universidades Brasileiras (GCUB) e a Universidade Federal Rural do Rio de Janeiro, para o primeiro semestre de 2020.

1. OBJETIVOS

- 1.1. Possibilitar aos alunos de graduação da UFRRJ a oportunidade de mobilidade internacional em instituições de ensino superior estrangeiras com as quais a UFRRJ mantém Acordos de Cooperação que possibilitam mobilidade discente durante 1 (um) período letivo;
- 1.2. Permitir a atualização de conhecimentos em grades curriculares diferenciadas, possibilitando o acesso de estudantes brasileiros a instituições de elevado padrão de qualidade, visando a complementar sua formação técnico-científica;
- 1.3. Complementar a formação de discentes da UFRRJ, dando-lhes a oportunidade de vivenciar experiências educacionais voltadas para a qualidade, o empreendedorismo, a competitividade e a inovação;
- 1.4. Promover maior integração entre o México e o Brasil.

2. REQUISITOS PARA A PARTICIPAÇÃO

- 2.1. Estar com a matrícula ativa e regular em qualquer curso de graduação na UFRRJ durante todo o processo de seleção e, obrigatoriamente, também durante todo o período de realização do Programa;
- 2.2. Ser brasileiro nato ou naturalizado e maior de 18 (dezoito) anos na ocasião da viagem;
- 2.3. Para estudantes de cursos com Coeficiente de Rendimento Médio (CRM) $\geq 6,0$, serão elegíveis aqueles com Coeficiente de Rendimento Acumulado (CRA) $\geq 6,0$. Para estudantes de cursos com

CRM < 6,0, serão elegíveis aqueles com CRA \geq 4,5. Os valores de CRM por curso estão disponíveis em <http://portal.ufrj.br/pro-reitoria-de-graduacao/coeficiente-de-rendimento-medio/>;

2.4. Ter percentual de integralização do curso de no mínimo vinte por cento (20%) e no máximo oitenta e cinco por cento (85%);

2.5. Possuir conhecimento básico de Língua Espanhola;

2.6. Comprometer-se a retornar à UFRRJ, por pelo menos um semestre acadêmico antes da conclusão de seu curso de graduação, após o período da mobilidade. O aluno não poderá concluir o curso de graduação enquanto estiver em mobilidade no exterior.

3. BENEFÍCIOS

3.1. Nos termos do Acordo Específico para o Intercâmbio de Estudantes Brasil-México, a universidade de destino oferecerá:

- auxílio para hospedagem e alimentação, em instalações próprias ou subvencionadas;
- isenção de mensalidades ou outras despesas relacionadas;
- acesso ao uso de instalações e serviços proporcionados à comunidade estudantil.

3.2. Os alunos contemplados são responsáveis pelos gastos com passagem, passaporte, visto, seguro-saúde internacional e demais despesas eventuais.

Observação: O seguro-saúde deverá ser de ampla cobertura, válido para o país de destino pelo tempo de duração da estada e é obrigatória a sua apresentação para que seja realizada a mobilidade.

4. DURAÇÃO E PERÍODO

A mobilidade se dará por um período letivo, no 1º semestre de 2020, de acordo com o calendário acadêmico da instituição participante do Programa.

5. INSTITUIÇÕES PARTICIPANTES

5.1. Universidad Autónoma de Aguascalientes (01 vaga)

5.2. Universidad Autónoma de Tlaxcala (01 vaga)

5.3. Universidad Autónoma del Estado de Hidalgo (01 vaga)

5.4. Universidad Veracruzana (01 vaga)

Informações detalhadas sobre estas universidades no Anexo VI.

6. INSCRIÇÃO

6.1. A inscrição será realizada de **04 a 15 de outubro de 2019**, e pode ser feita em qualquer um dos seguintes locais:

- a) **Campus Seropédica:** na sala da Coordenadoria de Relações Internacionais e Interinstitucionais (CORIN), Pavilhão Central (P1), 3º andar, sala 130, de segunda à sexta-feira, no horário das 9h:30min às 11h:30min e das 13h:30min às 16h:30min,
- b) **Instituto Multidisciplinar** (Nova Iguaçu): na Secretaria da Direção, Sala 310. segunda à sexta-feira, no horário de 9h às 12h e 13h às 16h.
- c) **Instituto de Três Rios:** no Núcleo de Apoio à Graduação (NAGRAD), localizado na sala da Direção Acadêmica do Campus Três Rios, de segunda à sexta-feira, no horário de 15h às 18h.

No ato de inscrição o (a) candidato (a) deverá apresentar **envelope lacrado**, contendo os seguintes documentos:

- a) Formulário de Inscrição (Anexo I) devidamente preenchido e assinado. O candidato deverá optar por apenas 01 (uma) instituição escolhida na Lista de Universidades Parceiras. É responsabilidade do candidato **verificar** se a instituição estrangeira oferta curso compatível com o seu curso na UFRRJ;
- b) Currículo (não documentado) modelo Lattes (<http://lattes.cnpq.br>). Caso o candidato seja classificado deverá apresentar cópia simples dos documentos que comprovem as informações prestadas no Currículo Lattes para a devida homologação.
- c) Carta de Apresentação, conforme orientações disponibilizadas no Anexo II;
- d) Declaração de Ciência e Concordância comprometendo-se a cumprir com os termos deste Edital e todas as suas exigências e etapas (Anexo III);
- e) Declaração de matrícula atualizada, obtida através do SIGAA;
- f) Documento com valor do IRA (Índice de Rendimento Acadêmico, antigo CRA); obtido através do SIGAA.
- g) Declaração de conhecimento de Espanhol em nível básico, O texto deverá ter **no máximo** uma lauda, espaço 1,5, fonte Times New Roman 12, onde o candidato também deverá explicar como adquiriu este conhecimento. Caso o aluno seja selecionado, o conhecimento declarado será verificado por meio de entrevista.

6.2. No ato da inscrição, o candidato deverá atentar-se para todas as exigências da Instituição de Ensino Superior (IES) estrangeira.

6.3. O envelope lacrado com os documentos deverá ser entregue na sala da Coordenadoria de Relações Internacionais e Interinstitucionais (CORIN), conforme disposto no item 6.1. e deverá estar com o Comprovante de Inscrição (Anexo IV) colado do lado externo. No momento da entrega do envelope, o candidato receberá, como comprovante de realização da inscrição, a parte inferior da ficha;

6.4. Não haverá conferência do conteúdo do envelope no momento da inscrição, sendo o mesmo de inteira responsabilidade do candidato.

7. SELEÇÃO

7.1. A seleção dos candidatos será realizada pela Comissão de Processo Seletivo composta por docentes de diversas áreas de conhecimento da Universidade;

7.2. Para efeitos de classificação, serão considerados os seguintes critérios (pontuação máxima 100 pontos):

a) coeficiente de rendimento relativo (40 pontos);

b) publicações, participação em eventos científicos, programas de iniciação científica, extensão social, monitorias ou semelhantes e outras atividades acadêmicas (40 pontos);

c) carta de apresentação (20 pontos).

7.3. Como critérios de desempate serão considerados o maior coeficiente de rendimento acadêmico relativo e, em segundo lugar, o tempo de participação em programas de iniciação científica, tecnológica ou de extensão social;

7.4. A classificação não garante a efetivação da mobilidade internacional, a qual estará condicionada à análise da candidatura pela universidade colombiana. Em caso de aprovação, a instituição de destino expedirá a Carta de Aceite de acordo com seus procedimentos.

8. REUNIÃO OBRIGATÓRIA DE ORIENTAÇÃO

8.1. Os alunos selecionados deverão comparecer à reunião de orientação na CORIN, em data que será definida após a publicação dos resultados e devidamente comunicada aos selecionados. Em caso de ausência à reunião, o aluno deverá comparecer à CORIN, em até 48 horas, para justificar a sua ausência e obter orientações. Após esse prazo, o candidato será eliminado do processo seletivo e será feita chamada de candidato classificado da lista de espera.

9. DESISTÊNCIAS

9.1. O candidato que desistir da mobilidade deverá manifestar por escrito sua decisão antes da reunião obrigatória de orientação, sob pena de não participar de futuros editais.

10. RECURSOS

10.1. O candidato terá direito a apresentar recurso fundamentado à Comissão de Processo Seletivo, nos prazos estabelecidos no cronograma. Os recursos apresentados fora dos prazos e/ou sem fundamentação não serão considerados. Não serão aceitos, no momento do recurso, documentos que foram exigidos no processo de inscrição. O recurso deverá ser entregue pessoalmente na CORIN, em formulário específico (Anexo V). Não serão aceitos recursos em qualquer outro formato.

11. COMUNICAÇÃO COM OS CANDIDATOS

11.1. A divulgação dos resultados, bem como eventuais retificações, será feita no Portal da UFRRJ (www.ufrrj.br). A comunicação direta com o aluno será feita por e-mail, para o endereço eletrônico informado no Formulário de Inscrição. É de responsabilidade do aluno a indicação correta de seu endereço eletrônico. Caberá ao aluno acompanhar a divulgação das informações no Portal da

UFRRJ durante todo o processo de seleção e mobilidade. As dúvidas e os pedidos de esclarecimento devem ser encaminhados, **exclusivamente**, por e-mail para o endereço eletrônico corin@ufrrj.br.

12. INFORMAÇÕES COMPLEMENTARES

12.1. A inscrição do candidato implicará no conhecimento e na tácita aceitação das normas e condições estabelecidas neste Edital, não sendo aceita alegação de desconhecimento;

12.2. Serão eliminados os candidatos com documentação incompleta;

12.3. Aos solicitantes classificados que não atendam aos requisitos ou prazos estipulados no Edital, deve ficar claro que a Comissão de Processo Seletivo se reserva o direito de dar prosseguimento à chamada da lista de espera.

13. CRONOGRAMA

Atividade prevista	Data/Período
Lançamento do Edital	03/10/2019
Inscrições	04/10 a 15/10/2019
Seleção	16/10/2019
Resultado preliminar	17/10/2019
Prazo para interpor recursos	18/10/2019
Resultado Final	18/10/2019

14. CASOS OMISSOS

Os casos omissos neste Edital serão analisados pela Coordenadoria de Relações Internacionais e Interinstitucionais, ouvida a Comissão de Processo Seletivo.

Seropédica, 02 de outubro de 2019.

Prof. José Luis Fernando Luque Alejos
Coordenador de Relações Internacionais e Interinstitucionais

ANEXO II

CARTA DE APRESENTAÇÃO

O candidato deverá anexar ao Formulário de Inscrição a Carta de Apresentação, explicitando as razões pelas quais se reconhece como candidato ao Programa BRAMEX de Intercâmbio Brasil-México.

O texto deverá ter **no máximo** uma lauda, espaço 1,5, fonte Times New Roman 12, no qual o candidato deverá:

- a) destacar as atividades acadêmicas complementares realizadas na UFRRJ e relacionadas à sua formação;
- b) justificar sua opção pela universidade escolhida observando a coerência entre a sua opção e a sua formação acadêmica;
- c) explicitar a contribuição que a mobilidade internacional trará para a sua vida acadêmica e pessoal.

ANEXO III

DECLARAÇÃO DE CIÊNCIA E CONCORDÂNCIA

Declaro estar ciente e de acordo com as disposições previstas no Edital n.º 15/2019 CORIN – UFRRJ e seus anexos e responsabilizo-me, sob as penas da Lei, pela veracidade e legitimidade das informações e documentos apresentados durante o processo de seleção.

Seropédica, _____ de _____ de 2019.

NOME COMPLETO

ASSINATURA

ANEXO IV

COMPROVANTE DE INSCRIÇÃO

Nome: _____

Curso: _____ Matrícula: _____

E-mail: _____

Telefone: () _____ (res.) / () _____ (cel.)

Estou entregando os documentos solicitados para análise, ciente de que o funcionário da CORIN irá receber meu envelope, mas não irá conferir o conteúdo, sendo o mesmo de minha inteira responsabilidade.

Seropédica, _____ de _____ de 2019.

(assinatura do candidato)

COMPROVANTE DE INSCRIÇÃO DO CANDIDATO

Nome: _____

Data: _____ Visto da CORIN: _____

ANEXO V

FORMULÁRIO DE RECURSO

À Coordenadoria de Relações Internacionais e Interinstitucionais – CORIN

Prezados Senhores,

Eu, _____,
candidato(a) do processo seletivo para o Edital nº 015/2019 CORIN/UFRRJ – Mobilidade Acadêmica Internacional de alunos de graduação da UFRRJ Programa BRAMEX de Intercâmbio de Estudantes Brasil-México, CPF nº _____, aluno (a) do curso de graduação _____ sob a matrícula nº _____ na UFRRJ, venho através deste apresentar o seguinte recurso:

1) motivo do recurso (indique que item do Edital você considera que foi descumprido):

2) justificativa fundamentada (diga o porquê de considerar que o item foi descumprido):

3) solicitação (com base na justificativa acima, apresente o que você pretende que seja reconsiderado):

Seropédica, _____

ANEXO 1: Formulario de Información Básica

Programa de “Intercambio de Estudiantes Brasil – México” (BRAMEX)

ANUIES - GCUB

FORMATO DE INFORMACIÓN BÁSICA

LOGO DE LA UNIVERSIDAD:



NOMBRE DE LA UNIVERSIDAD: UNIVERSIDAD AUTÓNOMA DE AGUASCALIENTES

Información General

Titular de la institución:	Dr. Francisco Javier Avelar González	
Dirección:	Avenida Aguascalientes #940, Torre Administrativa 11º piso, Ciudad Universitaria. C.P. 20131. Aguascalientes, Aguascalientes	
Teléfono:	(449) 9107447 ext. 7442	
Coordinador(a) de BRAMEX en la Universidad:	Dra. Gabriela Citlalli López Torres – Jefa del Departamento de Intercambio Académico	
Dirección:	Avenida Aguascalientes #940, Torre Administrativa 6º piso, Ciudad Universitaria. C.P. 20131. Aguascalientes, Aguascalientes	
E-mail:	gabriela.lopez@edu.uaa.mx	Sitio web: www.uaa.mx/dgip/intercambio
Teléfono:	(449) 9107447 ext. 237 o 7447	
Vice-coordinador(a) de BRAMEX en la Universidad:	LRI. Jessica Esparza	
Dirección:	Avenida Aguascalientes #940, Torre Administrativa 6º piso, Ciudad Universitaria. C.P. 20131. Aguascalientes, Aguascalientes	
E-mail:	visitantesuaa@edu.uaa.mx	Sitio web: www.uaa.mx/dgip/intercambio

Teléfono:	(449) 9107400 ext. 34314	
------------------	--------------------------	--

Datos importantes

	Semestre 1 (enero-junio 2020)	Semestre 2 (agosto-diciembre 2020)
Número total de plazas de estudiantes que ofrecen (2 plazas mínimo por semestre)	2	2
Calendario Académico	27 de enero al 19 de junio**	03 de agosto al 18 de diciembre**
Fecha límite de recepción de cartas de postulación	Noviembre 15 de 2019	Mayo 15 de 2020
Periodo de vigencia de beneficios	Enero-junio 2020	Agosto-diciembre 2020
Sesión de orientación obligatoria	20-21 de enero 2020**	27-28 de julio 2020**
Periodo de vacaciones	20 de junio al 02 de agosto de 2020**	19 de diciembre de 2020 al 25 de enero de 2021**
Periodo de exámenes finales	08 al 19 de junio de 2020**	07 al 19 de diciembre de 2020**

**Previa autorización del Calendario Académico-Administrativo de la UAA

Información Académica

<p>Cursos de Licenciatura ofrecidos a los estudiantes extranjeros</p>	<p>Ingeniería en Agronomía Ingeniería Agroindustrial Medicina Veterinaria y Zootecnia Licenciatura en Biología Licenciatura en Biotecnología Ingeniería Bioquímica Ingeniería en Computación Inteligente Ingeniería en Electrónica Ingeniería en Sistemas Computacionales Ingeniería Industrial Estadístico Licenciatura en Análisis Químico-Biológicos Licenciatura en Ciencias Ambientales Licenciatura en Matemáticas Aplicadas Licenciatura en Tecnologías de Información Licenciatura en Cultura Física y Deporte Licenciatura en Enfermería Licenciatura en Nutrición Licenciatura en Optometría Licenciatura en Salud Pública Licenciatura en Terapia Física Médico Cirujano Médico Estomatólogo Arquitectura Ingeniería Civil Licenciatura en Ciencias del Arte y Gestión Cultural Licenciatura en Diseño de Interiores Licenciatura en Diseño de Moda en Indumentaria y Textiles Licenciatura en Diseño Gráfico Licenciatura en Diseño Industrial Licenciatura en Urbanismo Contador Público Licenciatura en Administración de la Producción y Servicios Licenciatura en Administración Financiera Licenciatura en Administración de Empresas Licenciatura en Artes Escénicas: Actuación Licenciatura en Economía Licenciatura en Gestión Turística Licenciatura en Mercadotecnia Licenciatura en Relaciones Industriales Licenciatura en Asesoría Psicopedagógica Licenciatura en Ciencias Políticas y Administración Pública Licenciatura en Comunicación e Información Licenciatura en Comunicación Organizacional Licenciatura en Derecho Licenciatura en Enseñanza del Inglés Licenciatura en Filosofía Licenciatura en Historia Licenciatura en Letras Hispánicas Licenciatura en Música Licenciatura en Psicología Licenciatura en Sociología Licenciatura en Trabajo Social</p>
<p>Cursos de Licenciatura que requieren materiales extra por parte de los estudiantes</p>	

<p>Cursos de Licenciatura de interés en la institución de destino</p>	<p>Ingeniería en Agronomía Ingeniería Agroindustrial Medicina Veterinaria y Zootecnia Licenciatura en Biología Licenciatura en Biotecnología Ingeniería Bioquímica Ingeniería en Computación Inteligente Ingeniería en Electrónica Ingeniería en Sistemas Computacionales Ingeniería Industrial Estadístico Licenciatura en Análisis Químico-Biológicos Licenciatura en Ciencias Ambientales Licenciatura en Matemáticas Aplicadas Licenciatura en Tecnologías de Información Licenciatura en Cultura Física y Deporte Licenciatura en Enfermería Licenciatura en Nutrición Licenciatura en Optometría Licenciatura en Salud Pública Licenciatura en Terapia Física Médico Cirujano Médico Estomatólogo Arquitectura Ingeniería Civil Licenciatura en Ciencias del Arte y Gestión Cultural Licenciatura en Diseño de Interiores Licenciatura en Diseño de Moda en Indumentaria y Textiles Licenciatura en Diseño Gráfico Licenciatura en Diseño Industrial Licenciatura en Urbanismo Contador Público Licenciatura en Administración de la Producción y Servicios Licenciatura en Administración Financiera Licenciatura en Administración de Empresas Licenciatura en Artes Escénicas: Actuación Licenciatura en Economía Licenciatura en Gestión Turística Licenciatura en Mercadotecnia Licenciatura en Relaciones Industriales Licenciatura en Asesoría Psicopedagógica Licenciatura en Ciencias Políticas y Administración Pública Licenciatura en Comunicación e Información Licenciatura en Comunicación Organizacional Licenciatura en Derecho Licenciatura en Enseñanza del Inglés Licenciatura en Filosofía Licenciatura en Historia Licenciatura en Letras Hispánicas Licenciatura en Música Licenciatura en Psicología Licenciatura en Sociología Licenciatura en Trabajo Social</p>
<p>Número de plazas ofrecidas por curso</p>	<p><i>2 por todos los cursos por semestre</i></p>

Información sobre idioma

Nivel de idioma español requerido por la universidad	Preferentemente un nivel B2 de acuerdo al DELE del Instituto Cervantes, no es obligatorio enviar certificado.
Posibilidad de ofrecer cursos de español para los estudiantes que participan BRAMEX	Se ofrecen cursos semestrales e intersemestrales. Costo por curso aproximado: \$3,000.00 pesos mexicanos Mayor información: http://sned.dgd.uaa.mx/idiomas/index.html
Modalidad del curso	Cursos presenciales de 80 horas, al final del curso se les entregará un diploma de acreditación con valor curricular de 9 créditos
Facilidades para estudio de idioma español	http://sned.dgd.uaa.mx/idiomas/index.htm

Compromisos de la Institución Adherente

Asigne “Si” o “No” en al menos una de las opciones siguientes:

¿La Universidad proveerá comida y alojamiento durante los 7 días a la semana, considerando las 3 comidas del día?	NO
¿La Universidad proveerá un monto mínimo mensual de \$4.500 pesos mexicanos?	SI
¿La Universidad proporcionará hospedaje y un mínimo de \$2,250 pesos mexicanos al estudiante?	NO

<p>¿La Universidad proporcionará alimentación y un mínimo de \$2,500 pesos mexicanos al estudiante?</p>	<p>NO</p>
--	-----------

Información adicional requerida

<p>Información de viaje</p>	<p>https://www.uaa.mx/portal/wp-content/uploads/2019/07/guia_para_estudiantes_visitantes.pdf</p>
<p>Condiciones de hospedaje</p>	<p>Al arribo a Aguascalientes, los estudiantes se pueden alojar en un hotel y presentarse en el Departamento de Intercambio Académico tan pronto como sea posible para recibir información sobre las opciones de hospedaje. A continuación, se enlista algunos de los hoteles que recomendamos, donde los estudiantes pueden permanecer mientras completan los procedimientos y buscan un lugar donde vivir:</p> <p>Art Hotel Nieto #502, San Marcos Tel. (449) 917-9595</p> <p>Colonial 5 de Mayo #552, Centro Tel. (449) 915-3577</p> <p>Continental República de Brasil, #609, Américas Tel. (449) 978-2829</p> <p>Elizabeth Central Av. De la Convención Sur #107, Las Américas Tel. (449) 978-2926</p> <p>Hotel San José Hidalgo #207, Centro Tel. (449) 915-5130</p> <p>Las Américas 5ª. Avenida #502, Las Américas Tel. (449) 978-5100</p> <p>San Antonio Zaragoza #305, Centro Tel. (449) 916-3320</p> <p>Villas del Bosque Av. Aguascalientes Nte. #414, Bosques del Prado Tel. (449) 912-1722</p> <p>Nota: Junto con la carta de aceptación será enviado el listado de las opciones de hospedaje.</p>

Condiciones de alimentación	Los estudiantes recibirán durante los primeros 5 días de cada mes, la cantidad de \$4,500.00 pesos mexicanos en efectivo para que puedan solventar los gastos correspondientes a hospedaje y alimentación.
Condiciones de pago de beca por parte de la institución de acogida	El estudiante deberá venir a firmar un recibo al Departamento de Intercambio Académico de manera mensual, posterior a la firma del recibo, se procede a realizar el trámite interno de la gestión del pago. El estudiante deberá de pasar a cajas por su cheque presentando su pasaporte.
A partir de la llegada del estudiante, tiempo estimado de pago de la beca y recomendación de dinero para su instalación	Sólo durante el primer mes (enero ó agosto) el recurso tardará aproximadamente 1 mes en ser entregado a partir de la fecha de llegada del estudiante, debido a cuestiones administrativas internas.
Costos adicionales estimados por mes con los que el estudiante incurrirá	\$3000 pesos mexicanos aproximadamente.
Procedimientos de visado	Información referente a costos y requisitos, lo pueden consultar en la página www.inami.gob.mx
Seguro médico	<p>El Seguro de Viaje Internacional deberá cumplir con lo siguiente: a. Deberá cubrir desde su partida hasta el regreso. b. Deberá incluir las siguientes cláusulas:</p> <p>1)Asistencia médica en caso de accidentes o enfermedad 2)Traslados sanitarios 3)Incapacidad parcial o permanente 4)Medicamentos en casos de tratamiento ambulatorio y/u hospitalización 5)Asistencia en caso de robo o extravío de documentación 6)Repatriación del estudiante por razones de salud o de restos. 7)Gastos por hospitalización y/o enfermedad en el extranjero. 8)Gastos por medicamentos. 9)Gastos por atención médica. 10)Responsabilidad civil. c. Las demás cláusulas requeridas por el consulado. En caso de que éstas exijan la compra de un seguro específico y no cubra el tiempo de traslado, el estudiante se compromete a adquirir adicionalmente (y entregar copia física de la póliza al DIA) el seguro de viaje internacional para el período de traslado no cubierto.</p>
Contacto de emergencia en la institución	<p><i>Nombre Jessica Esparza</i></p> <p><i>Correo jeespar@correo.uaa.mx</i></p> <p><i>Teléfono +52 (449) 9107400 ext. 34314</i></p> <p><i>Celular: +52 (449) 1035282</i></p>

<p>Información adicional necesaria para los estudiantes participantes en BRAMEX</p>	<p>A la llegada de los estudiantes se les realizará un examen médico de manera obligatoria en la Unidad Médico Didáctica de la UAA. El examen consta de evaluaciones en medicina general, estomatología, optometría, enfermería y análisis de laboratorio, y tiene un costo aproximado de \$500.00 (Quinientos pesos mexicanos 00/100 M.N.). Sin este examen no podrán ser inscritos en la UAA.</p>
--	---

<p>Proceso de admisión de estudiantes internacionales en su institución</p>	<p>La universidad de origen debe hacer la postulación de los estudiantes a más tardar el día 15 de noviembre y el 29 de mayo respectivamente, enviando al correo visitantesuaa@edu.uaa.mx la siguiente documentación:</p> <ul style="list-style-type: none"> a) Formulario de solicitud (adjunto a este correo) b) Historial académico c) Carta de exposición de motivos d) Copia de pasaporte vigente e) Seguro médico internacional con cobertura de "Repatriación de restos" f) Visa estudiantil <p>Sólo los documentos especificados en los puntos e y f pueden ser entregados por el alumno al momento de incorporarse a la UAA.</p> <p>Una vez recibida la documentación se procede de manera interna para que el área académica revise y acepte o modifique las materias que el alumno quiere cursar en nuestra institución, todas las observaciones son enviadas tanto al alumno como al área de relaciones internacionales de la universidad de origen, este proceso tarda de 2 a 3 semanas.</p> <p>Una vez que el área académica autorice la carga académica del estudiante visitante el DIA emite la carta de aceptación respectiva y la envía al área de Relaciones Internacionales de la universidad de origen.</p> <p>Al término del semestre el DIA, envía calificaciones oficiales de cada estudiante al área de relaciones internacionales de la universidad de origen.</p>
--	--

Galería fotográfica de las residencias estudiantiles / Sugerencias de sitios web para rentar inmuebles

En caso que su institución cuente con residencias estudiantiles o casas de familia se solicita incluir imágenes de los sitios.

En caso que no se cuente con residencias y los estudiantes deban rentar un departamento o habitación en la ciudad, se ruega incluir sugerencias de sitios web de búsqueda de inmuebles.

- **A los estudiantes visitantes, se les hace llegar vía correo electrónico un listado de opciones de hospedaje, este trae direcciones, servicios incluidos, costos de renta, teléfono de contacto, nombre de la persona que renta.**

ANEXO 1: Formulario de Información Básica

Programa de “Intercambio de Estudiantes Brasil – México” (BRAMEX)

ANUIES - GCUB

FORMATO DE INFORMACIÓN BÁSICA



LOGO DE LA UNIVERSIDAD:

NOMBRE DE LA UNIVERSIDAD: Universidad Autónoma de Tlaxcala

Información General

Titular de la institución:	Dr. Luis Armando González Placencia	
Dirección:	Av. Universidad No. 1 colonia La Loma Xicohtécatl, Tlaxcala, Tlax. C.P. 90062	
Teléfono:	+52 1 246 4621167 ext. 102	
Coordinador(a) de BRAMEX en la Universidad:	Mtro. Mauro Sánchez Ibarra Coordinador de Enlace Internacional, Vinculación e Intercambio Académico	
Dirección:	Av. Universidad No. 1 colonia La Loma Xicohtécatl, Tlaxcala, Tlax. C.P. 90062	
E-mail:	ceivia@uatx.mx	Sitio web: www.uatx.mx
Teléfono:	+52 2464626268	
Vice-coordinador(a) de BRAMEX en la Universidad:	Mtra. Vicenta Muñoz Galván Responsable de Intercambio Académico Internacional	
Dirección:	Av. Universidad No. 1 colonia La Loma Xicohtécatl, Tlaxcala, Tlax. C.P. 90062	
E-mail:	einternacional@uatx.mx	Sitio web: https://www.uatx.mx/intercambio/
Teléfono:	+52 1 2461166032	

Datos importantes

	Semestre 1 (enero-junio 2020)	Semestre 2 (agosto-diciembre 2020)
Número total de plazas de estudiantes que ofrecen (2 plazas mínimo por semestre)	3	3
Calendario Académico	Semestral	Semestral
Fecha límite de recepción de cartas de postulación	Octubre 2019	Mayo 2020
Periodo de vigencia de beneficios	Del 13 de enero al 12 de junio de 2020	Del 3 de agosto al 11 de diciembre de 2020
Sesión de orientación obligatoria	13 y 14 de enero	3 y 4 de agosto
Periodo de vacaciones	Del 6 al 17 de abril	Del 19 dic al 03 de enero 2021
Periodo de exámenes finales	Del 25 mayo al 5 de junio	Del 30 nov al 11 de diciembre

Información Académica

Cursos de Licenciatura ofrecidos a los estudiantes extranjeros	Ciencias de la Educación, Educación Especial, Artes visuales, Literatura, Lenguas Modernas, Derecho, Ciencias Políticas, Administración, Contaduría Pública, Negocios Internacionales, Trabajo Social, Psicología, Comunicación e Innovación Educativa, Ciencias Ambientales, Biología, Matemáticas, Ing. Química, Ing. Mecánica, Ing. Electrónica, Arquitectura, Medicina Veterinaria y Zootecnia, Cirujano Dentista, Médico Cirujano, Nutrición. https://www.uatx.mx/oferta/licenciaturas/
Cursos de Licenciatura que requieren materiales extra por parte de los estudiantes	Para la Licenciatura de Cirujano dentista, se deberá contar con material e instrumentos correspondientes.
Cursos de Licenciatura de interés en la institución de destino	

Número de plazas ofrecidas por curso	Solo un estudiante por Licenciatura.
---	--------------------------------------

Información sobre idioma

Nivel de idioma español requerido por la universidad	Nivel básico, con el que se pueda comunicar.	
Posibilidad de ofrecer cursos de español para los estudiantes que participan BRAMEX	Se les ofrece a los estudiantes apoyo en el español durante el semestre, sin costo.	
Modalidad del curso	Curso presencial	
Facilidades para estudio de idioma español	Como idioma no se oferta	

Compromisos de la Institución Adherente

Asigne “Si” o “No” en al menos una de las opciones siguientes:

¿La Universidad proveerá comida y alojamiento durante los 7 días a la semana, considerando las 3 comidas del día?	SI
¿La Universidad proveerá un monto mínimo mensual de \$4.500 pesos mexicanos?	

<p>¿La Universidad proporcionará hospedaje y un mínimo de \$2,250 pesos mexicanos al estudiante?</p>	
<p>¿La Universidad proporcionará alimentación y un mínimo de \$2,500 pesos mexicanos al estudiante?</p>	

Información adicional requerida

<p>Información de viaje</p>	<p>Un representante de la institución (ORI o Facultad) recibe al estudiante en la central de autobuses de la ciudad de Tlaxcala.</p>
<p>Condiciones de hospedaje</p>	<p>Casa en renta o casa con familia.</p>
<p>Condiciones de alimentación</p>	<p>Comedor universitario de lunes a viernes, cafeterías universitarias y con familias. En algún caso especial se les otorgará un monto de \$2500.00 pesos mensuales. Se informa la condición de beca en el envío de aceptación.</p>
<p>Condiciones de pago de beca por parte de la institución de acogida</p>	<p>En caso de llegar en casa de familia, recibirán ahí los privilegios de alimentos y alojamiento, para los que reciben beca económica, ésta será cubierta por el estudiante el primer mes (con reembolso durante la estadía).</p>
<p>A partir de la llegada del estudiante, tiempo estimado de pago de la beca y recomendación de dinero para su instalación</p>	<p>El pago de la beca económica será en los primeros 5 días de cada mes, Por un monto para alimentos de 2,500.00 pesos, alojamiento entre 1,500-2,000 pesos mexicanos.</p>
<p>Costos adicionales estimados por mes con los que el estudiante incurrirá</p>	<p>\$1,000.00 para: Transporte, libros, copias o artículos para estudio.</p>

Procedimientos de visado	No se requiere VISA para ingresar a México, se les otorga un permiso por 180 días.
Seguro médico	Es obligatorio contar con un seguro de gastos médicos internacional antes de salir de su país, que considere: servicio de asistencia internacional, medico/hospitalización, gastos médicos de emergencia por accidente y enfermedad, gastos originados por traslados médicos de emergencia, repatriación de restos, indemnización por invalidez total y permanente por accidente y viaje de emergencia de un familiar). Y éste deberá contar con convenio en la ciudad de Tlaxcala.
Contacto de emergencia en la institución	Nombre: Vicenta Muñoz Galván Correo: einternacional@uatx.mx Teléfono: +52 2464666268 Celular: +52 1 2461166032
Información adicional necesaria para los estudiantes participantes en BRAMEX	Es de vital importancia que los estudiantes interesados tengan alto sentido de responsabilidad, se adapte a su entorno, y estén comprometidos a cumplir cabalmente con los reglamentos institucionales, de las familias anfitrionas y de las casas de alojamiento.

Proceso de admisión de estudiantes internacionales en su institución	<p>Requisitos:</p> <ul style="list-style-type: none"> ○ Postulación por parte de su Universidad de origen ○ Formato de Movilidad Académica (estudiantes visitantes), 107-RG-07 (el llenado en computadora) ○ Historial Académico al último semestre cursado, incluyendo promedio y porcentaje de créditos. * ○ Curriculum vitae u hoja de vida (mínimo una cuartilla) ○ Carta de motivos (mínimo una cuartilla) ○ Identificación oficial* ○ Certificado de nacimiento o equivalente * ○ Copia de pasaporte * ○ Certificado de buena salud * <p>Cuando ya cuente con carta de aceptación:</p> <ul style="list-style-type: none"> ○ Copia de póliza de seguro de gastos médicos internacional* ○ Copia de itinerario de viaje ○ Reglamento firmado por el estudiante y su institución de origen. <p>Cuando ya se encuentre en la Institución:</p> <ul style="list-style-type: none"> ○ Copia de estancia Legal en el país* ○ Formato de inscripción <p>NOTA: Para matricularse, el estudiante deberá presentar por separado, en formato PDF a 150 de resolución, los documentos marcados con *.</p>
---	--

Galería fotográfica de las residencias estudiantiles / Sugerencias de sitios web para rentar inmuebles



ANEXO 1: Formulario de Información Básica

Programa de “Intercambio de Estudiantes Brasil – México” (BRAMEX)

ANUIES - GCUB

FORMATO DE INFORMACIÓN BÁSICA



LOGO DE LA UNIVERSIDAD:

Universidad Autónoma del Estado de Hidalgo

NOMBRE DE LA UNIVERSIDAD: UNIVERSIDAD AUTÓNOMA DEL ESTADO DE HIDALGO

Información General

Titular de la institución:	Mtro. Adolfo Pontigo Loyola	
Dirección:	Calle Abasolo 600, Colonia Centro “Centro Cultural la Garza” Pachuca de Soto, Hidalgo C.P. 42000	
Teléfono:	+52 771 71 7 20 00	
Coordinador(a) de BRAMEX en la Universidad:	Mtro. Rafael Cravioto Torres	
Dirección:	CEVIDE 1° piso, Ciudad del Conocimiento, Carretera Pachuca – Tulancingo, km 4.5 Mineral de la Reforma, Hidalgo México; C.P. 42184	
E-mail:	rafaelc@uaeh.edu.mx	Sitio web: www.uaeh.edu.mx
Teléfono:	+52 771 71 720 00	Ext. 6022/6023
Vice-coordinador(a) de BRAMEX en la	LEM. Elizabeth Montero Soriano	

Universidad:		
Dirección:	CEVIDE 1° piso, Ciudad del Conocimiento, Carretera Pachuca – Tulancingo, km 4.5 Mineral de la Reforma, Hidalgo México; C.P. 42184	
E-mail:	iamovint@uaeh.edu.mx	Sitio web: www.uaeh.edu.mx
Teléfono:	+52 771 71 720 00	Ext. 6022/6023
E-mail:	lem_montero@hotmail.com	

Datos importantes

	Semestre 1 (enero-junio 2020)	Semestre 2 (julio-diciembre 2020)
Número total de plazas de estudiantes que ofrecen (2 plazas mínimo por semestre)	2	2
Calendario Académico	20-enero-2020 fecha aproximada de termino 19-junio-2020	20-julio-2020 fecha aproximada de termino 12-diciembre-2020
Fecha límite de recepción de cartas de postulación	14 de octubre de 2019	11 de mayo de 2020
Periodo de vigencia de beneficios	Enero-junio	Julio-diciembre
Sesión de orientación obligatoria	14 de enero de 2019	24 de julio de 2020
Periodo de vacaciones	Dependiendo las fechas de festividades de semana santa, tentativamente del 21 al 29 de marzo	Del 12 de junio al 27 de julio
Periodo de exámenes finales	Últimas dos semanas del semestre	Últimas dos semanas del semestre

INFORMACION ACADEMICA

<p>Cursos de Licenciatura ofrecidos a los estudiantes extranjeros</p>	Arte Dramático	Artes Visuales	Danza	Música
	Licenciatura en Alimentación Sustentable		Ingeniería Agroindustrial	
	Ingeniería en Agro negocios		Ingeniería en Agronomía para la	
	Producción Sustentable	Ingeniería en Alimentos	Ingeniería	
	Forestal	Medicina Veterinaria y Zootecnia	Arquitectura	
	Biología	Ciencias Computacionales	Física y Tecnología	
	Avanzada	Ingeniería Civil	Ingeniería de Materiales	
	Ingeniería en Electrónica		Ingeniería en Telecomunicaciones	
	Ingeniería Industrial		Ingeniería en Minero Metalúrgica	
	Matemáticas Aplicadas		Química	Química de Alimentos
	Dentista	Enfermería	Farmacia	Gerontología
	Médico Cirujano			
	Nutrición	Psicología	Administración	Contaduría
	Comercio Exterior	Economía	Gastronomía	Mercadotecnia
	Turismo	Antropología Social	Comunicación	Ciencias de la
	Educación	Ciencia Política y Administración Pública		Derecho
	Enseñanza de la Lengua Inglesa		Historia de México	
	Planeación y Desarrollo Regional		Sociología	Trabajo Social

Cursos de Licenciatura que requieren materiales extra por parte de los estudiantes	Gastronomía, Cirujano Dentista, Arquitectura, Ingeniería Civil, Gerontología, Nutrición, Ingeniería en Electrónica y Medicina.
Cursos de Licenciatura de interés en la institución de destino	Español para extranjeros y Cultura de México.
Número de plazas ofrecidas por curso	2 plazas

Información sobre idioma

Nivel de idioma español requerido por la universidad	Español B2
Posibilidad de ofrecer cursos de español para los estudiantes que participan BRAMEX	Sí, el curso es impartido por la universidad sin costo alguno, durante el semestre de estancia de los alumnos
Modalidad del curso	Presencial
Facilidades para estudio de idioma español	Curso gratuito impartido por la universidad durante la estancia de los estudiantes visitantes

Compromisos de la Institución Adherente

Asigne "Si" o "No" en al menos una de las opciones siguientes:

¿La Universidad proveerá comida y alojamiento durante los 7 días a la semana, considerando las 3 comidas del día?	NO
--	----

¿La Universidad proveerá un monto mínimo mensual de \$4.500 pesos mexicanos?	SI, \$5000.00 pesos mexicanos mensuales
¿La Universidad proporcionará hospedaje y un mínimo de \$2,250 pesos mexicanos al estudiante?	NO
¿La Universidad proporcionará alimentación y un mínimo de \$2,500 pesos mexicanos al estudiante?	NO

Información adicional requerida

Información de viaje	Sí, en la central de autobuses de la ciudad
Condiciones de hospedaje	Casa de estudiantes o departamentos donde los estudiantes tienen que realizar el pago de renta.
Condiciones de alimentación	El estudiante podrá sufragar los gastos de alimentación con la beca que se le otorgue por parte de la universidad
Condiciones de pago de beca por parte de la institución de acogida	La beca será otorgada en 1 pago por medio de un cheque, por la cantidad de \$25,000 MXN (VEINTICINCO MIL PESOS MEXICANOS) expedido por la universidad a nombre del estudiante beneficiado
A partir de la llegada del estudiante, tiempo estimado de pago de la beca y recomendación de dinero para su instalación	Aproximadamente 2 meses a partir de su llegada.

Costos adicionales estimados por mes con los que el estudiante incurrirá	\$1500 pesos mexicanos para transporte los fines de semana (contamos con transporte universitario gratuito), gastos de papelería o materiales escolares etc.
Procedimientos de visado	Para estancias de un semestre no es necesario ningún procedimiento de visado ya que la estancia es menor a 180 días
Seguro médico	Es necesario la adquisición de un seguro de gastos médicos mayores por parte del estudiante; la universidad ofrece servicio médico universitario de gastos menores dentro de sus mismas instalaciones
Contacto de emergencia en la institución	Lic. Itzel Irais Islas Responsable de Seguimiento de movilidad académica +521 771 125-49-01 mov_seguimiento@uaeh.edu.mx
Información adicional necesaria para los estudiantes participantes en BRAMEX	-Transporte gratuito para estudiantes -Club deportivo sin costo -Cartelera de eventos culturales sin costo para estudiantes

Proceso de admisión de estudiantes internacionales en su institución	Indicar las condiciones que la Universidad establece para recibir estudiantes de intercambio (documentación necesaria para la admisión del estudiante, exámenes de selección, entrevistas en español o formularios solicitados).
---	--

Galería fotográfica de las residencias estudiantiles / Sugerencias de sitios web para rentar inmuebles

La Dirección de Relaciones Internacionales e Intercambio Académico, cuenta con una lista de posibles opciones de hospedaje, de acuerdo a la seguridad, accesibilidad y costo.



- **Fracc. Canutillo**

Primera Cerrada de Canutillo, Fracc. Canutillo. No. 10, Col. Canutillo, queda cerca de la Universidad

El costo por habitación es de \$1,200.00

Compartida para 2 personas \$ 2,000.00

Todos los servicios incluidos

Cuento con una sola habitación con baño incluido \$ 1, 400.00.

- **Renta de cuartos solos o compartidos**

Dirección: Cda. Gral. Pedro Ma. Anaya, Núm. Ext. 101-A, Col. Aurora, C.P. 43670, Tulancingo de Bravo, Hidalgo.



COSTOS:

- ✓ \$1,700.00 individual.
- ✓ \$900.00 por persona si es compartido.
- ✓ INCLUIDOS TODOS LOS SERVICIOS.
- Cuartos amueblados c/baño.
- Ubicación céntrica, accesibilidad a transportes colectivos, lavanderías, centros comerciales, instituciones bancarias, mercados y centros recreativos.

- **Patrimonio, Residencias universitarias**

Dirección: Calle Obsidiana 185 Colonia Punta azul, Pachuca d Soto Hidalgo

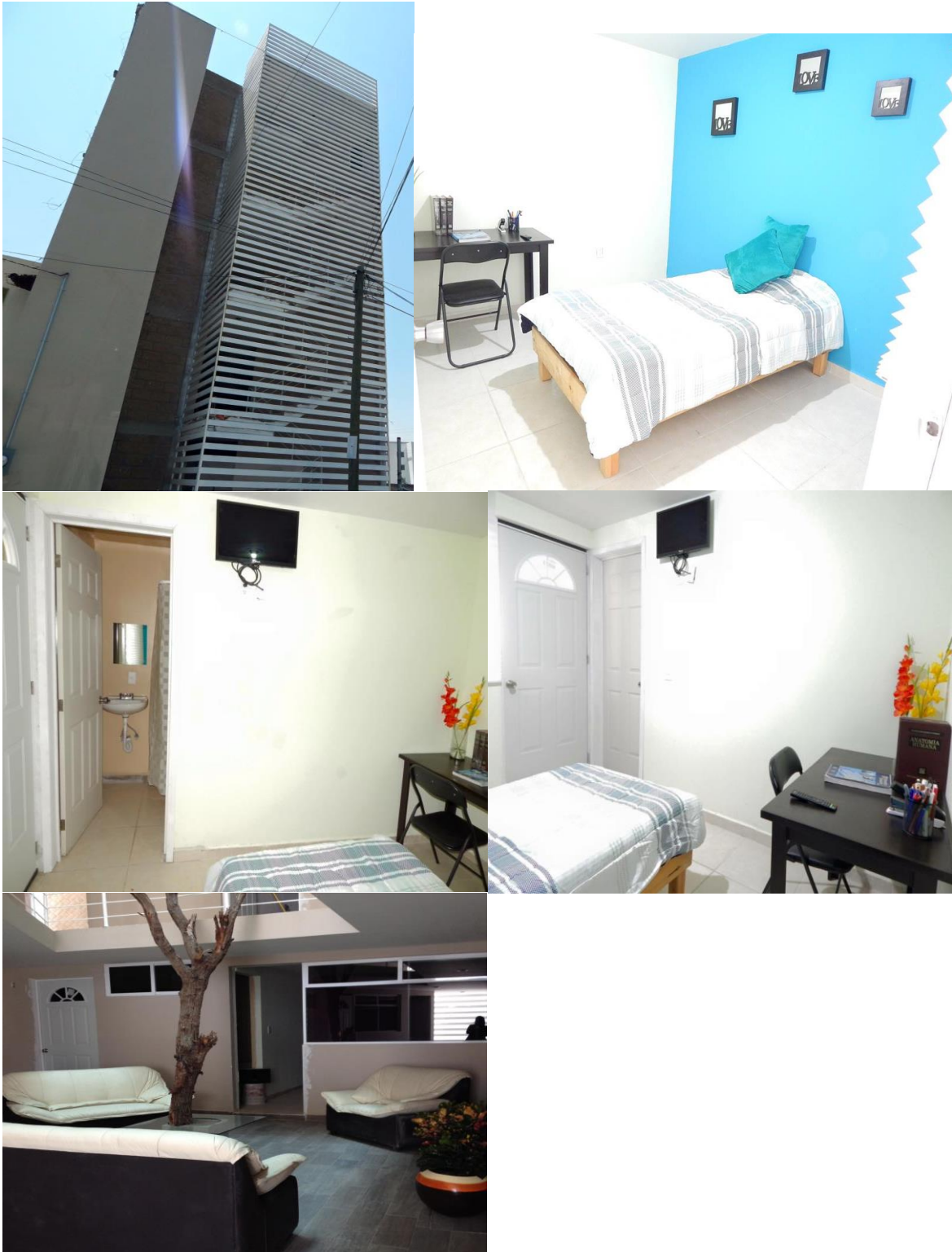

- **EDIFICIOS M&M**

Dirección:

Dirección 1: Av. de los Pinos #101 esquina Tepozan, Fracc. Residencial Villas del Alamo

Dirección 2: Av. de los Pirules #122, Fracc. Residencial Villas del Álamo

Página web: www.edificiosmym.com.mx





- **HOSPEDAJE EN PACHUCA**
CASA AMUEBLADA

Dirección: Calle Albert Einstein No. 213 Col. Parque de Poblamiento

COSTOS:

- ✓ \$2,000.00 individual.
- ✓ \$1,100.00 por persona si es compartido.
- ✓ INCLUIDOS TODOS LOS SERVICIOS (luz, agua, internet, TV por cable, gas).
- Cuartos amueblados c/baño.
- 1 Limpieza al mes de áreas comunes
- Sin mínimo de tiempo de contratación
- 1 mes de depósito
- No incluye ropa de cama





Recomendaciones

Alumnos:

- Avisar a esta Dirección de salidas de más de 3 días.
- Entregar comprobante de domicilio.
- Notificar a esta Dirección de cambio de domicilio.
- Notificar cualquier percance que suceda en el lugar rentado

Arrendatario:

- Entregar copia de contrato.
- Establecer costos desde el inicio del contrato.
- Establecer reglas a los estudiantes.

Notificar de cualquier percance a esta Dirección

- **Casa nueva y totalmente amueblada**

Dirección:

Privada Reyna de los Piadosos #1285, Colonia: Paseo de las Reynas (a 5 minutos en transporte público o 10-15 min caminando de CEVIDE).

Costos:

-Cuarto normal: \$2800 por persona.

-Cuarto compartido: \$1800 por persona.

-Cuarto Pequeño (1): \$2250 .

-TODOS LOS SERVICIOS INCLUIDOS

Contacto:

hgus@amazon.com

Teléfono: +52 775-146-35-80





- **Casa Tipo Residencial**

Dirección:

Colonia Colinas de Plata. Dentro de privada, fraccionamiento con áreas verdes. A 10 minutos de la UAEH (CEVIDE).

Costos:

Por persona: \$1,450.00

Por toda la casa: \$5,800.00

Contacto:

jeannettesauza@yahoo.com.mx

Teléfono Móvil: 7717092446

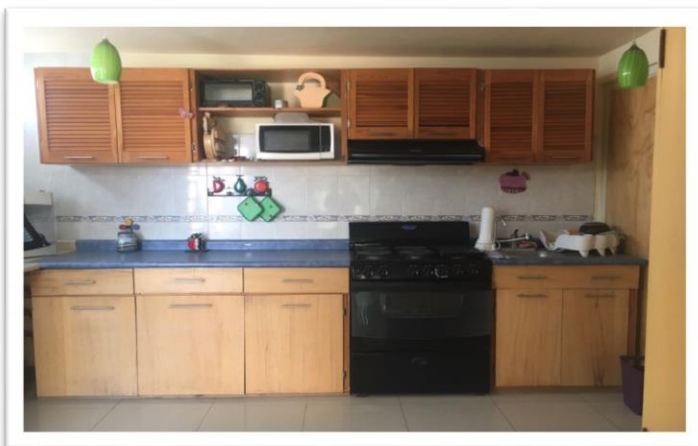
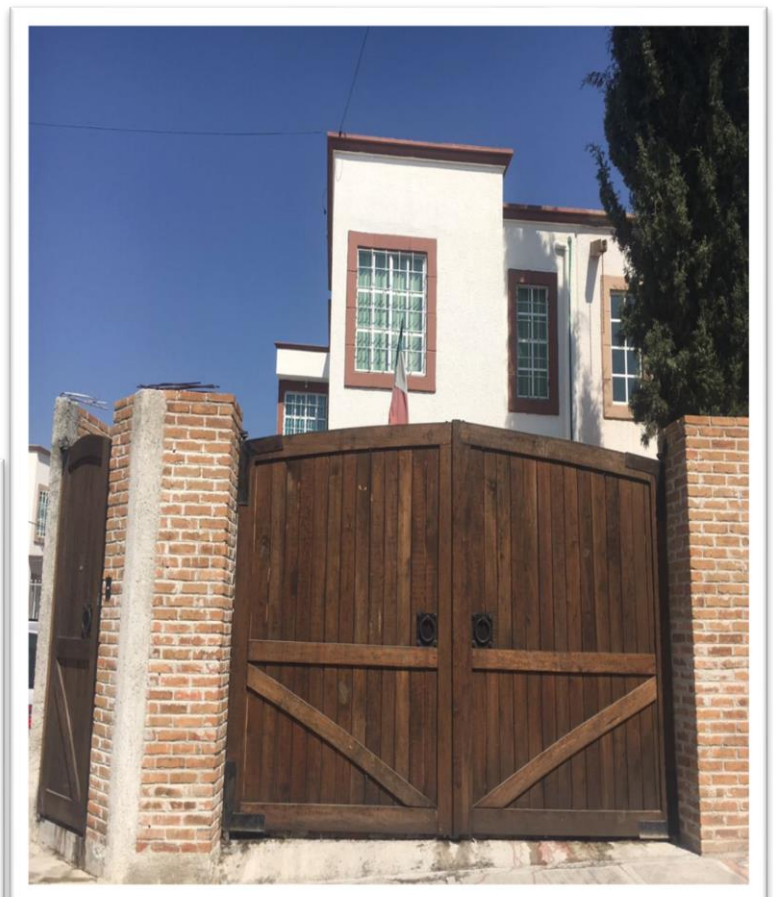

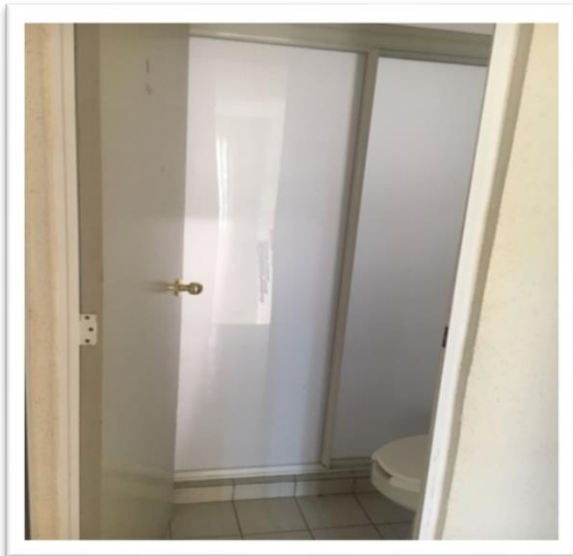
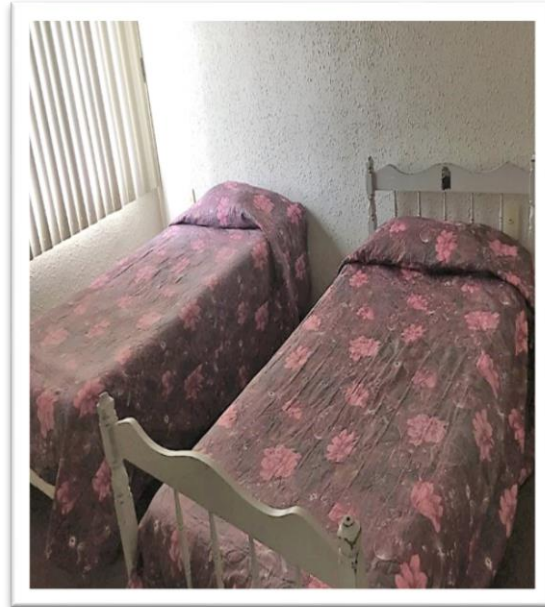
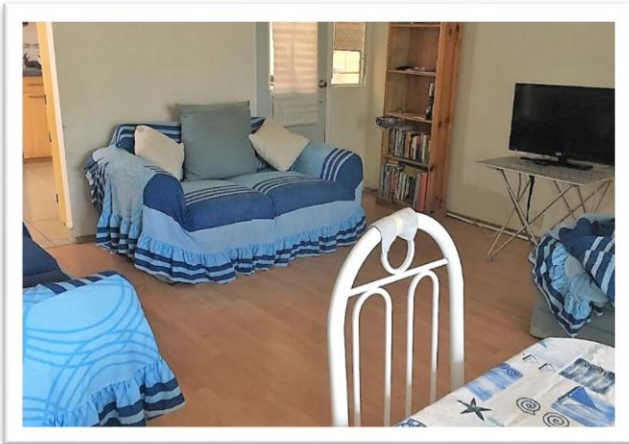

- **Hospedaje 3D (Solo Mujeres)**

Dirección:

Cerrada Platino No. 62, Col. Taxistas, Mineral de la Reforma, Hidalgo, C.P. 42184. (a un costado de Ciudad del Conocimiento UAEH, 5 min. Caminando)

Costos:

- Cuarto compartido (baño compartido) \$ 1,250
- Cuarto individual (baño compartido) \$ 2,100
- Cuarto compartido con baño \$ 1,800

-Cuarto individual con baño \$2,950

-TODOS LOS SERVICIOS INCLUIDOS

Contacto:

-Heidy Cerón Islas -Joel Ramírez Ortega

Teléfono Móvil -7717090385 -7717773092

Facebook: 3D HOSPEDAJE

Servicios Adicionales:

Servicio de Impresión:

-Hoja B/N o color \$1.00

-Trabajo engargolado \$20.00 a \$35.00

Servicio de lavandería - \$35.00 (docena)

Servicio de alimentos - Comida o cena \$45.00



Cuartos para Estudiantes en Casa

Ubicación:

Avenida Hera #218 C.P. 42186. Colonia Pri Chacón.

Costos:

- Cuarto individual \$1,500.00
- Cuarto Compartido \$1,300.00
- TODOS LOS SERVICIOS INCLUIDOS

Contacto:

Teléfono: 7712192105

Facebook: Casa de la Tía Peche, Internacional

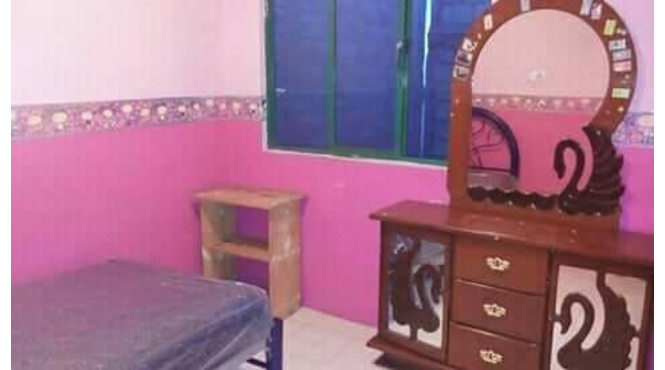

ANEXO 1: Formulario de Información Básica

Programa de “Intercambio de Estudiantes Brasil – México” (BRAMEX)

ANUIES - GCUB

FORMATO DE INFORMACIÓN BÁSICA

LOGO DE LA UNIVERSIDAD:



Universidad Veracruzana

NOMBRE DE LA UNIVERSIDAD: Universidad Veracruzana

Información General

Titular de la institución:	Dr. Mario de Jesús Oliva Suárez	
Dirección:	Circuito Gonzalo Aguirre Beltrán S/N Col. Zona Universitaria C.P. 91090, Xalapa, Ver. México.	
Teléfono:	+52 (228) 842-17-00 Ext. 11072	
Coordinador(a) de BRAMEX en la Universidad:	Dr. Daniel Arturo Romero León	
Dirección:	Calle Zamora no. 25. Col. Centro. C.P. 91000, Xalapa, Ver. México.	
E-mail:	daromero@uv.mx	Sitio web: www.uv.mx/internacional
Teléfono:	+52 (228) 842-17-00 Ext. 17654	
Vice-coordinador(a) de BRAMEX en la Universidad:	Lic. Adriana Vivanco Gutiérrez	
Dirección:	Calle Zamora no. 25. Col. Centro. C.P. 91000, Xalapa, Ver. México.	
E-mail:	avivanco@uv.mx	Sitio web: www.uv.mx/movilidad
Teléfono:	+52 (228) 842-17-00 Ext. 17659	
E-mail:	promuvinternacional@uv.mx	

Datos importantes

	Semestre 1 (enero-junio 2020)	Semestre 2 (agosto-diciembre 2020)
Número total de plazas de estudiantes que ofrecen (2 plazas mínimo por semestre)	2	2
Calendario Académico	1 febrero-30 de junio	1 de agosto-15 de diciembre
Fecha límite de recepción de cartas de postulación	1 de mayo	15 de octubre
Periodo de vigencia de beneficios	enero-junio	Agosto-diciembre
Sesión de orientación obligatoria	Primera semana de febrero	Primera semana de agosto
Periodo de vacaciones	julio	20 de diciembre 30 de enero
Periodo de exámenes finales	junio	noviembre

Información Académica

Cursos de Licenciatura ofrecidos a los estudiantes extranjeros	https://www.uv.mx/oferta-educativa/
Cursos de Licenciatura que requieren materiales extra por parte de los estudiantes	<i>Las prácticas de medicina no están abiertas a estudiantes extranjeros</i>
Cursos de Licenciatura de interés en la institución de destino	https://www.uv.mx/oferta-educativa/

Número de plazas ofrecidas por curso	<i>Especificar si existe restricción de espacios en ciertos programas, por ejemplo Ingeniería mecatrónica solo puede recibir un estudiante de intercambio.</i>
---	--

Información sobre idioma

Nivel de idioma español requerido por la universidad	B1
Posibilidad de ofrecer cursos de español para los estudiantes que participan BRAMEX	Tienen derecho a un curso gratuito de Español Intensivo, el resto de los cursos de español tienen un costo: https://www.uv.mx/eee/requirements/
Modalidad del curso	Presencial
Facilidades para estudio de idioma español	Tienen derecho a un curso gratuito de Español Intensivo, el resto de los cursos de español tienen un costo: https://www.uv.mx/eee/requirements/

Compromisos de la Institución Adherente

Asigne “Si” o “No” en al menos una de las opciones siguientes:

¿La Universidad proveerá comida y alojamiento durante los 7 días a la semana, considerando las 3 comidas del día?	No
¿La Universidad proveerá un monto mínimo mensual de \$4.500 pesos mexicanos?	Si

<p>¿La Universidad proporcionará hospedaje y un mínimo de \$2,250 pesos mexicanos al estudiante?</p>	<p>No</p>
<p>¿La Universidad proporcionará alimentación y un mínimo de \$2,500 pesos mexicanos al estudiante?</p>	<p>Si</p>

Información adicional requerida

<p>Información de viaje</p>	<p>Los estudiantes deben llegar solos a la universidad, en caso de requerir que vayan por ellos al aeropuerto deberán contactarnos para acordar los términos del viaje.</p>
<p>Condiciones de hospedaje</p>	<p>No contamos con edificios para hospedaje pero si con una oficina de servicios que apoya a los estudiantes a encontrar vivienda</p>
<p>Condiciones de alimentación</p>	<p>Se les otorga un monto al inicio de la movilidad para cubrir sus gastos de hospedaje y alimentación</p>
<p>Condiciones de pago de beca por parte de la institución de acogida</p>	<p>Un pago único de \$25,00.00 veinti cinco mil pesos mexicanos para gastos de hospedaje y alimentación</p>
<p>A partir de la llegada del estudiante, tiempo estimado de pago de la beca y recomendación de dinero para su instalación</p>	<p><i>A partir de que se presenten en la Coordinación de Movilidad para iniciar su trámite un periodo entre una y dos semanas para recibir su cheque.</i></p>
<p>Costos adicionales estimados por mes con los que el estudiante incurrirá</p>	<p><i>https://www.uv.mx/internacional/admision/estudiantes/costo-de-vida/</i></p>

Procedimientos de visado	El trámite de visado deberán consultarlo con la embajada de México en su país de origen.
Seguro médico	Todos los estudiantes visitantes deberán contar con un seguro de gastos médicos de cobertura amplia, internacional.
Contacto de emergencia en la institución	<p><i>Nombre Domingo Vázquez</i></p> <p><i>Correo domvazquez@uv.mx</i></p> <p><i>Teléfono +52 (228) 842-17-00 Ext. 17662</i></p>
Información adicional necesaria para los estudiantes participantes en BRAMEX	www.uv.mx

Proceso de admisión de estudiantes internacionales en su institución	https://www.uv.mx/internacional/admision/internacional/
---	---

Galería fotográfica de las residencias estudiantiles / Sugerencias de sitios web para rentar inmuebles

En caso que su institución cuente con residencias estudiantiles o casas de familia se solicita incluir imágenes de los sitios.

En caso que no se cuente con residencias y los estudiantes deban rentar un departamento o habitación en la ciudad, se ruega incluir sugerencias de sitios web de búsqueda de inmuebles.