

Relatório de Gestão 2014



MINISTÉRIO DA EDUCAÇÃO

UNIVERSIDADE FEDERAL RURAL DO RIO DE JANEIRO

RELATÓRIO DE GESTÃO

EXERCÍCIO 2014

Relatório de Gestão apresentado ao Tribunal de Contas da União como prestação de contas anual a que esta Unidade está submetida nos termos do Art. 70 da Constituição Federal de 1988. Elaborado de acordo com as disposições da Instrução Normativa TCU nº 63/2010, Instrução Normativa TCU nº 72/2013, da Decisão Normativa TCU nº 127/2013, e das Portarias CGU nº 133/2013 e TCU nº 90/2014.

Março de 2015

UNIVERSIDADE FEDERAL RURAL DO RIO DE JANEIRO

RELATÓRIO DE GESTÃO

PRESTAÇÃO DE CONTAS

EXERCÍCIO

2014

Membros da Administração Superior

Ana Maria Dantas Soares
Reitora

Eduardo Mendes Callado
Vice-Reitor

Cesar Augusto da Rós
Pró-Reitor de Assuntos Estudantis

Katherina Coumendouros
Pró-Reitora de Extensão

Lígia Cristina Ferreira Machado
Pró-Reitora de Graduação

Nidia Majerowicz
Pró-Reitora de Assuntos Financeiros

Pedro Paulo de Oliveira Silva
Pró-Reitor de Assuntos Administrativos

Roberto Carlos Costa Lelis
Pró-Reitor de Pesquisa e Pós-Graduação

Valdomiro Neves Lima
Pró-Reitor de Planejamento, Avaliação e Desenvolvimento Institucional

Nos Anexos e Apêndices
Rol de Responsáveis da Unidade Jurisdicionada

Coordenadoria de Desenvolvimento Institucional

Campus Seropédica
Rodovia BR 465 - km 07
CEP. 23.897- 000 - Seropédica - RJ
Tele fax: (021) 2681-4748

Equipe de Elaboração:

Coordenação e Organização

Ana Lucia dos Santos Barbosa
Daniela Moreno Azevedo
Hugo Neves Delgado
Maria da Conceição Henriques Lacerda
Nilson Brito de Carvalho
Rejane da Silva Santos Santiago
Sandra Helena Veloso Campos Raposo
Valdomiro Neves Lima

Secretários

Alden Peres de Oliveira Silva
Victor Soares dos Santos

Responsáveis pelas Informações e Ações

Dirigentes das Unidades da UFRRJ

Capa

Fernanda da Cunha Barbosa

LISTA DE ABREVIACOES E SIGLAS

ANDIFES - Associao Nacional dos Dirigentes das Instituices Federais de Ensino Superior
ASCOM - Assessoria de Comunicao e Jornalismo
AUDIN - Auditoria Interna
CAC - Centro de Arte e Cultura
CAD - Conselho Administrativo
CAIC - Centro de Ateno Integral  Criana e ao Adolescente Paulo Darcoso Filho
CAPES - Coordenao de Aperfeioamento de Pessoal de Nvel Superior
CEDERJ - Centro de Educao a Distncia do Estado do Rio de Janeiro
CEFET - Centro Federal de Educao Tecnolgica
CELING - Centro de Estudos da Lngua
CEPE - Conselho de Ensino, Pesquisa e Extenso
CEPEA - Conselho de Ensino, Pesquisa e Extenso de rea
CEPEA-CA - Conselho de Ensino, Pesquisa e Extenso de rea - Cincias Agrrias
CEPEA-CBS - Conselho de Ensino, Pesquisa e Extenso de rea - Cincias Biolgicas da Sade
CEPEA-CETE - Conselho de Ensino, Pesquisa e Extenso de rea - Cincias Exatas, da Terra e
Engenharias
CEPEA-CHLA - Conselho de Ensino, Pesquisa e Extenso de rea - Cincias Humanas,
Literrias e da Arte
CEPEA-CSA - Conselho de Ensino, Pesquisa e Extenso de rea - Cincias Sociais Aplicadas
CEPIEPE - Coordenadoria de Produo Integrada ao Ensino, Pesquisa e Extenso
CETAS - Centro de Triagem de Animais Silvestres
CGU - Controladoria Geral da Unio
CIEC - Coordenao Integrada de Estgios e Concursos
CNPq - Conselho Nacional de Desenvolvimento Cientfico e Tecnolgico
COAP - Coordenao de Admisso e Progresso
CODIN - Coordenadoria de Desenvolvimento Institucional
COINFO - Coordenadoria de Informtica
CONAES - Comisso Nacional de Avaliao da Educao Superior
CONAMA - Conselho Nacional do Meio Ambiente
CONCUR - Conselho de Curadores
CONSU - Conselho Universitrio
COPLAN - Coordenadoria de Planejamento e Oramento
COTIC - Coordenao de Tecnologia da Informao e Comunicao
CPA - Comisso Permanente de Avaliao
CPFP/UFRRJ - Comisso Permanente de Formao de Professores da Educao
Bsica/Universidade Federal Rural do Rio de Janeiro
CRUB - Conselho de Reitores das Universidades Brasileiras
CT-INFRA - Fundo de Apoio ao Desenvolvimento Cientfico e Tecnolgico/FINEP
DAST - Diviso de Ateno  Sade do Trabalhador
DBR - Declarao de Bens e Rendas
DCN - Diretrizes Curriculares Nacionais
DMSA - Departamento de Materiais e Servios Auxiliares
DN - Deciso Normativa
DPSA - Diviso de Patrimnio e Servios Auxiliares
DS - Diviso de Sade
EJA - Educao de Jovens e Adultos
EMBRAPA - Empresa Brasileira de Pesquisa Agropecuria
ENEM - Exame Nacional do Ensino Mdio

FAPUR - Fundação de Apoio à Pesquisa Científica e Tecnológica da Universidade Federal Rural do Rio de Janeiro

FINEP - Financiadora de Estudos e Projetos

FONAI - Associação Nacional dos Servidores Integrantes das Auditorias Internas do Ministério da Educação

IFES - Instituição Federal de Ensino Superior

IFRJ - Instituto Federal de Educação, Ciência e Tecnologia do Rio de Janeiro

IGC - Índice Geral de Curso

IN - Instrução Normativa

INCRA - Instituto Nacional de Colonização e Reforma Agrária

INEAGRO - Incubadora de Empresas de Base Tecnológica em Agronegócios da Universidade Federal Rural do Rio de Janeiro

INEP - Instituto Nacional de Estudos e Pesquisas Educacionais Anísio Teixeira

LOA - Lei Orçamentária Anual

MEC - Ministério da Educação e Cultura

MPOG - Ministério do Planejamento, Orçamento e Gestão

NDE - Núcleo Docente Estruturante

NEAPI - Núcleo de Elaboração e Acompanhamento de Processos Institucionais

NEPEX - Núcleo de Ensino, Pesquisa e Extensão

OCI - Órgão de Controle Interno

PAINT - Plano Anual de Atividades de Auditoria Interna

PARFOR - Plano Nacional de Formação de Professores da Educação Básica do MEC

PDI - Plano de Desenvolvimento Institucional

PESAGRO - Empresa de Pesquisa Agropecuária do Estado do Rio de Janeiro

PET - Programa de Educação Tutorial

PETROBRAS - Petróleo Brasileiro S.A

PIBIC - Programa Institucional de Bolsas de Iniciação Científica

PIBID - Programa Institucional de Bolsas de Iniciação à Docência

PIBIT/CNPq - Programa Institucional de Bolsas de Iniciação Tecnológica/Conselho Nacional de Desenvolvimento Científico e Tecnológico

PLI - Programa de Licenciaturas Internacionais

PLOA - Projeto de Lei Orçamentária Anual

PNAES - Plano Nacional de Assistência Estudantil

PPA - Plano Plurianual

PPGCTIA - Programa de Pós-Graduação em Ciências e Tecnologia e Inovação Agropecuária

PRE/UFRRJ - Programa de Reestruturação e Expansão da Universidade Federal Rural do Rio de Janeiro

PROAD - Pró-Reitoria de Assuntos Administrativos

PROAES - Pró-Reitoria de Assuntos Estudantis

PROAF - Pró-Reitoria de Assuntos Financeiros

PROEJA - Programa Nacional de Integração da Educação Profissional com a Educação Básica na Modalidade de Educação de Jovens e Adultos

PRÓ-Equipamento - Programa do MEC destinado à melhoria da estrutura de pesquisa científica e tecnológica dos programas de pós-graduação.

PROEXT - Pró-Reitoria de Extensão

PROGER - Procuradoria Geral

PROGRAD - Pró-Reitoria de Graduação

PROIC - Programa de Iniciação Científica

PROMISAES - Projeto Milton Santos de Acesso ao Ensino Superior

PRONERA - Programa Nacional de Educação na Reforma Agrária

PROPPG - Pró-Reitoria de Pesquisa e Pós-Graduação

PROPLADI - Pró-Reitoria de Planejamento, Avaliação e Desenvolvimento Institucional

PROUNI - Programa do MEC - Universidade para todos
PSI - Política de Segurança da Informação
QUALIS - Programa da CAPES sobre a qualidade da produção intelectual dos programas de pós-graduação
RA - Relatório de Auditoria
RAINT - Relatório de Auditoria Interna
REST, RU - Restaurante e Restaurante Universitário
REUNI - Programa de Apoio a Planos de Reestruturação e Expansão das Universidades Federais
RFB - Receita Federal do Brasil
RG - Relatório de gestão
SECEX-RJ - Secretaria de Controle Externo do TCU-RJ
SESu - Secretaria da Educação Superior
SFCI - Secretaria Federal de Controle Interno
SIAFI - Sistema Integrado de Administração Financeira do Governo Federal
SIAPE - Sistema Integrado de Administração de Recursos Humanos
SIASG - Sistema Integrado de Administração de Serviços Gerais
SICONV - Sistema de Gestão de Convênios, Contratos de Repasse e Termos de Parceria
SIMEC - Sistema Integrado de Monitoramento, Execução e Controle/MEC
SINTUR - Sindicato dos Trabalhadores em Educação da UFRRJ
SIORG - Sistema Organizacional
SISAC - Sistema de Controle de Ações de Comunicação
SISU/MEC - Sistema de Seleção Unificada/Ministério da Educação
SPIU/NET - Sistema de Gerenciamento de Imóveis de Uso Especial da União
SRP - Sistema de Registro de Preços
TCU - Tribunal de Contas da União
THE - Teste de Habilitação Específica
TI - Tecnologia da Informação
UC - Universidade de Coimbra
UFF - Universidade Federal Fluminense
UFMG - Universidade Federal de Minas Gerais
UFRJ - Universidade Federal do Rio de Janeiro
UFRRJ - Universidade Federal Rural do Rio de Janeiro
UG - Unidade Gestora
UGO - Unidade Gerencial Orçamentária
UJ - Unidade Jurisdicionada
UNI-RIO - Universidade Federal do Estado do Rio de Janeiro
UO - Unidade Orçamentária

SUMÁRIO

(A ordem de apresentação dos itens do presente relatório, para facilitar a análise, segue a estrutura proposta pela Portaria TCU 90/2014).

APRESENTAÇÃO.....	1
INTRODUÇÃO.....	3
PARTE “A”	5
1. IDENTIFICAÇÃO E ATRIBUTOS DA UNIDADE.....	6
1.1. Identificação da Unidade Jurisdicionada.....	6
1.1.1. Norma de Criação.....	7
1.1.2. Evolução dos Cursos.....	7
1.1.2.1. Ensino de Graduação.....	7
1.1.2.2. Ensino de Pós-Graduação.....	8
1.2. Finalidade e Competências Institucionais da Unidade.....	9
1.3. Estrutura Organizacional.....	11
1.3.1. Organograma Institucional.....	11
1.3.2. Organograma Funcional.....	15
1.3.3. Estrutura Gerencial.....	19
1.3.3.1. Órgãos de Deliberação Superior.....	19
1.3.3.2. Órgão Consultivo.....	22
1.3.3.3. Órgãos Executivos.....	23
1.3.3.4. Unidades Acadêmicas.....	24
1.3.3.4.1. Institutos, Departamentos Acadêmicos e Respective Responsáveis.....	24
1.3.3.4.2. Cursos de Graduação por Instituto.....	25
1.3.3.4.3. Cursos de Pós-Graduação por Instituto.....	25
1.4. Macroprocessos Finalísticos.....	27
1.5. Macroprocessos de Apoio.....	28
1.6. Principais Parceiros.....	28
2. INFORMAÇÕES SOBRE GOVERNANÇA.....	30
2.1. Estrutura de Governança.....	30
2.2. Informações sobre a atuação da unidade de Auditoria Interna.....	30
2.3. Sistema de Correição.....	40
2.3.1. Cumprimento pela Instância de Correição da Portaria nº 1.043/2007 da CGU.....	41
2.4. Avaliação do Funcionamento dos Controles Internos.....	43
2.5. Remuneração Paga aos Administradores.....	44
3. RELACIONAMENTO COM A SOCIEDADE.....	45
3.1. Canais de Acesso ao Cidadão.....	45
3.2. Carta de Serviços ao Cidadão.....	46
3.3. Mecanismos para medir a satisfação dos produtos e serviços.....	47
3.4. Acesso às Informações da unidade jurisdicionada.....	47
3.5. Avaliação do Desempenho da unidade jurisdicionada.....	47
3.6. Medidas Relativas à Acessibilidade.....	47
4. AMBIENTE DE ATUAÇÃO.....	48
4.1. Informações sobre o ambiente de atuação da unidade jurisdicionada.....	48
5. PLANEJAMENTO DA UNIDADE E RESULTADOS ALCANÇADOS.....	49
5.1. Planejamento da Unidade.....	49
5.2. Programação Orçamentária e Financeira e resultados alcançados.....	53
5.2.1. Programa Temático.....	53
5.2.1.1. Análise Situacional.....	53
5.2.2. Objetivo.....	54
5.2.2.1. Análise Situacional.....	54
5.2.3. Ações.....	55
5.2.3.1. Ações - OFSS (Orçamento Fiscal e da Seguridade Social).....	55
5.2.3.2. Ações/Subtítulos - OFSS.....	73
5.2.3.3. Ações não Previstas na LOA 2014 - Restos a Pagar não processados - OFSS.....	73

5.2.3.4. Ações - Orçamento de Investimento - OI	86
5.2.3.5. Análise Situacional.....	87
5.3. Informações sobre outros resultados da gestão.....	91
5.4. Informações sobre indicadores de desempenho operacional.....	91
5.5. Informações sobre custos de produtos e serviços.....	91
6. TÓPICOS ESPECIAIS DA EXECUÇÃO ORÇAMENTÁRIA E FINANCEIRA	92
6.1. Programação e Execução das Despesas	92
6.1.1. Programação das Despesas	92
6.1.1.1. Análise Crítica	92
6.1.2. Movimentação de Créditos Interna e Externa	94
6.1.3. Realização da Despesa.....	95
6.1.3.1. Despesas Totais por Modalidade de Contratação - Créditos Originários - Total.....	95
6.1.3.2. Despesas Totais por Modalidade de Contratação - Créditos Originários - Executados Diretamente pela UJ	96
6.1.3.3. Despesas por Grupo e Elemento de Despesa - Créditos Originários - Total	97
6.1.3.4. Despesas por Grupo e Elemento de Despesa - Créditos Originários - Valores executados Diretamente pela UJ	98
6.1.3.5. Despesas Totais por Modalidade de Contratação - Créditos de Movimentação.....	99
6.1.3.6. Despesas Totais por Grupo e Elemento de Despesa - Créditos de Movimentação	100
6.1.3.7. Análise crítica da realização da despesa.....	101
6.2. Despesas com ações de publicidade e propaganda.....	102
6.3. Reconhecimento de Passivos por insuficiência de créditos ou recursos	102
6.3.1. Análise Crítica	102
6.4. Movimentação e os saldos de restos a pagar de exercícios anteriores.....	103
6.4.1. Análise Crítica	103
6.5 Transferências de Recursos.....	104
6.5.1 Relação dos Instrumentos de Transferência Vigentes no Exercício	104
6.5.2. Quantidade de Instrumentos de Transferências Celebrados e Valores nos Três últimos Exercícios.....	105
6.5.3. Informações sobre a Prestação de Contas Relativas aos Convênios e Contratos de Repasse.....	105
6.5.4. Informações sobre a Análise das Prestações de Contas de Convênios e de Contratos de Repasse.....	106
6.5.5. Análise Crítica	106
6.6. Suprimento de Fundos	107
6.6.1. Concessão de Suprimento de Fundos.....	107
6.6.2. Utilização de Suprimento de Fundos	108
6.6.3. Classificação dos Gastos com Suprimento de Fundos	108
6.6.4. Análise Crítica	109
6.7. Renúncias sob a Gestão da UJ.....	109
7. GESTÃO DE PESSOAS, TERCEIRIZAÇÃO DE MÃO DE OBRA E CUSTOS RELACIONADOS	110
7.1. Estrutura de Pessoal da Unidade.....	110
7.1.1. Demonstração da Força de Trabalho à Disposição da Unidade Jurisdicionada	110
7.1.2. Qualificação e capacidade da Força de Trabalho.....	111
7.1.3. Custos de Pessoal da Unidade.....	114
7.1.4. Irregularidade na área de Pessoal.....	115
7.1.4.1. Acumulação Indevida de Cargos, Funções e Empregos Públicos	115
7.1.4.2. Terceirização Irregular de Cargos.....	115
7.1.5. Riscos Identificados na gestão de pessoas	115
7.1.6. Indicadores Gerenciais sobre Recursos Humanos	115
7.2.1. Contratação de Serviços de Limpeza, Higiene e Vigilância	118
7.2.2. Locação de Mão de Obra para Atividades Não Abrangidas pelo Plano de Cargos do Órgão.....	119
7.2.3. Análise Crítica dos itens 7.2.1 e 7.2.2.....	120
7.2.4. Contratação de Estagiários.....	120
8. GESTÃO DO PATRIMÔNIO MOBILIÁRIO E IMOBILIÁRIO	121
8.1. Gestão da Frota de Veículos Próprios e Contratados de Terceiros.....	121
8.1.1. Frota de Veículos Automotores de Propriedade da Unidade.....	121
8.1.1.1. Legislação que Regula a Constituição e a Forma de Utilização da Frota de Veículos.....	121
8.1.1.2. Importância e Impacto da Frota de Veículos sobre as Atividades da Unidade.....	121
8.1.1.3. Quantidade de Veículos em Uso ou na Responsabilidade da Unidade, Discriminados por Grupos, segundo a Classificação que lhes seja Dada pela Unidade, bem como sua Totalização por Grupo e Geral	121
8.1.1.4. Média Anual de Quilômetros Rodados, por Grupo de Veículos, segundo a Classificação (Contida no Item 7.1.1.3)	121

8.1.1.5. Idade Média da Frota, por Grupo de Veículos.....	122
8.1.1.6. Custos Associados à Manutenção da Frota (Gastos com Combustíveis e Lubrificantes, Revisões Periódicas, Seguros Obrigatórios, Pessoal Responsável pela Manutenção da Frota, entre Outros).....	122
8.1.1.7. Plano de Substituição da Frota.....	122
8.1.1.8. Razões de Escolha da Aquisição em Detrimento da Locação.....	122
8.1.1.9. Estrutura de controle de que a unidade dispõe para assegurar uma Prestação eficiente e econômica do serviço de transporte.....	122
8.1.2. Frota de Veículos Automotores a Serviço da UJ, mas contratada de Terceiros.....	123
8.2. Gestão do Patrimônio Imobiliário.....	123
8.2.1. Distribuição Espacial dos Bens Imóveis de Uso Especial.....	123
8.2.2. Imóveis sob Responsabilidade da UJ, Exceto Imóvel Funcional.....	124
8.2.2.1. Cessão de Espaço Físico em Imóvel da União.....	125
8.2.3 Imóveis Funcionais da União sob Responsabilidade da UJ.....	134
8.2.4. Análise Crítica.....	134
8.3. Bens Imóveis Locados de Terceiros.....	134
8.3.1. Análise Crítica.....	134
9. GESTÃO DA TECNOLOGIA DA INFORMAÇÃO.....	135
9.1. Gestão de Tecnologia da Informação (TI).....	135
10. GESTÃO DO USO DOS RECURSOS RENOVÁVEIS E SUSTENTABILIDADE AMBIENTAL.....	136
10.1. Gestão do Uso dos Recursos Renováveis e Sustentabilidade Ambiental.....	136
11. ATENDIMENTO DAS DEMANDAS DOS ORGÃOS DE CONTROLE.....	137
11.1. Tratamento das Deliberações Exaradas em Acórdão do TCU.....	137
11.1.1. Deliberações do TCU Atendidas no Exercício.....	137
11.1.2. Deliberações do TCU Pendentes de Atendimento ao Final do Exercício.....	147
11.2. Tratamento de Recomendações do Órgãos de Controle Interno - OCI.....	163
11.2.1. Recomendações do Órgão de Controle Interno Atendidas no Exercício.....	163
11.2.2. Recomendações do OCI Pendentes de Atendimento ao Final do Exercício.....	179
11.3. Declaração de Bens e Rendas Estabelecida na Lei Nº. 8.730/93.....	194
11.3.1. Situação do Cumprimento das Obrigações Impostas pela Lei Nº. 8.730/93.....	194
11.3.2. Situação do Cumprimento das Obrigações.....	195
11.4. Medidas Adotadas em Caso de Dano ao Erário.....	195
11.5. Alimentação SIASG e SICONV.....	196
12. INFORMAÇÕES CONTÁBEIS.....	198
12.1. Medidas Adotadas para adoção de Critérios e Procedimentos Estabelecidos pelas Normas Brasileiras de Contabilidade Aplicada ao Setor Público.....	198
12.2. Apuração dos Custos dos programas e das unidades administrativas.....	198
12.3. Conformidade Contábil.....	198
12.4. Declaração do Contador Atestando a Conformidade das Demonstrações Contábeis.....	199
12.8. Relatório de Auditoria Independente.....	199
13. OUTRAS INFORMAÇÕES SOBRE A GESTÃO.....	200
13.1. Outras Informações Consideradas Relevantes pela Unidade.....	200
PARTE “B”.....	201
14. INDICADORES DE DESEMPENHO DA UFRRJ NOS TERMOS DA DECISÃO Nº TCU 408/2002 - PLENÁRIO E MODIFICAÇÕES POSTERIORES.....	202
14.1. Indicadores de Desempenho da UFRRJ.....	202
14.2. Resultado dos Indicadores de Desempenho da UFRRJ.....	203
14.3. Informações sobre metodologia e dados para o cálculo dos Indicadores de Desempenho da UFRRJ.....	203
14.4. Análise dos Resultados dos Indicadores de Desempenho da UFRRJ.....	213
14.5. Relação de Projetos Desenvolvidos pelas Fundações de Apoio.....	215
PARTE “C”.....	216
15. RESULTADOS INSTITUCIONAIS.....	218
15.1. Ensino de Graduação.....	218
15.1.1. Ingressantes na Graduação Presencial e a Distância.....	218
15.1.2. Outras Formas de Ingresso.....	220
15.1.3. Matriculados e Diplomados.....	223
15.1.4. Detalhamento da Evasão da Instituição e do Curso.....	227

15.1.5. Bolsas Concedidas ao Corpo Discente de Graduação	233
15.1.6. Estágio para Estudantes Externos à UFRRJ	238
15.1.7. Bolsas de Incentivo a Permanência	239
15.2. Ensino de Pós-Graduação	243
15.2.1. Cursos de Mestrado	243
15.2.2. Cursos de Doutorado	244
15.3. Programa Institucional de Capacitação Docente e Técnico-Administrativo.....	245
15.4. Atividades de Extensão.....	247
15.5. Assistência Estudantil e Comunitária.....	250
15.5.1. Assistência Alimentar.....	250
15.5.2. Assistência Residencial	251
15.5.3. Assistência Médico-Ambulatorial.....	252
15.6. Educação Infantil, Ensino Fundamental e Educação de Jovens e Adultos.....	253
15.7. Ensino Médio	254
15.8. Recursos Humanos.....	256
15.8.1. Corpo Docente Efetivo e Substituto.....	256
15.8.2. Corpo Técnico-Administrativo	261
15.9. Bibliotecas	261
15.10. Editora Universitária - Produção Literária	262
15.11. Medidas Implementadas em Decorrência dos Resultados das Avaliações Realizadas pelo MEC em 2014 (INEP e CAPES)	263
15.11.1. Cursos de Graduação e Pós-Graduação Avaliados.....	263
15.11.1.1. Medidas Implementadas aos Cursos de Graduação.....	264
15.11.1.2. Cursos de Pós-Graduação	271
15.12. Indicadores Institucionais	271
16. ACOMPANHAMENTO DAS OBRAS DO PROGRAMA DE EXPANSÃO E REESTRUTURAÇÃO DA UFRRJ - PRE - EM ADESAO AO PROGRAMA REUNI - MEC	274
17. RELATÓRIO DE ATIVIDADES DA COMISSÃO DE PLANEJAMENTO ENERGÉTICO	276
18. RELATÓRIO DE ATIVIDADES DA COORDENADORIA DE PRODUÇÃO INTEGRADA AO ENSINO, PESQUISA E EXTENSÃO (CEPIEPE)	277
18.1 – Relatório de Produção Vegetal	277
18.2 – Relatório de Produção Animal	278
19. RELATÓRIO DE ATIVIDADES DO HOSPITAL VETERINÁRIO DA UFRRJ	281

LISTA DE QUADROS

Quadro A.1.1 - Identificação da Unidade Jurisdicionada - Relatório de Gestão Individual.....	6
Quadro A.1.2 - Cursos de graduação presencial na UFRRJ, entre 2004 e 2014.....	7
Quadro A.1.3 - Indicadores dos cursos de graduação a distância em Administração e Licenciatura em Turismo, junto ao Consórcio CEDERJ em 2013 e 2014.....	8
Quadro A.1.3 - Informações sobre áreas ou subunidades estratégicas	15
Quadro A.1.4 - Macroprocessos Finalísticos	27
Quadro A.1.5 - Relação de Instituições Internacionais e Nacionais e de Grupos Internacionais com os quais a UFRRJ mantém acordo.....	29
Quadro A.2.4 - Avaliação do Sistema de Controles Internos da Unidade	43
Quadro A.5.2.1 - Programa Temático	53
Quadro A.2.2.2 - Objetivo	54
Quadro A.5.2.3.1 - Ações de responsabilidade da UJ - OFSS	55
Quadro A.5.2.3.2 - Ações/Subtítulos - OFSS.....	73
Quadro A.5.2.3.3 - Ações não previstas LOA 2014 - Restos a Pagar - OFSS	73
Quadro A.5.2.3.4 - Ações do Orçamento de Investimento.....	86
Quadro A.5.4 - Indicadores de Desempenho.....	91

Quadro A.5.5 - Variações de Custos.....	91
Quadro A.6.1.1 - Programação de Despesas	92
Quadro A.6.1.2.1 - Movimentação Orçamentária Interna por Grupo de Despesa.....	94
Quadro A.6.1.2.2 - Movimentação Orçamentária Externa por Grupo de Despesa.....	95
Quadro A.6.1.3.1 - Despesas por Modalidade de Contratação - Créditos Originários - Total	95
Quadro A.6.1.3.2 - Despesas por Modalidade de Contratação - Créditos Originários - Valores Executados Diretamente pela UJ.....	96
Quadro A.6.1.3.3 - Despesas por Grupo e Elemento de Despesa - Créditos Originários - Total.....	97
Quadro A.6.1.3.4 - Despesas por Grupo e Elemento de Despesa - Créditos Originários - Valores Executados diretamente pela UJ	98
Quadro A.6.1.3.5 - Despesas por Modalidade de Contratação - Créditos de Movimentação.....	99
Quadro A.6.1.3.6 - Despesas por Grupo e Elemento de Despesa - Créditos de Movimentação.....	100
Quadro A.6.2 - Despesas com Publicidade.....	102
Quadro A.6.3 - Reconhecimento de Passivos por Insuficiência de Créditos ou Recursos.....	102
Quadro A.6.4 - Restos a Pagar Inscritos em Exercícios Anteriores	103
Quadro A.6.5.1 - Caracterização dos Instrumentos de Transferências Vigentes no Exercício de Referência	104
Quadro A.6.5.2 - Resumo dos Instrumentos Celebrados pela UJ nos Três Últimos Exercícios	105
Quadro A.6.5.3 - Resumo da Prestação de Contas sobre Transferências Concedidas pela UJ na modalidade de Convênio, Termo de Cooperação e de Contratos de Repasse.....	105
Quadro A.6.5.4 - Visão Geral da Análise das Prestações de Contas de Convênios e Contratos de Repasse.....	106
Quadro A.6.6.1 - Concessão de Suprimento de Fundos.....	107
Quadro A.6.6.2 - Utilização de Suprimento de Fundos.....	108
Quadro A.6.6.3 - Classificação dos gastos com suprimento de fundos no exercício de referência	108
Quadro A.7.1.1.1 - Força de Trabalho da UJ	110
Quadro A.7.1.1.2 - Distribuição da Lotação Efetiva.....	110
Quadro A.7.1.1.3 - Detalhamento da estrutura de cargos em comissão e funções gratificadas	110
Quadro A.7.1.3 - Custos de Pessoal no Exercício de Referência e nos Dois Anteriores	114
Quadro A.7.1.4.2 Cargos e Atividades inerentes a categorias funcionais do plano de cargos da unidade.....	115
Quadro A.7.2.1 - Contratos de Prestação de Serviços de Limpeza e Higiene e Vigilância Ostensiva.....	118
Quadro A.7.2.2 - Contratos de Prestação de Serviços com Locação de Mão de Obra	119
Quadro A.7.2.4 - Composição do Quadro de Estagiários	120
Quadro A.8.2.1 - Distribuição Espacial dos Bens Imóveis de Uso Especial de Propriedade da União.....	123
Quadro A.8.2.2.1 - Imóveis de Propriedade da União sob Responsabilidade da UJ, Exceto Imóvel Funcional	124
Quadro A.8.2.2.2 - Cessão de espaço físico em Imóvel da União sob responsabilidade da UJ	125
Quadro A.8.2.3 - Discriminação dos Imóveis Funcionais da União Sob Responsabilidade da UJ	134
Quadro A.8.3 - Distribuição Espacial dos Bens Imóveis de Uso Especial Locados de Terceiros	134
Quadro A.9.1 - Contratos na Área de Tecnologia da Informação em 2014.....	135
Quadro A.10.1 - Aspectos da Gestão Ambiental.....	136
Quadro A.11.1.1 - Cumprimento das Deliberações do TCU Atendidas no Exercício	137
Quadro A.11.1.2 - Situação das Deliberações do TCU que Permanecem Pendentes de Atendimento no Exercício	147
Quadro A.11.2.1 - Relatório de Cumprimento das Recomendações do OCI	163

Quadro A.11.2.2 - Situação das Recomendações do OCI que Permanecem Pendentes de Atendimento no Exercício	179
Quadro A.11.3 - Demonstrativo do Cumprimento, por Autoridades e Servidores da Unidade, da Obrigação de Entregar a DBR.	194
Quadro A.11.4 - Medidas Adotadas em Caso de Dano ao Erário em 2014	195
Quadro A.11.5 - Declaração de inserção e atualização no SIASG e SICONV	196
Quadro B.66.1 - Resultados dos Indicadores Primários - Decisão TCU Nº 408/2002	202
Quadro B.66.2 - Resultados dos Indicadores da Decisão TCU Nº 408/2002	203
Quadro B.3 - Nomenclatura dos Indicadores:.....	204
Quadro B.4 - Expressões ou fórmulas para o Cálculo dos Indicadores	204
Quadro B.5 - Cálculo do Custo Corrente	205
Quadro B.6 - Descrição de Áreas, Fator de Retenção, Duração Padrão e Pesos dos Cursos de Graduação (Metodologia SESU)	206
Quadro B.7 - Corpo Discente de Graduação	208
Quadro B.8 - Corpo Discente de Pós-Graduação	210
Quadro B.9 - Corpo Docente.....	211
Quadro B.10 - Total de Docentes para o Cálculo do Professor Equivalente	212
Quadro B.11 - Professores Equivalentes (PE)	212
Quadro B.12 - Índice de Qualificação do Corpo Docente (IQCD)	212
Quadro B.13 - Técnicos Administrativos Equivalentes	213
Quadro B.14 - Funcionários Equivalentes (FE)	213
Quadro B.66.3 - Relação de Projetos Desenvolvidos pelas Fundações de Apoio	215
Quadro C.1.1 - Graduação Presencial - Ingressantes ENEM	218
Quadro C.1.2 - Graduação a Distância - Ingressantes CEDERJ	219
Quadro C.1.3 - Detalhamento de Outras Formas de Ingresso.....	220
Quadro C.1.4 - Matriculados na Graduação Presencial e a Distância	223
Quadro C.1.5 - Diplomados na Graduação Presencial e a Distância	224
Quadro C.1.6 - Detalhamento da Evasão da Instituição - Graduação Presencial e a Distância	227
Quadro C.1.7 - Detalhamento da Evasão de Curso - Graduação Presencial e a Distância.....	230
Quadro C.1.8 - Tipos de Bolsas de Graduação	233
Quadro C.1.9 - Mobilidade Acadêmica Nacional	236
Quadro C.1.10 - Mobilidade Acadêmica - Discentes de Outras IES na UFRRJ	236
Quadro C.1.11 - Mobilidade Acadêmica - <i>Inter-Campi</i>	236
Quadro C.1.12 - Mobilidade Acadêmica - Internacional	236
Quadro C.1.13 - Número de Estagiários de Nível Superior por Instituição de Origem.....	238
Quadro C.1.14 - Número de Estagiários de Nível Médio por Instituição de Origem	238
Quadro C.1.15 - Auxílios de Incentivo a Permanência por Modalidade	239
Quadro C.1.16 - Bolsas de Programa de Desenvolvimento Acadêmico Institucional.....	241
Quadro C.1.17 - Avaliação dos Cursos de Mestrado e Dados do Alunado por Semestre	243
Quadro C.1.18 - Avaliação dos Cursos de Doutorado e Dados do Alunado por Semestre	244
Quadro C.1.19 - Demonstrativo do Corpo Docente em Programa de Capacitação.....	245
Quadro C.1.20 - Demonstrativo do Corpo Técnico-Administrativo em Programa de Capacitação	246
Quadro C.1.21 - Docentes e Técnico-Administrativos Concluintes de Pós-Graduação, por Local e Nível	247

Quadro C.1.22 - Programas de Extensão.....	247
Quadro C.1.23 - Projetos de Extensão.....	248
Quadro C.1.24 - Cursos de Extensão Universitária	250
Quadro C.1.25 - Dados Gerais da Assistência Alimentar - Restaurantes Universitários (RU)	250
Quadro C.1.26 - Detalhamento das Refeições Servidas nos RU	250
Quadro C.1.27 - Refeições Servidas no RU por Tipo de Comensal	251
Quadro C.1.28 - Custo Médio dos Gêneros Alimentícios.....	251
Quadro C.1.29 - Detalhamento dos Discentes de Graduação e Pós-Graduação Alojados.....	251
Quadro C.1.30 - Detalhamento do Atendimento Médico-Ambulatorial	252
Quadro C.1.31 - Dados do Alunado do Centro de Atenção Integral à Criança e ao Adolescente - CAIC	253
Quadro C.1.32 - Dados do Alunado do Colégio Técnico da Universidade Rural - CTUR.....	254
Quadro C.1.33 - Posição do Corpo Docente Efetivo	256
Quadro C.1.34 - Posição do Corpo Docente Substituto.....	258
Quadro C.1.35 - Qualificação do Corpo Docente Efetivo	259
Quadro C.1.36 - Qualificação do Corpo Docente Substituto.....	260
Quadro C.1.37 - Corpo Técnico-Administrativo por Escolaridade e Nível Funcional.....	261
Quadro C.1.38 - Acervo Impresso das Bibliotecas e Postos de Atendimento, por Área do Conhecimento do CNPq.....	261
Quadro C.1.39 - Obras em Formato Digital/Eletrônico, por Área do Conhecimento do CNPq	262
Quadro C.1.40 - Total de Empréstimos de Todas as Bibliotecas e Postos de Atendimentos.....	262
Quadro C.1.41 - Produção de Revistas.....	262
Quadro C.1.42 - Livros Publicados.....	263
Quadro C.1.43 - Despesas Diversas com Atividades da Editora	263
Quadro C.1.44 - Outras Informações sobre a Editora	263
Quadro C.1.45 - Relação dos Cursos de Graduação Avaliados pelo INEP em 2014.....	263
Quadro C.1.46 - Dimensão 1: Organização Didático - Pedagógica.....	265
Quadro C.1.47 - Dimensão 3: Infra-estrutura	267
Quadro C.1.48 - Relatório de não conformidades não apontadas no relatório de avaliação.....	269
Quadro C.1.49 - Indicador Candidatos Inscritos - Vagas Oferecidas (ICVO)	271
Quadro C.1.50 - Indicador Vagas Preenchidas - Vagas Oferecidas (IVPO)	271
Quadro C.1.51 - Indicador de Crescimento da Graduação (ICG).....	271
Quadro C.1.52 - Indicadores dos Perfis Socioeconômico e Étnico-Racial dos Ingressantes (ISEs).....	272
Quadro C.1.53 - Indicador de Docentes em Qualificação (IDQ).....	272
Quadro C.1.54 - Indicador da Utilização de Recursos Financeiros (IURF)	273
Quadro C.1.55 - Obras com previsão de finalização em 2014.....	274
Quadro C.1.56 - Total produzido na área do setor de Horticultura do Instituto de Agronomia em 2014.	277
Quadro C.1.57 - Quantitativos de Procedimentos realizados nas espécies mencionadas.....	281
Quadro C.1.58 - Atividades acadêmicas, quantitativos de carga horária e discentes envolvidos.....	281

Apresentamos à Comunidade, aos Órgãos de Controle e ao MEC o Relatório de Gestão da UFRRJ, relativo ao exercício de 2014, que objetiva relatar, de forma detalhada, o conjunto de ações desenvolvidas pela instituição, obedecendo às normativas em vigor, emanadas do Tribunal de Contas da União.

O ano de dois mil e quatorze continuou a trazer à gestão universitária os desafios de viabilizar o bom funcionamento institucional, na perspectiva *multicampi* introduzida pelo processo de expansão, num esforço para atender demandas históricas de infra-estrutura física sobretudo do *Campus* Seropédica, e de pessoal docente e técnico administrativo, e avançar na consolidação dos novos cursos e programas instalados.

Registre-se, positivamente, a permanente busca pelo fortalecimento acadêmico, envolvendo as atividades de ensino, pesquisa e extensão, com a criação e aprovação pela CAPES de dois novos programas de pós-graduação, um em nível de Doutorado - Ciências Fisiológicas e outro em nível de Mestrado Profissional- Educação em Ciências e Matemática que iniciarão suas atividades em março de 2015. Como em 2014 foram iniciados os cursos *Stricto sensu*, em nível de Mestrado nas áreas de Administração; Filosofia; Engenharia Agrícola e Ambiental, assim como o Mestrado Profissional em Ensino de História em Rede e o curso de Doutorado em História, a agregação desses dois cursos aprovados apontam um crescimento contínuo no oferecimento do ensino de pós-graduação que amplia o fortalecimento da graduação nas diversas áreas do conhecimento presentes na UFRRJ. Nesse sentido, cabe destacar também a oferta de inúmeras atividades de extensão e de ensino voltados para a interface com a Educação Básica, destacando-se o PARFOR, o PIBID e os cursos de extensão para a formação de Conselheiros Escolares e Conselheiros Municipais de Educação que viabilizaram a troca de saberes entre a comunidade acadêmica e um número significativo de docentes das redes públicas municipais, atingindo 60 municípios do estado. Além dessas ações, o funcionamento no ano de 2014, do curso de Licenciatura em Educação no Campo como curso de graduação regular, após as experiências do mesmo, em anos anteriores, com turmas vinculadas à programas do Ministério de Desenvolvimento Agrário, permite um vínculo institucional mais efetivo e consistente com a demanda por educação no meio rural.

A instituição tem envidado esforços para a melhoria na conformidade de gestão, buscando atender às recomendações dos órgãos de controle externo, dinamizando os seus mecanismos de controle interno.

Considera-se importante destacar que conseguiram ser vencidas várias dificuldades internas e se chegou ao término do exercício com os processos de licitação dos prédios destinados à pós-graduação do Instituto Multidisciplinar e às Coleções Botânica e Entomológica, do Instituto de Biologia, iniciados a partir de recursos do CTInfra/FINEP e que se encontravam paralisadas. Também foram licitadas, ao final do exercício, as obras de conclusão do Auditório do Instituto Três Rios e do Laboratório de Alimentos e Bebidas do Colégio Técnico, bem como foram concluídas as obras de recuperação da área de alimentação do CAIC “Paulo Dacorso Filho” e as obras relativas aos laboratórios de ensino e pesquisa do Instituto de Tecnologia.

Em dois mil e quatorze, a instituição recebeu 19 Comissões de Avaliação do INEP, para a verificação das condições de oferta de cursos de graduação, sendo que dois dos cursos avaliados obtiveram conceito 5, treze cursos obtiveram conceito 4 e quatro cursos obtiveram conceito 3, apontando a necessidade de um acompanhamento mais acurado na oferta de condições satisfatórias para a execução de seus projetos pedagógicos. Ressalte-se que algumas dessas condições encontram-se diretamente vinculadas à liberação de novos concursos para docentes e de novas vagas para técnico-administrativos para atendimento às especificidades

de aulas práticas. Inúmeras solicitações já foram encaminhadas ao MEC e compõem documento entregue pela ANDIFES, com a pauta de necessidades de recursos humanos para o conjunto das IFES, aguardando a liberação pelo Ministério do Planejamento, Orçamento e Gestão.

Novas parcerias nacionais e internacionais foram estabelecidas ao longo do exercício, buscando-se fortalecer os programas de intercâmbio já existentes e criar condições objetivas para um processo de internacionalização mais efetivo. A universidade continuou o seu engajamento no Programa de Licenciaturas Internacionais - PLI e no apoio às ações ao Programa Ciência sem Fronteiras, aderindo também ao Programa Inglês sem Fronteiras e apoiando a realização de várias aplicações de testes de proficiência.

É fundamental destacar que as ações e atividades previstas para o exercício de 2014 sofreram o impacto das dificuldades com o atraso no repasse de recursos mensais do orçamento da instituição, sobretudo ao final do exercício, com a falta/demora na liberação de limites financeiros o que exigiu grande esforço das equipes técnicas responsáveis para que pudessemos chegar a uma execução financeira que não apresentasse um quadro de falta de cumprimento nos compromissos assumidos com as diferentes empresas/fornecedores e que resultasse em dívidas para o próximo exercício. Tal fato exigiu que escolhas difíceis tivessem que ser realizadas, priorizando solicitações encaminhadas pelos diferentes setores institucionais, em detrimento de outras, o que certamente impactará a execução orçamentária de 2015, já comprometida com empenhos realizados, com o aumento na terceirização de serviços para o atendimento de atividades para as quais não se dispõe de quadros técnicos suficientes e/ou envolvem cargos considerados extintos e que são de relevância para o bom funcionamento da instituição.

Além disso, novas demandas que vão se apresentando como a questão do tratamento e recolhimento de resíduos, de diferentes naturezas, a necessidade de investimentos para a área de segurança, sobretudo no *Campus* Seropédica, devido à sua grande extensão territorial e aos problemas oriundos do aumento da violência urbana, investimento para promover a acessibilidade em todas as áreas dos *campi* da universidade, em atendimento à legislação em vigor, dentre outras, trazem um forte impacto orçamentário e no gerenciamento da instituição, desafiando-a a buscar soluções e desenvolver ações mais efetivas e integradas.

O esforço da gestão, em parceria com o conjunto da comunidade acadêmica, na busca de atender à Missão e aos Objetivos da UFRRJ, encontra-se descrito neste Relatório, sempre embasado nos princípios e diretrizes firmados nos documentos legais da instituição e na perspectiva da defesa de uma universidade pública, gratuita, laica, de qualidade e voltada para o atendimento às demandas da sociedade, respeitadas as diferenças e a diversidade que a constituem.

O Relatório de Gestão da Universidade Federal Rural do Rio de Janeiro, para o exercício de 2014, foi elaborado tendo como diretrizes a legislação vigente, particularmente nos objetos tratados na Instrução Normativa TCU nº 63/2010, na Instrução Normativa nº 72/2013, na Decisão Normativa TCU nº 127/2013, na Portaria CGU nº 133/2013 e na Portaria TCU nº 90/2014 que formam a base para a elaboração e apresentação do processo anual de contas, na Decisão nº 408/TCU - Plenário/2002, no que tange os indicadores de gestão e na Deliberação nº 58/CONSU/2014 que estabelece regras e fixa prazos para a formalização dos autos iniciais do Processo de Prestação de Contas relativo ao exercício de 2014.

O presente documento está estruturado em um volume com 03 partes: as partes A e B que seguem a estrutura proposta pela Portaria TCU nº 175/2013 e a parte C que se constitui nos Anexos.

PARTE A

A parte A se constitui em informações gerais sobre a gestão e está apresentada nos itens 1 ao 12. A Identificação da instituição se constitui no item 1, onde são apresentados a evolução dos cursos de graduação e pós-graduação, as estruturas organizacionais e gerenciais, a finalidade e competências institucionais, o organograma funcional, os macroprocessos finalísticos e de apoio e os principais parceiros.

No item 2 é apresentada a estrutura de governança e de autocontrole da gestão, sendo que o item 2.5 (informações sobre a remuneração paga aos administradores, membros da diretoria estatutária, do conselho de administração e do conselho fiscal) não se aplica a esta unidade.

No item 3, intitulado de Relacionamento com a sociedade, estão informações a respeito dos canais de acesso ao cidadão para fins de solicitação de informações, reclamações, denúncias, sugestões.

O Ambiente de Atuação é o título do item 4 e trata do cenário de atuação da UFRRJ como instituição pública federal de educação superior do país

No item 5, seguindo as orientações da Portaria TCU nº 90/2014 estão apresentados dados gerais sobre o planejamento da unidade e os resultados alcançados, a programação orçamentária e financeira e os resultados alcançados.

No item 6, são apresentados os tópicos especiais da execução orçamentária e financeira considerando a execução das despesas, o reconhecimento de passivos por insuficiência de créditos e a movimentação de saldos de restos a pagar de exercícios anteriores, transferências e suprimento de fundos.

As informações sobre os recursos humanos, estão apresentadas no item 7, do qual fazem parte dados quantitativos e qualitativos da força de trabalho efetiva na unidade, cargos em comissão, dados sobre estagiários e sobre a terceirização de mão de obra.

No item 8, são apresentadas as informações sobre a gestão do patrimônio móvel (frota de veículos próprios e contratados) e do patrimônio imobiliário (bens imóveis de uso especial e locados).

No item 9 deste documento, são apresentadas informações sobre a gestão da tecnologia da informação e gestão do conhecimento.

O item 10 apresenta as informações sobre o uso dos recursos renováveis e sustentabilidade ambiental, considerando a gestão ambiental, licitações sustentáveis e consumo de papel, água e energia elétrica.

As providências adotadas para atender deliberações do TCU e OCI, as informações sobre atuações da Auditoria Interna e sobre o acompanhamento das obrigações referentes à entrega de declaração de bens e rendas, declaração de atualização de dados no SIASG, se encontram no item 11 deste documento.

As informações contábeis estão apresentadas no item 12.

De forma a manter uma lógica na apresentação deste documento, o item 13 e os outros que se referem às informações complementares e consideradas relevantes para demonstrar a conformidade e o desempenho da administração no exercício de 2014 estão organizados na Parte C deste Relatório, que se constitui nos Anexos composto pelos itens numerados de 15 a 19.

PARTE B

Esta parte se constitui na apresentação do item 14 do relatório que trata dos indicadores de desempenho da UFRRJ nos termos da Decisão TCU no. 408/2002, e a relação de projetos desenvolvidos pela Fundação de Apoio da UFRRJ.

PARTE C

A parte C se constitui nos Anexos, onde estão apresentadas as informações complementares que demonstram a conformidade e o desempenho da administração no exercício de 2014, descritos nos itens que seguem:

No item 15 estão apresentados os Resultados Institucionais;

No item 16 o Acompanhamento das Obras do Programa de Expansão e Reestruturação da UFRRJ em adesão ao Programa REUNI-MEC;

No item 17 - Relatório de Atividades da Comissão de Planejamento Energético;

O item 18 apresenta o Relatório de Atividades da Coordenadoria de Produção Integrada ao Ensino Pesquisa e Extensão, nas áreas de produção animal e vegetal;

No item 19, encontra-se o Relatório de Atividades do Hospital Veterinário.

PARTE “A”

1. IDENTIFICAÇÃO E ATRIBUTOS DA UNIDADE

(Item 1 da Parte "A" do Anexo II da Decisão Normativa TCU Nº 90/2014)

1.1. Identificação da Unidade Jurisdicionada

Quadro A.1.1 - Identificação da Unidade Jurisdicionada - Relatório de Gestão Individual

Poder e Órgão de Vinculação			
Poder: Executivo			
Órgão de Vinculação: Ministério da Educação		Código SIORG: 000244	
Identificação da Unidade Jurisdicionada			
Denominação Completa: Universidade Federal Rural do Rio de Janeiro			
Denominação Abreviada: UFRRJ			
Código SIORG: 00432	Código LOA: 26249	Código SIAFI: 26249	
Situação: Ativa			
Natureza Jurídica: Autarquia de Regime Especial			
Principal Atividade: Ensino Superior		Código CNAE: 8542-2	
Telefone/Fax de Contato:	(021) 2681-4600	(021) 2682-1080 / 1090	(021) 2681-4748
Endereço Eletrônico: gabinete@ufrj.br			
Página da Internet: http://www.ufrj.br			
Endereço Postal: BR 465, km 7, Campus UFRRJ, CEP: 23.897.000, Seropédica, RJ			
Normas Relacionadas à Unidade Jurisdicionada			
Normas de Criação e Alteração da Unidade Jurisdicionada:			
Criação: Decreto nº 8.319 de 20/10/1910			
Transformação em Autarquia de Regime Especial: Decreto nº 63.492 de 29/10/1968			
Outras Normas Infralegais Relacionadas à Gestão e Estrutura da Unidade Jurisdicionada			
Manuais e Publicações Relacionadas às Atividades da Unidade Jurisdicionada			
Unidades Gestoras e Gestões Relacionadas à Unidade Jurisdicionada			
Unidades Gestoras Relacionadas à Unidade Jurisdicionada			
Código SIAFI	Nome		
-	-		
Gestões Relacionadas à Unidade Jurisdicionada			
Código SIAFI	Nome		
-	-		
Relacionamento entre Unidades Gestoras e Gestões			
Código SIAFI da Unidade Gestora	Código SIAFI da Gestão		
153166	15240		

1.1.1. Norma de Criação

A Universidade Federal Rural do Rio de Janeiro (UFRRJ), sediada no Estado do Rio de Janeiro, é originária da Escola Superior de Agricultura e Medicina Veterinária (ESAMV), criada pelo Decreto nº 8.319 de 20/10/1910. Foi transformada em Universidade Rural no ano de 1943, denominada Universidade do Rio de Janeiro em 1960, reorganizada em 1962 com o nome de Universidade Rural do Brasil e transferida em 1967 do Ministério da Agricultura para o Ministério da Educação, quando assumiu a atual denominação. É uma Autarquia de Regime Especial que obedece ao princípio da indissociabilidade entre ensino, pesquisa e extensão.

A UFRRJ, com autonomia administrativa, didático-científica e de gestão orçamentária, financeira e patrimonial é regida por legislação federal pertinente, pelo seu Estatuto e Regimento Geral, cuja reforma foi aprovada pelo CONSU em 23/03/2012 e demais normas subsidiárias.

1.1.2. Evolução dos Cursos

1.1.2.1. Ensino de Graduação

O Programa de Restruturação e Expansão da UFRRJ (PRE-UFRRJ), como resposta ao programa REUNI propiciou a criação de dois novos *campi* e a ampliação tanto de cursos como de oferecimento de vagas. Em 2005 a UFRRJ sediava um único *campus*, o *Campus Seropédica*, oferecendo 1650 vagas para ingresso em 22 cursos de graduação regulares e três turmas fora da sede, por concurso vestibular, tendo 7.140 estudantes matriculados, 476 docentes efetivos, 107 professores substitutos e 1.089 técnico-administrativos do quadro permanente. Apenas três cursos eram noturnos.

Em 2014, com 1.100 docentes efetivos, 90 professores substitutos e temporários e 1.230 técnico-administrativos do quadro permanente, a UFRRJ ofereceu 56 cursos presenciais regulares; 41 no *Campus Seropédica*, 11 no *Campus Nova Iguaçu* e 04 no *Campus Três Rios* e uma turma de Licenciatura em Pedagogia (PARFOR). Participando do Consórcio CEDERJ, continuou ofertando os cursos de Administração e de Turismo, ambos na modalidade de ensino a Distância.

A evolução da oferta de vagas iniciais, matrículas e cursos presenciais é apresentada na Quadro A.1.2., dois cursos de graduação a distância junto ao Consórcio CEDERJ,

Quadro A.1.2 - Cursos de graduação presencial na UFRRJ, entre 2004 e 2014

Ano	Vagas oferecidas	No Matriculados	Número de Cursos
2005	1.640	7.140	22
2006	2.060	6.684	28
2007	2.145	7.974	28
2008	2.145	8.155	29
2009	2.785	8.248	44
2010	3.450	8.857	57 ^a
2011	3.470	10.588	57 ^a
2012	3.590 ^b	11.391 ^c	57 ^a
2013	3590 ^b	12.198	56
2014	3.880	13.568	56

Fonte: PROGRAD

^a São 55 cursos regulares e uma turma em Licenciatura em Pedagogia; ^b São 3540 vagas iniciais, mais 50 oferecidas no programa PARFOR no 2º Período letivo de 2013 (50 vagas no curso de Licenciatura em Pedagogia); ^c Referência - 2012-1 (total de matrículas regulares) em 08/02/2013, Módulo Acadêmico.

Dentro dessa modalidade iniciada em 2006, com a oferta do curso de Administração a Distância em cinco pólos presenciais, a UFRRJ vem expandindo sua ação ao longo dos últimos anos, tanto em número de vagas, quanto aumentando sua presença para 14 pólos. Quanto ao curso de Licenciatura em Turismo iniciado em 2009, o mesmo foi oferecido em quatro pólos presenciais no ano de 2014. No Quadro A.1.3 são apresentados os indicadores destes cursos nos anos de 2013 e 2014.

Quadro A.1.3 - Indicadores dos cursos de graduação a distância em Administração e Licenciatura em Turismo, junto ao Consórcio CEDERJ em 2013 e 2014.

Indicador	Administração				Turismo			
	2013-1	2013-2	2014-1	2014-2	2013-1	2013-2	2014-1	2014-2
Vagas	659	659			205	205		
Ingressos	606	605			151	132		
Candidato/vaga	ni	ni			ni	ni		
Matriculados	2727	2915			920	897		
Nº de Pólos*	14	14			04	04		

Fonte: PROGRAD

Ni - não informado

Pólos: Administração - Angra dos Reis, Barra do Piraí, Cantagalo, Itaperuna, Macaé, Magé, Piraí, Quatis, Resende, Rio das Flores, Rocinha, São Fidelis, São Gonçalo, Saquarema; Licenciatura em Turismo - Angra dos Reis, Resende, São Gonçalo e Saquarema.

1.1.2.2. Ensino de Pós-Graduação

A evolução dos Programas e cursos de pós-graduação na UFRRJ, considerando-se o período de 2004 para 2014, foi bastante significativa, pois houve um crescimento de mais de 100% passando de 17 (dezessete) cursos oferecidos na modalidade para mestrado e doutorado em 2004, para 39 (trinta e nove) em 2014.

O número de alunos matriculados passou de 1.527 em 2012 para cerca de 1.800 em 2014 em função do aumento do número de cursos e, também do número de vagas oferecidas.

Em 2014, os cursos de pós-graduação *Stricto sensu*, em nível de mestrado nas áreas de Administração, Filosofia, Engenharia Agrícola e Ambiental; o mestrado profissionalizante em História em Rede e o curso, em nível de doutorado, na área de História, iniciaram suas atividades com abertura de suas primeiras vagas. Destaca-se que ainda em 2014 foram credenciados os seguintes cursos de pós-graduação que iniciarão suas atividades em março de 2015: Doutorado em Ciências Fisiológicas e o Mestrado Profissional em Educação em Ciências e Matemática.

Além dessas novas ações, cabe ressaltar que encontra-se na CAPES para avaliação, as propostas dos cursos de Mestrado em Modelagem e Evolução Geológica; Mestrado em Geografia; Mestrado em Patrimônio, Cultura e Sociedade e de Doutorado em Educação, Contextos Contemporâneos e Demandas Populares.

Os cursos de Especialização apresentam em torno de 500 alunos matriculados, sendo que em 2014 foram aprovados dois novos cursos de Especialização com início em 2015, a saber: Educação Infantil e Política de Promoção da Igualdade Social na Escola vinculado ao Programa da Ação Orçamentária 20RJ (Apoio a Capacitação e Formação Inicial e Continuada para a Educação Básica).

Os cursos de Especialização, Pós-graduação *Lato sensu*, em andamento em 2014 foram 12 (doze): Ensino de Matemática, Gestão Pública, Educação Infantil, Diversidade Étnica e Educação Brasileira, Gestão em Hotelaria, Contação de Histórias no Imaginário Social, Ensino de Leitura e Produção Textual, Diversidade Étnica e Educação Brasileira, Lutas, Serviço de Educação Infantil, Pedagogia da Educação Física e do Esporte, e Estatística Aplicada com um total de cerca de 500 alunos matriculados.

1.2. Finalidade e Competências Institucionais da Unidade

Em consonância com a legislação federal pertinente, com o seu Estatuto e Regimento Geral aprovados em 23/03/2012 pelo CONSU, instrumentos legais que a regem, a UFRRJ é uma autarquia de regime especial, dotada de autonomia didático-científica, administrativa e de gestão financeira e patrimonial, obedecendo ao princípio da indissociabilidade entre ensino, pesquisa e extensão.

Objetivos Gerais e Específicos

A UFRRJ tem por objetivos gerais: gerar, sistematizar, socializar e aplicar o saber científico, tecnológico, filosófico e artístico, através do ensino, da pesquisa e da extensão indissociavelmente articulados, ampliando e aprofundando a formação do ser humano para o exercício profissional, a reflexão crítica, a solidariedade nacional e internacional, na perspectiva da construção de uma sociedade justa e democrática e na valorização da paz e da qualidade da vida.

Ao promover o seu desenvolvimento visando à sua inserção nos cenários nacional e internacional, a UFRRJ mantém o caráter de universidade pública, gratuita, de qualidade e socialmente referenciada, contribuindo para o desenvolvimento científico, tecnológico, artístico e cultural do País e para a formulação das políticas públicas e sociais, visando à formação de profissionais-cidadãos com autonomia para o aprendizado contínuo, socialmente referenciado para o mundo do trabalho e capazes de atuar na construção da justiça social e da democracia, com os seguintes objetivos específicos:

- Gerar e propagar conhecimentos científicos, tecnológicos e culturais;
- Formar, diplomar e propiciar a formação inicial e continuada nas diferentes áreas de conhecimento, visando ao exercício de atividades profissionais e à participação no desenvolvimento da sociedade;
- Estimular o desenvolvimento da ciência, a criação e o pensamento crítico e reflexivo;
- Contribuir para o processo de desenvolvimento regional e nacional, realizando o estudo sistemático de seus problemas e a formação de quadros científicos e técnicos ao nível de suas necessidades;
- Promover a extensão, aberta à participação da população, visando à socialização das conquistas e benefícios, resultantes da criação cultural e da pesquisa científica e tecnológica geradas na instituição;
- Promover a educação presencial, a Distância ou em qualquer outra modalidade, desde que aprovadas nas instâncias competentes;
- Educar para a promoção do desenvolvimento socioambiental;
- Cultivar os princípios éticos na consecução de seus objetivos;
- Manter amplo e diversificado intercâmbio de conhecimentos com a sociedade;
- Promover o apoio ao ensino público em todos os seus preceitos e prerrogativas.

Princípios

A partir de seu objetivo institucional, a UFRRJ tem como princípios:

- Excelência acadêmica nas ciências, tecnologia, artes e humanidades;
- Ênfase à questão socioambiental na formação profissional e cidadã;
- Respeito à diversidade cultural, intelectual, artística, institucional, política e religiosa;
- Respeito às pessoas e às diferenças individuais;
- Compromisso com a valorização e com a promoção do desenvolvimento de relações humanas solidárias;
- Compromisso com a democracia política com justiça social;
- Compromisso com a melhoria das condições democráticas de acesso e permanência nos seus diversos cursos;
- Compromisso com a formação de profissionais-cidadãos qualificados, críticos e socialmente engajados;
- Gestão democrática, transparente, participativa e descentralizada.

1.3. Estrutura Organizacional

1.3.1. Organograma Institucional

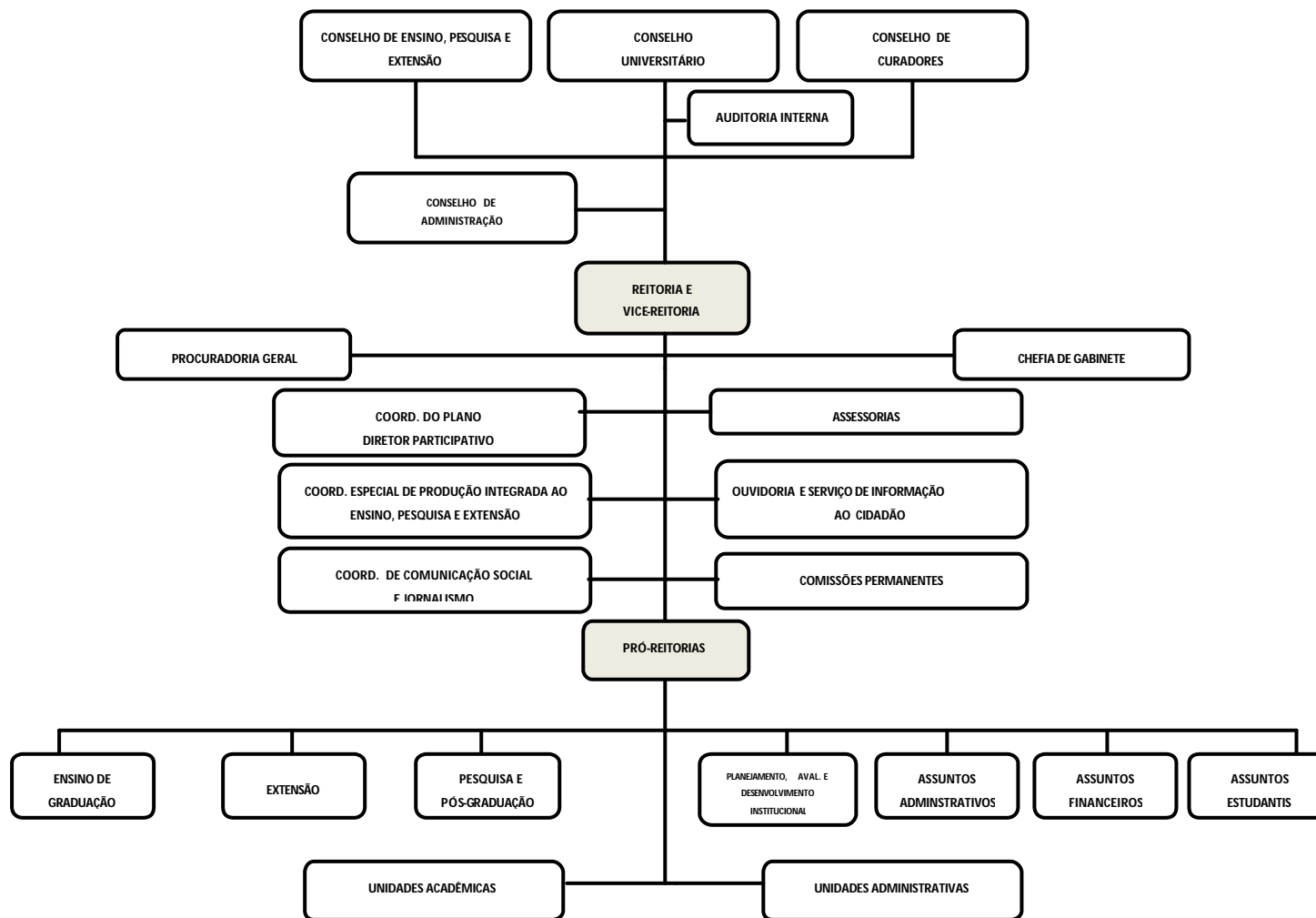

1.3.1. Organograma Institucional (continuação)
Unidades Acadêmicas

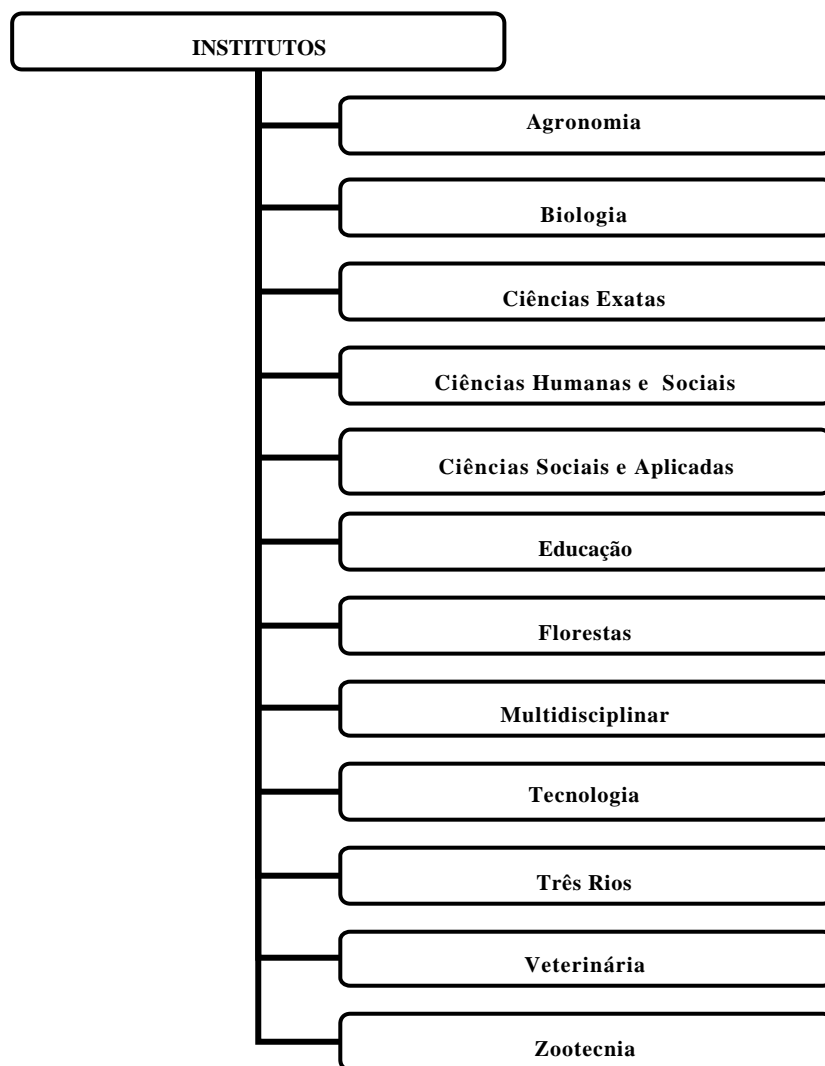

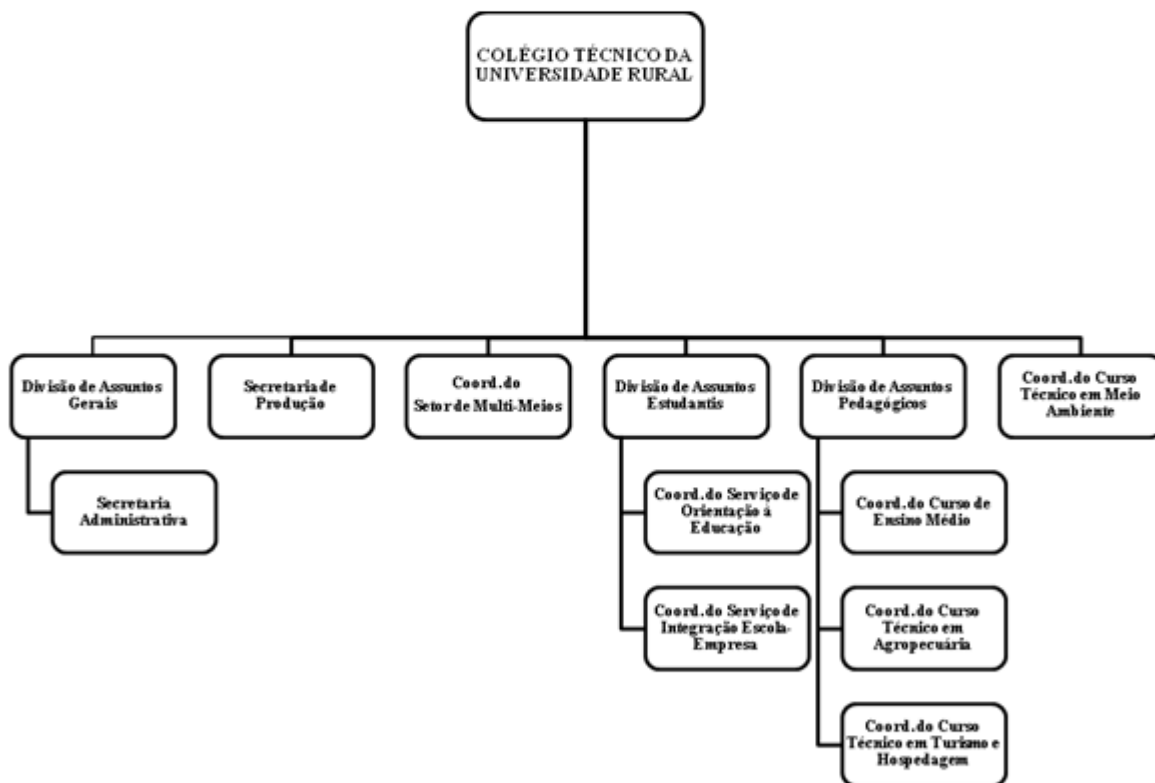

1.3.1. Organograma Institucional (continuação)

Unidades Administrativas e Respective Gestores

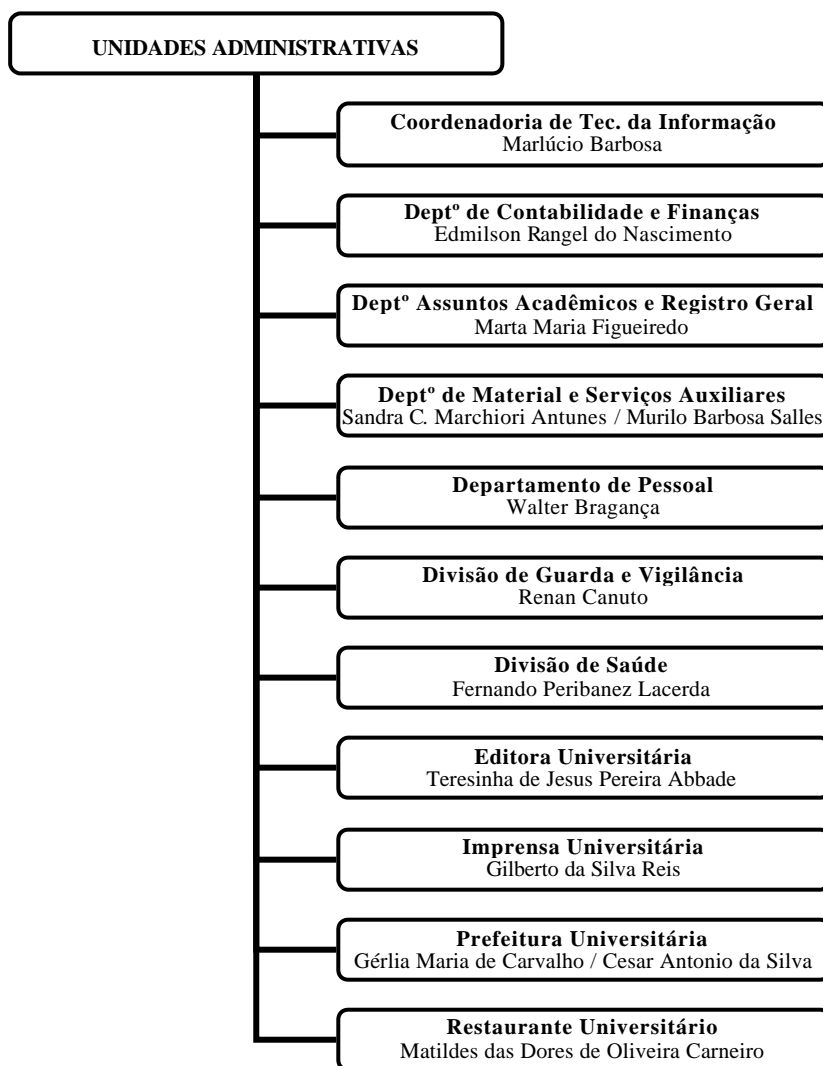

1.3.2. Organograma Funcional

Quadro A.1.3 - Informações sobre áreas ou subunidades estratégicas

Áreas/Subunidades Estratégicas	Competências	Titular	Cargo	Período de Atuação
Reitoria	Coordenação, fiscalização e superintendência das atividades da Universidade	Ana Maria Dantas Soares	Reitora	01/01/2014 a 31/12/2014
Vice-Reitoria	Substituir a Reitoria em suas ausências e impedimentos legais	Eduardo Mendes Callado	Vice-Reitor	01/01/2014 a 31/12/2014
Chefia de Gabinete da Reitoria	Prestar assistência direta em todas as áreas da competência da Reitoria	José Antonio Pimenta Barros	Chefe de Gabinete	01/01/2014 a 31/12/2014
Procuradoria Geral	Prestação de assistência jurídica imediata à Reitoria e representá-la perante as instâncias judiciárias e administrativas do país	José Paulino farias Alves Junior	Procurador Chefe	01/01/2014 a 31/12/2014
Coordenadoria de Planejamento	Assessoria direta à Reitoria quanto as atividades de planejamento e elaboração orçamentária	Ana Lucia dos Santos Barbosa	Coordenador	01/01/2014 a 31/12/2014
Coordenadoria de Comunicação Social	Planejar, executar e avaliar as ações de comunicação institucional, produção de material informativo e intermediação com as diversas mídias, prestando assessoria direta à Reitoria em sua área de atuação	Cristiane Venâncio de Oliveira Martins	Coordenadora	01/01/2014 a 31/12/2014
Coordenadoria Especial de Produção Integrada ao Ensino, Pesquisa e Extensão	Coordenar a produção agropecuária integrada ao ensino, a pesquisa e extensão, buscando parcerias com empresas, instituições e movimentos sociais que atuam nas áreas de produção animal e vegetal	Clarindo Aldo Lopes Everton da Silva Mattos	Coordenador da área de produção de origem vegetal Coordenador da área de produção de origem animal	01/01/2014 a 31/12/2014
Auditoria Interna	Atuar na defesa do patrimônio público, por meio do acompanhamento da execução dos atos administrativos e	Duclério José do Vale	Auditor Chefe	01/01/2014 a 31/12/2014

	opinando sobre ações preventivas ou corretivas previstas na legislação pertinente.			
Pró-Reitoria de Assuntos Administrativos	Coordenar e supervisionar as políticas de alocação de pessoal e de patrimônio institucional	Pedro Paulo de Oliveira Silva	Pró-Reitor	01/01/2014 a 31/12/2014
Pró-Reitoria de Assuntos Financeiros	Coordenar e supervisionar a execução orçamentária e financeira	Nidia Majerowicz	Pró-reitora	01/01/2014 a 31/12/2014
Pró-Reitoria de Planejamento, Avaliação e Desenvolvimento Institucional	Coordenar e supervisionar as ações de planejamento, elaboração orçamentária e de projetos estratégicos institucionais	Valdomiro Neves Lima	Pró-Reitor	01/01/2014 a 31/12/2014
Pró-Reitoria de Assuntos Estudantis	Coordenar e supervisionar as ações previstas na política da assistência estudantil	César Augusto da Rós	Pró-Reitor	01/01/2014 a 31/12/2014
Pró-Reitoria de Graduação	Coordenar e supervisionar as ações previstas na política de formação acadêmica em nível de graduação	Ligia Cristina Ferreira Machado	Pró-reitora	01/01/2014 a 31/12/2014
Pró-Reitoria de Extensão	Coordenar e supervisionar as ações previstas na política de extensão universitária e relacionamento da UFRRJ com a sociedade	Katherina Comendouros	Pró-reitora	01/01/2014 a 31/12/2014
Pró-Reitoria de Pesquisa e Pós-Graduação	Coordenar e supervisionar as ações previstas na política de formação acadêmica em nível de pós-graduação, da pesquisa científica e tecnológica e de inovação	Roberto Carlos Costa Lelis	Pró-Reitor	01/01/2014 a 31/12/2014
Instituto de Agronomia	Desenvolver ações de ensino, pesquisa, extensão e inovação na área agrária, especialmente de produtos de origem vegetal	Antonio Carlos de Sousa Abboud Alexis Rosa Nummer	Diretor	01/01/2014 a 30/05/2014 30/05/2014 a 31/12/2014

Instituto de Biologia	Desenvolver ações de ensino, pesquisa, extensão e inovação nas áreas das ciências biológicas	Solange Viana Paschoal Blanco Brandolini	Diretora	01/01/2014 a 31/12/2014
Instituto de Ciências Exatas	Desenvolver ações de ensino, pesquisa, extensão e inovação nas áreas das ciências exatas	João Batista Neves da Costa	Diretor	01/01/2014 a 31/12/2014
Instituto de Ciências Humanas e Sociais	Desenvolver ações de ensino, pesquisa, extensão e inovação nas áreas das ciências humanas	Ricardo de Oliveira	Diretor	01/01/2014 a 31/12/2014
Instituto de Ciências Sociais Aplicadas	Desenvolver ações de ensino, pesquisa, extensão e inovação nas áreas das ciências sociais aplicadas.	Marco Antonio Ferreira de Souza	Diretor	01/01/2014 a 31/12/2014
Instituto de Educação	Desenvolver ações de ensino, pesquisa, extensão e inovação nas áreas das ciências humanas voltadas para a Educação	Denis Giovanni Monteiro Naiff	Diretor	01/01/2014 a 31/12/2014
Instituto de Florestas	Desenvolver ações de ensino, pesquisa, extensão e inovação na área agrária, especialmente nas questões florestais e ambientais	João Vicente de Figueiredo Latorraca	Diretor	01/01/2014 a 31/12/2014
Instituto Multidisciplinar	Desenvolver ações de ensino, pesquisa, extensão e inovação em diversas áreas do conhecimento dentro de estrutura de <i>Campus</i> da UFRRJ	Alexandre Fortes	Diretor	01/01/2014 a 31/12/2014
Instituto de Tecnologia	Desenvolver ações de ensino, pesquisa, extensão e inovação nas áreas das Engenharias e Tecnologias	Hélio Fernandes Machado Junior	Diretor	01/01/2014 a 31/12/2014
Instituto Três Rios	Desenvolver ações de ensino, pesquisa, extensão e inovação em diversas áreas do conhecimento dentro de estrutura de <i>Campus</i> da UFRRJ	José Ângelo Ribeiro Moreira	Diretor	01/01/2014 a 31/12/2014
Instituto de Veterinária	Desenvolver ações de ensino, pesquisa, extensão e inovação na área de Medicina Veterinária	Miliane Moreira Soares de Souza	Diretora	01/01/2014 a 31/12/2014

Instituto de Zootecnia	Desenvolver ações de ensino, pesquisa, extensão e inovação na área de Zootecnia	Fernando Augusto Curvelo Alexandre Herculano Borges de Araújo	Diretor	01/01/2014 a 26/07/2014 26/07/2014 a 31/12/2014
<i>Campus</i> de Campos dos Goytacazes	Desenvolver ações de ensino, pesquisa, extensão e inovação na área agrária, com ênfase na cultura da cana de açúcar.	Carlos Frederico de Menezes Veiga	Diretor	01/01/2014 a 31/12/2014
Colégio Técnico da UFRRJ	Desenvolver ações de ensino médio regular, técnico e tecnológico, em diversas áreas do conhecimento.	Ricardo Crivano Albieri	Diretor	01/01/2014 a 31/12/2014
Centro de Atenção Integrada à Criança “Paulo Dacorso Filho”	Desenvolver ações de Educação Infantil e Educação Básica	Carmem Oliveira Frade	Diretora	01/01/2014 a 31/12/2014

Fonte: PROPLADI

1.3.3. Estrutura Gerencial

1.3.3.1. Órgãos de Deliberação Superior

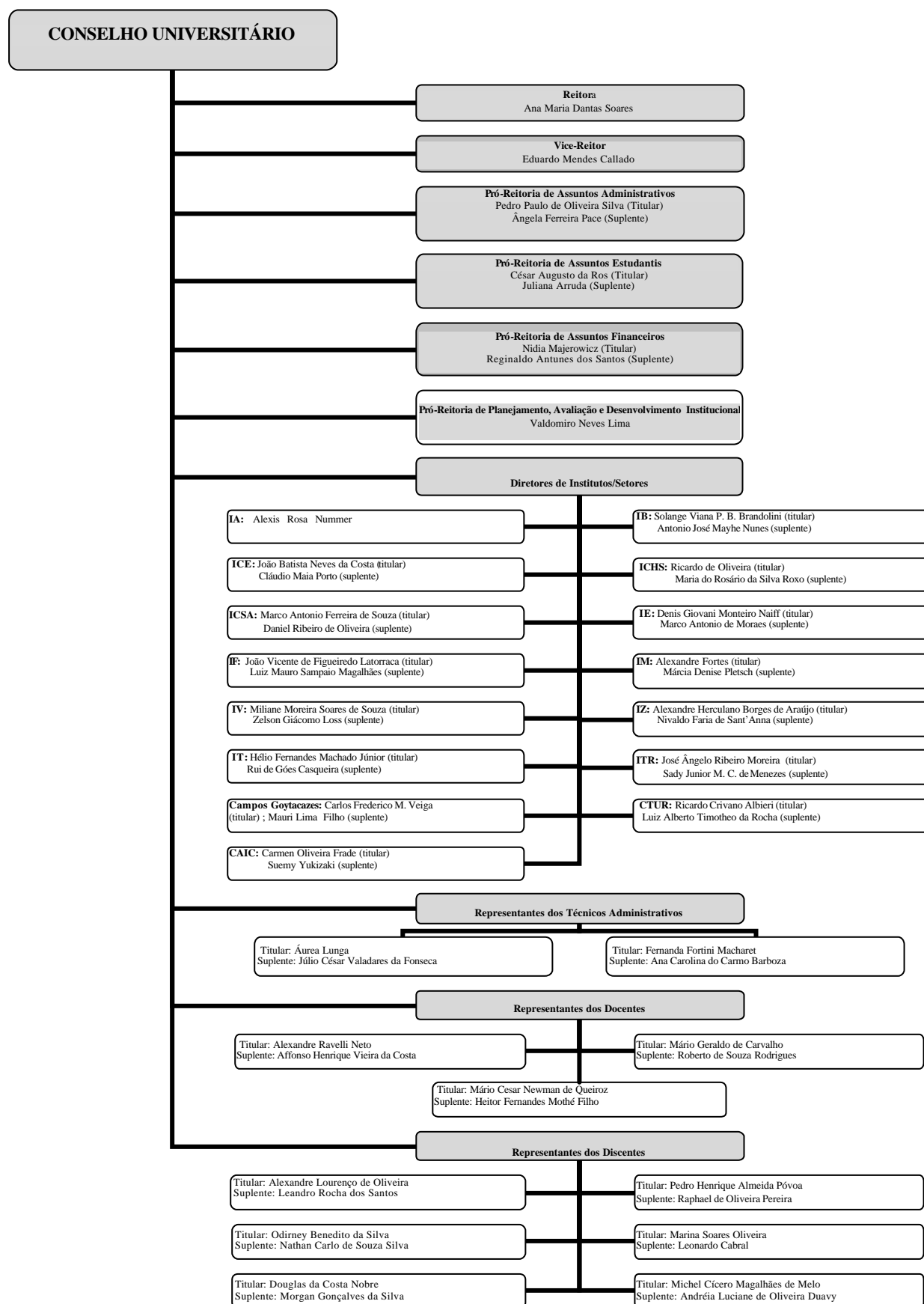

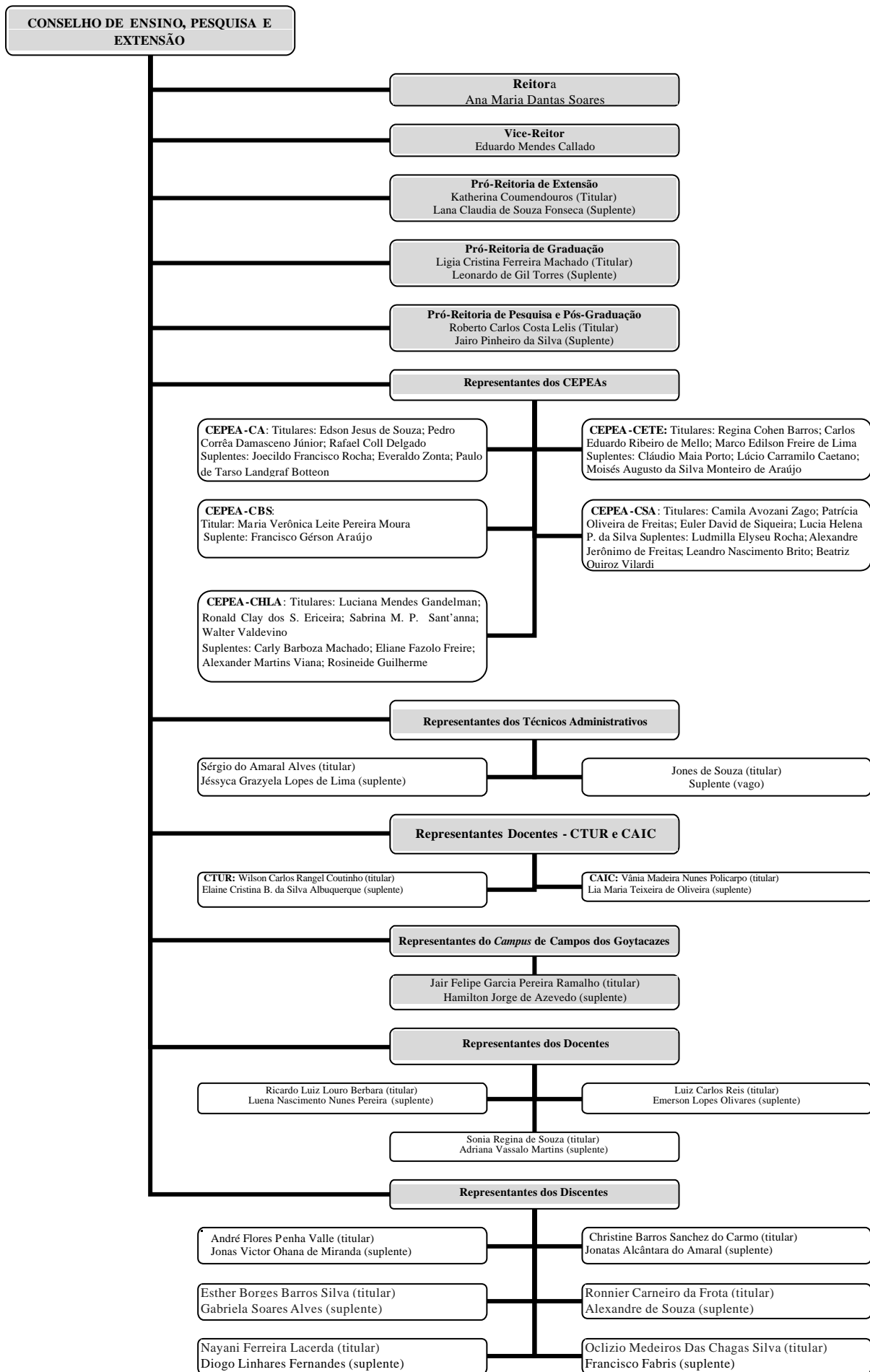

CONSELHO DE CURADORES

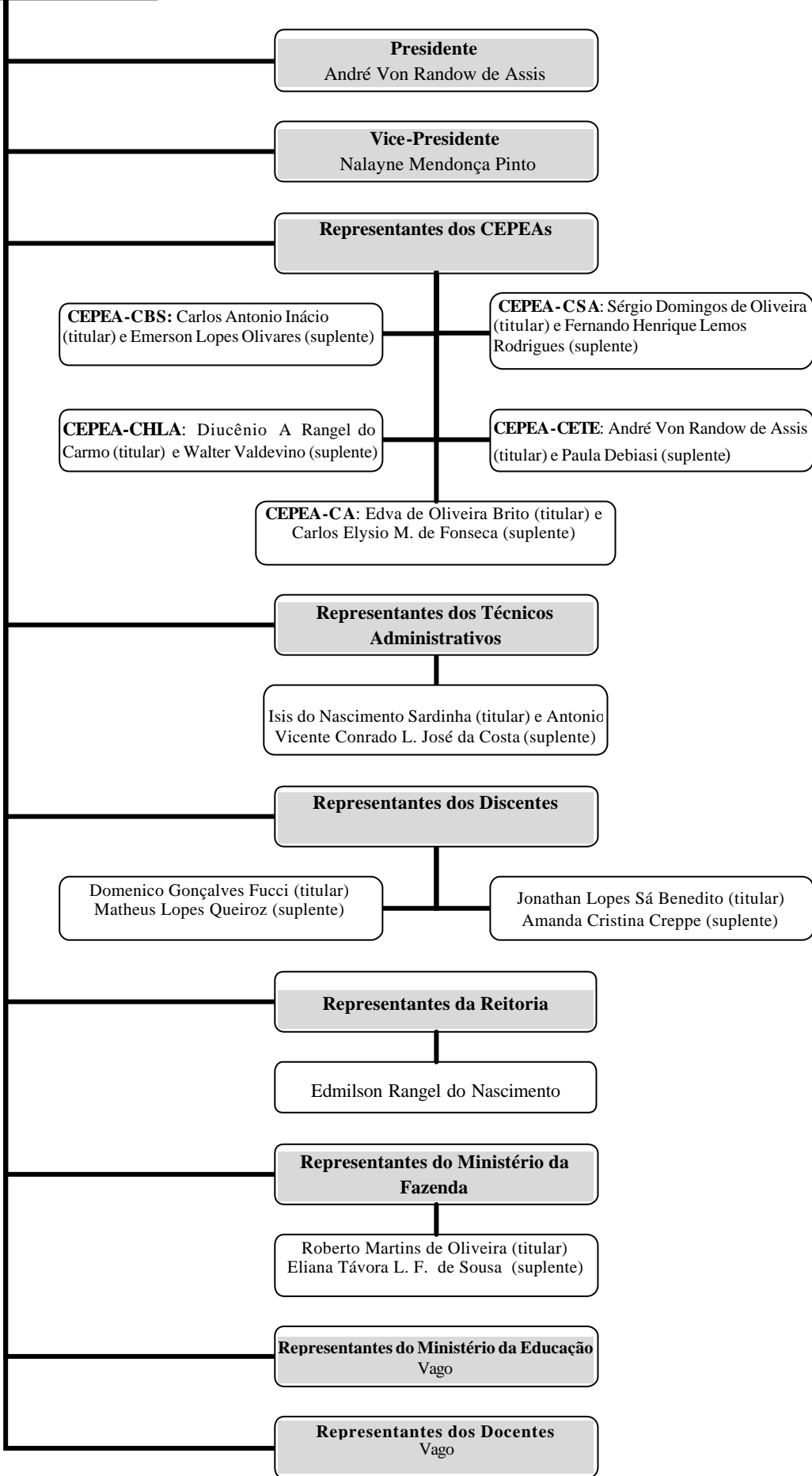

1.3.3.2. Órgão Consultivo

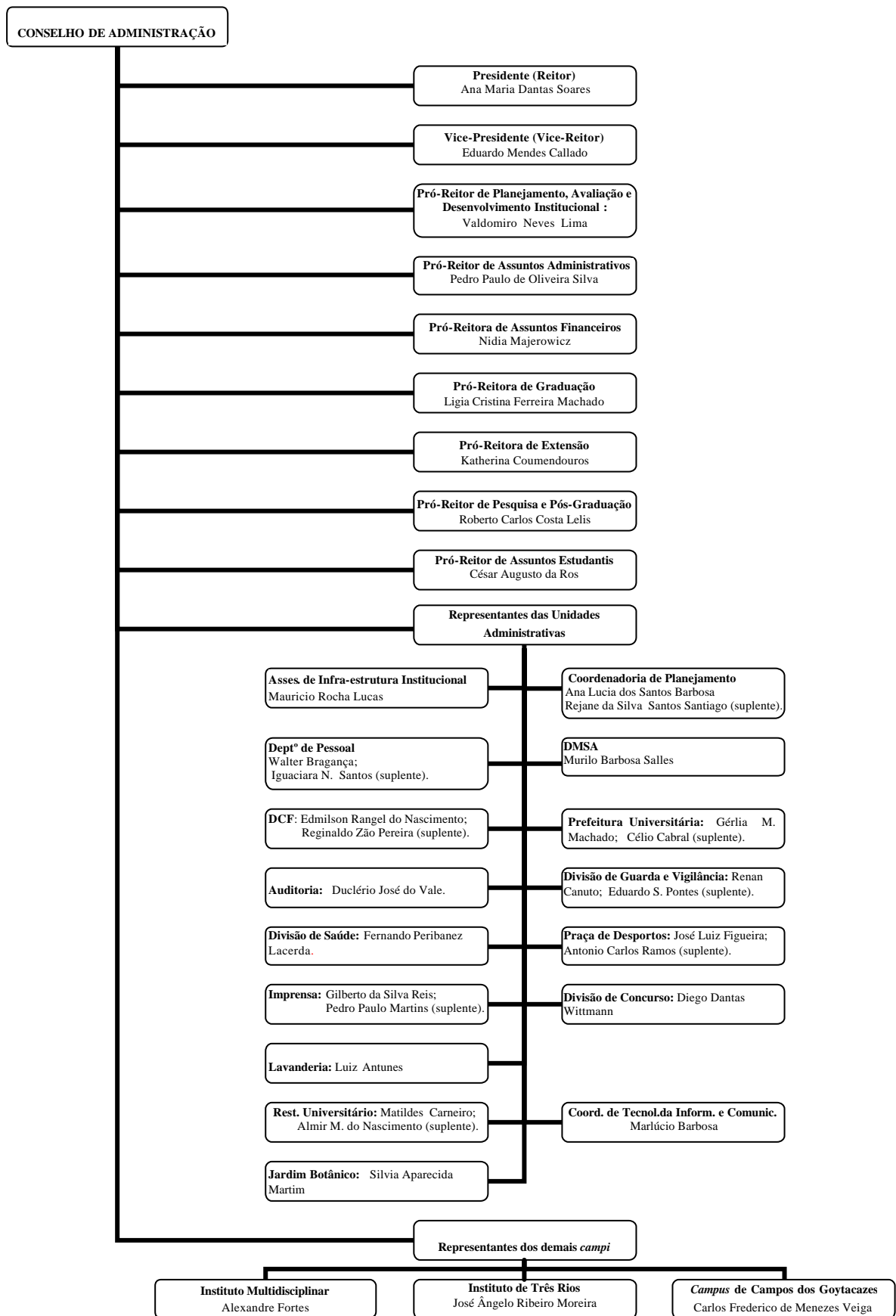

1.3.3.3. Órgãos Executivos

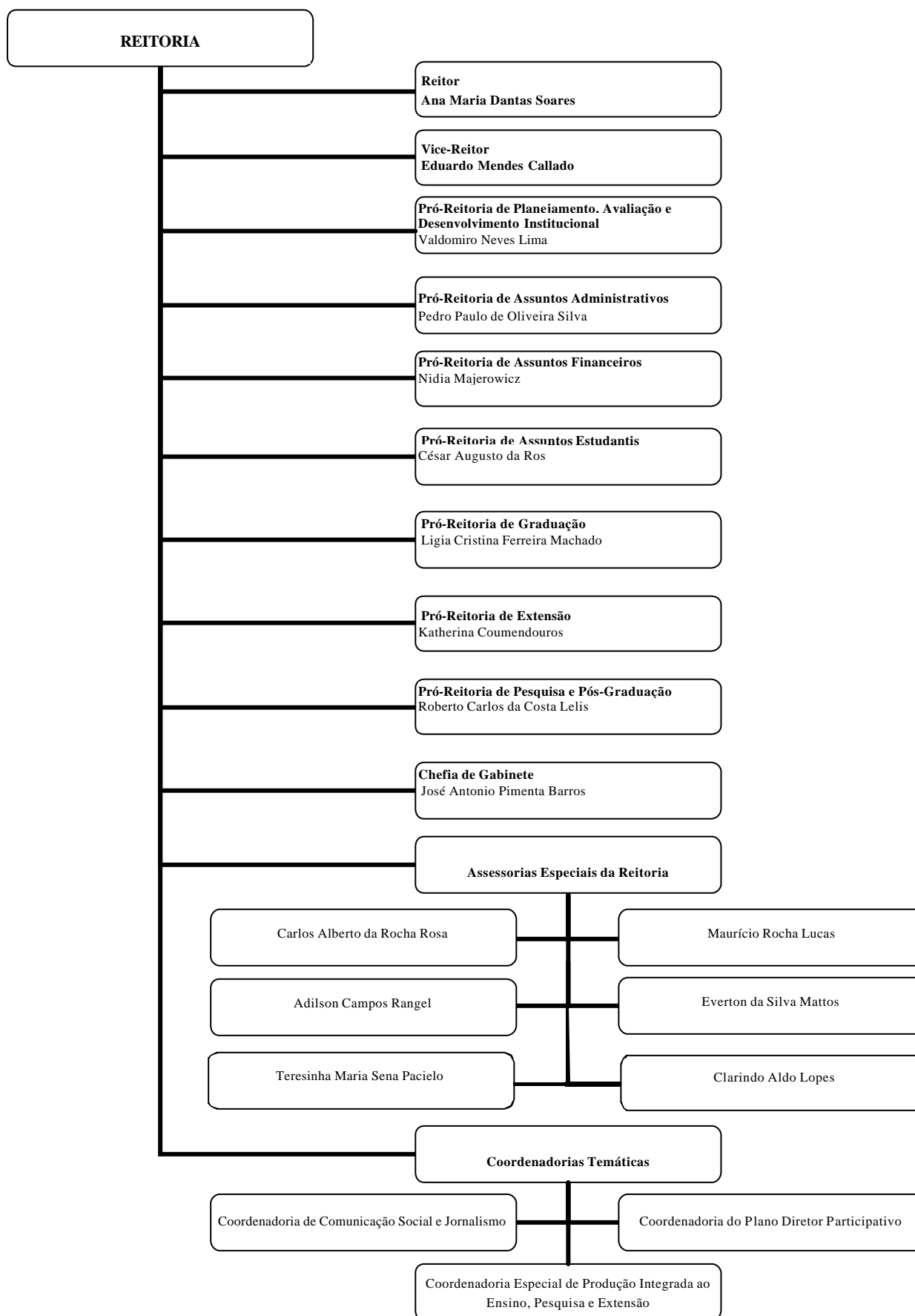

1.3.3.4. Unidades Acadêmicas

1.3.3.4.1. Institutos, Departamentos Acadêmicos e Respetivos Responsáveis

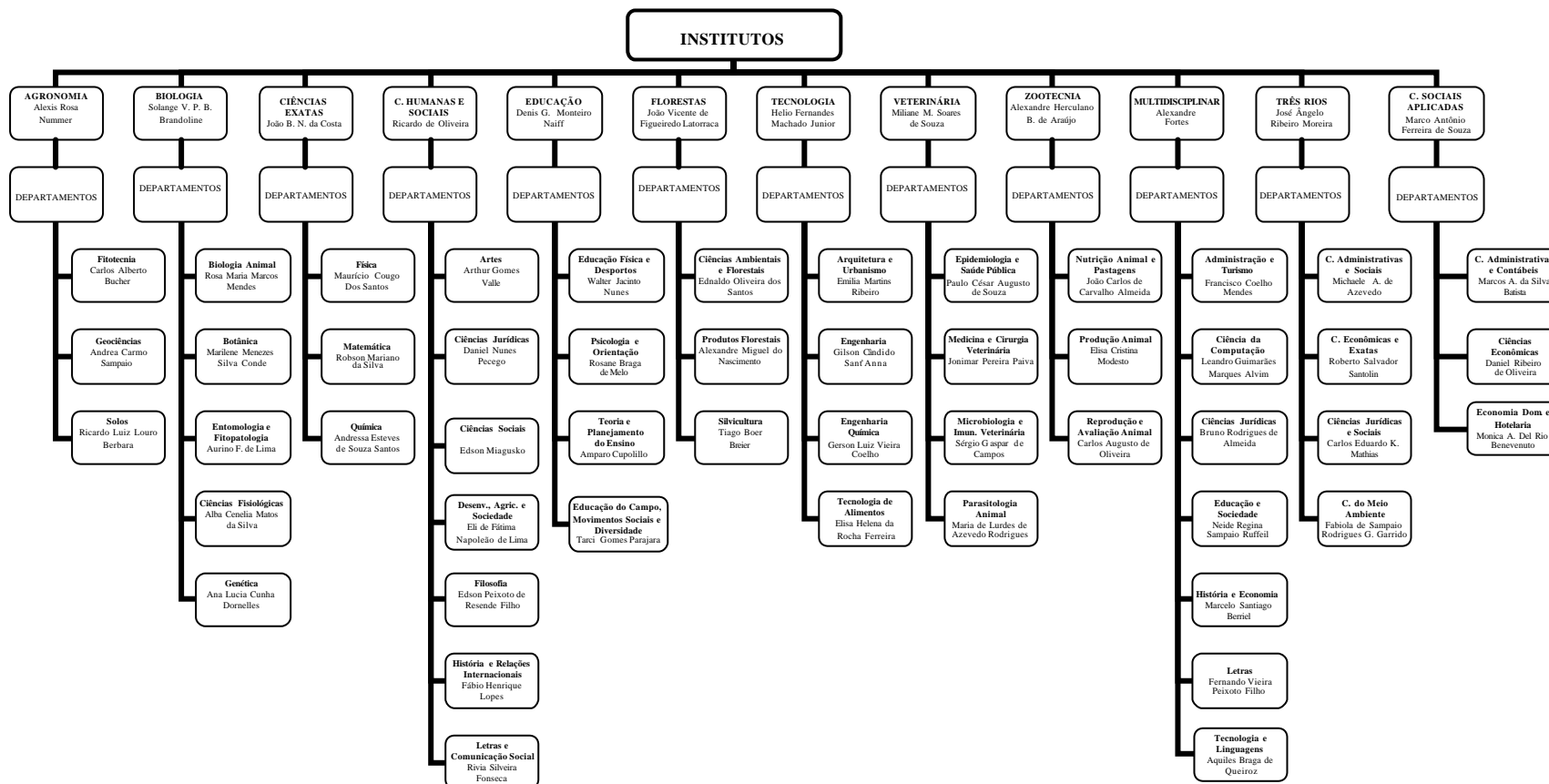

1.3.3.4.2. Cursos de Graduação por Instituto

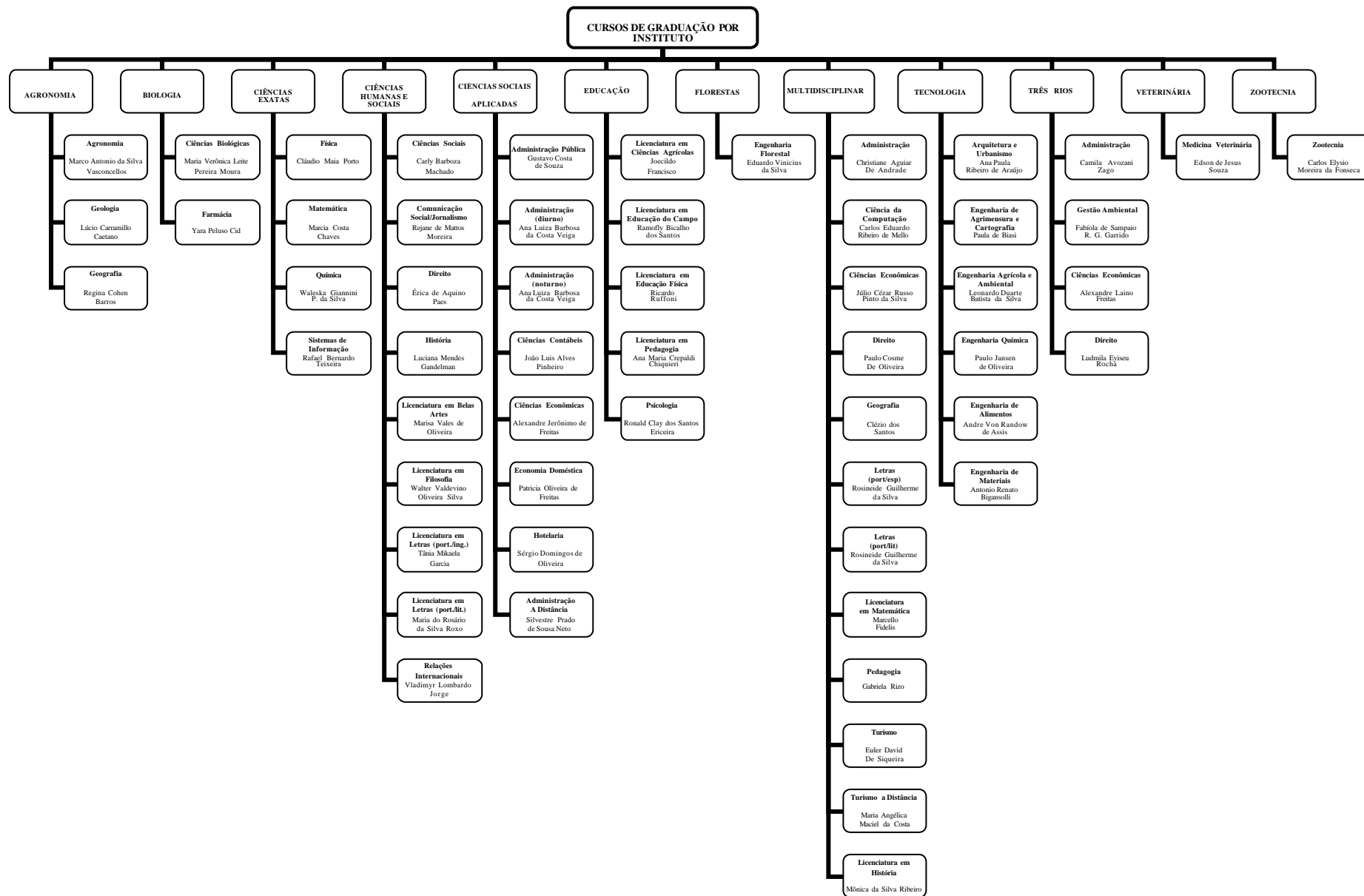

1.3.3.4.3. Cursos de Pós-Graduação por Instituto

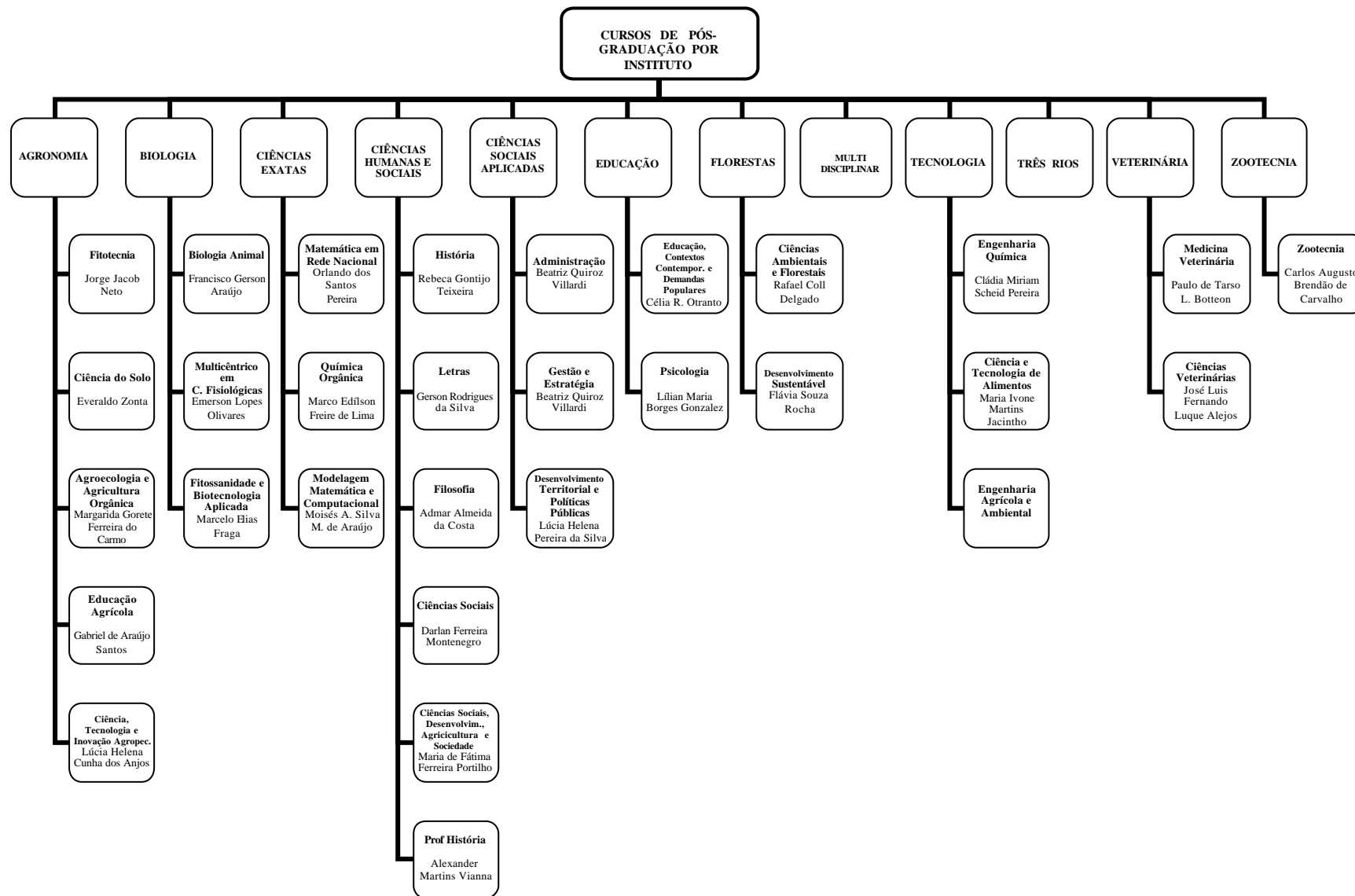

1.4. Macroprocessos Finalísticos

Conforme as finalidades da UFRRJ anteriormente enunciadas (item 1.2), seus objetivos gerais são: gerar, sistematizar, socializar e aplicar o saber científico, tecnológico, filosófico e artístico, através do ensino, da pesquisa e da extensão indissociavelmente articulados, ampliando e aprofundando a formação do ser humano para o exercício profissional, a reflexão crítica, a solidariedade nacional e internacional, na perspectiva da construção de uma sociedade justa e democrática e na valorização da paz e da qualidade da vida. Entre seus objetivos específicos estão os seus processos finalísticos quais sejam:

Quadro A.1.4 - Macroprocessos Finalísticos

Macroprocessos	Descrição	Produtos e Serviços	Principais Clientes	Subunidades Responsáveis
Formação em nível de graduação	Formação profissional cidadã, por meio de um processo educacional que integra de forma indissociável, o ensino, a pesquisa e a extensão	Estudantes Diplomados nas diversas áreas do conhecimento. Trabalhos de Conclusão de Cursos	Estudantes de Graduação	Pró-Reitorias de: Graduação; Pesquisa e Pós-Graduação; Extensão; Institutos (em suas respectivas áreas de atuação)
Formação em nível de pós-graduação	Formação baseada no processo de investigação científica e tecnológica e na busca da inovação	Especialista, Mestres e Doutores formados nas diversas áreas do conhecimento. Dissertações, Teses, Artigos Científicos, Patentes	Estudantes de pós-graduação	Pró-Reitorias de: Graduação; Pesquisa e Pós-Graduação; Extensão; Institutos (em suas respectivas áreas de atuação)
Relacionamento com a sociedade	Conjunto de atividades que ermite a troca entre o conhecimento gerado na UFRRJ e outras formas de conhecimento, a divulgação dos resultados dos processos de ensino, pesquisa e extensão	Feiras de Ciência , Tecnologia e Inovação; Mostras e Exposições Artísticas; Visitas guiadas aos ambientes de pesquisa; Revistas de Divulgação Científica, Tecnológica e Artística; Lançamento de Livros e de Materiais Didáticos	Estudantes da Educação Básica e d Ensino Médio. População em geral Administradores Escolares e Membros das Administrações Públicas. Empresas Públicas e Privadas	Pró-Reitorias de: Graduação; Pesquisa e Pós-Graduação; Extensão; Assuntos Estudantis; Institutos (em suas respectivas áreas de atuação); Coordenadoria de Comunicação Social; Coordenadoria Especial de Produção; Reitoria

Fonte: PROPLADI

Ensino:

- Formar, diplomar e propiciar a formação inicial e continuada nas diferentes áreas de conhecimento, visando ao exercício de atividades profissionais e à participação no desenvolvimento da sociedade;
- Estimular o desenvolvimento da ciência, a criação e o pensamento crítico e reflexivo;
- Promover a educação presencial, a Distância ou em qualquer outra modalidade, desde que aprovadas nas instâncias competentes;
- Educar para a promoção do desenvolvimento socioambiental.

Pesquisa:

- Gerar e propagar conhecimentos científicos, tecnológicos e culturais;
- Estimular o desenvolvimento da ciência, a criação e o pensamento crítico e reflexivo;
- Contribuir para o processo de desenvolvimento regional e nacional, realizando o estudo sistemático de seus problemas e a formação de quadros científicos e técnicos ao nível de suas necessidades;

Extensão:

- Promover a extensão, aberta à participação da população, visando à socialização das conquistas e benefícios, resultantes da criação cultural e da pesquisa científica e tecnológica geradas na instituição;
- Contribuir para o processo de desenvolvimento regional e nacional, realizando o estudo sistemático de seus problemas e a formação de quadros científicos e técnicos ao nível de suas necessidades.

1.5. Macroprocessos de Apoio

Para alcançar os objetivos estabelecidos na sua missão, os macroprocessos da UFRRJ são:

- Gestão de Pessoas (quadro de servidores e funcionários terceirizados);
- Gestão de Suprimento (materiais e serviços);
- Tecnologia da Informação e Comunicação;
- Gestão Orçamentária e Financeira;
- Assistência Estudantil.

Cabe destacar que a UFRRJ, por meio da Deliberação nº 29, de 06 de maio de 2014 do Conselho Universitário, criou o Núcleo de Elaboração e Acompanhamento de Processos Institucionais - NEAPI, dentro da Coordenadoria de Desenvolvimento Institucional - CODIN, vinculado a Pró-Reitoria de Planejamento, Avaliação e Desenvolvimento Institucional - PROPLADI e um dos seus principais objetivos é iniciar o mapeamento de processos no âmbito da UFRRJ. No momento, ainda encontra-se em fase de estruturação o referido NEAPI.

1.6. Principais Parceiros

A UFRRJ estabelece acordos com diferentes instituições brasileiras e internacionais com as quais desenvolve parcerias. No quadro a seguir estão listadas estas instituições com o prazo de vigência dos acordos quando for o caso.

Quadro A.1.5 - Relação de Instituições Internacionais e Nacionais e de Grupos Internacionais com os quais a UFRRJ mantém acordo

Acordos Internacionais	Vigência
Universidades Portuguesas	
Universidade da Beira Interior	12/04/2017
Universidade de Coimbra	01/07/2015
Universidade de Lisboa	22/10/2015
Universidade do Porto	17/11/2016
Universidade Técnica de Lisboa	31/07/2013
Universidade Técnica de Lisboa	11/05/2015
Instituto Superior de Agronomia da Universidade Técnica de Lisboa	19/04/2017
Universidade do Minho	19/04/2017
Universidade de Algarves	03/05/2016
Universidade Trás-os-Montes e Alto Douro	07/05/2017
Instituições de Outros Países	
Universidade Nacional. de Rio Cuarto/Argentina	07/11/2016
Universidade Ashland	24/03/2016
Universidade Brigham Young	24/03/2016
Georgetown College	24/03/2016
Instituto Politécnico de Milão	03/01/2017
Universidade Lúrio/Moçambique	05/04/2015
Parc Zoologique la Valle des Signes/França	15/12/2015
Esc. Nac. Sup. de Arquitetura Marseille/França	
Universidad del Peru (UNCP)	05/01/2017
Universidade del Zúlia	
Universidade de Humboldt/Alemanha	22/07/2018
Universidade de Castilla-la Mancha/Espanha	02/07/2016
Universidade de Lleida/Espanha	29/07/2018
Instituições com vigência indeterminada	
Universidade de Bologna/Itália	
Universidade de Maryland/EUA	
Escola Superior de Biotecnologia da Universidade Católica Portuguesa	
Universidad Agraria de La Habana/Cuba (UNAH)	
Outras Instituições	Vigência Indeterminada
Acordos Nacionais Vigentes	
Fundação Getúlio Vargas, Fundação Oswaldo Cruz, Universidades do Estado do Rio de Janeiro, UFRJ, UFF, UNIRIO e UFMG, Banco Santander (Brasil S/A), Prefeitura Municipal de Seropédica e Prefeitura Municipal de Nova Iguaçu, Associação Brasileira de Intercâmbio Profissional e Estudantil, EMBRAPA, PESAGRO, INCRA(Instituto Nacional de Colonização e Reforma Agrária), PETROBRAS, FAPUR, FINEP e Centro de Adestramento da Ilha da Marambaia	
Participação em Grupos Internacionais	
GRUPO COIMBRA	
GRUPO TORDESILHAS	

Fonte: Assessoria de Relações internacionais e Interinstitucionais

2. INFORMAÇÕES SOBRE GOVERNANÇA

(Item 2 da Parte "A" do Anexo II da Decisão Normativa TCU Nº 90/2014)

2.1. Estrutura de Governança

De acordo com o Estatuto e o Regimento da UFRRJ, a instituição conta com um Conselho Universitário (CONSU), órgão supremo de consulta de deliberação coletiva para assuntos acadêmicos, administrativos e disciplinares (Art.16 do Estatuto), que dentre suas competências, além de exercer a jurisdição superior da universidade (Art.17, item VII), aprova o Relatório de Gestão (item XII), avalia propostas sobre os convênios, ajustes, acordos, etc. (item XIX), aprecia recursos e apura atos de responsabilidade do Reitor (itens XXIII e XXIV).

O Conselho de Curadores é, conforme Art. 19 do Estatuto, o órgão superior de controle e fiscalização econômico-financeira da universidade.

A Auditoria Interna (Art.122 do Regimento Interno) é vinculada ao CONSU e atua na promoção da defesa do patrimônio público, acompanhando a execução dos atos administrativos e indicando, em caráter opinativo, preventiva ou corretivamente, ações a serem desempenhadas, com vistas ao atendimento da legislação.

A UFRRJ conta, ainda, com um Comitê de Tecnologia da Informação e Comunicação (CTIC), uma Comissão Própria de Avaliação (CPA), uma Comissão Permanente de Segurança, Meio Ambiente e Saúde, que desenvolve, conforme Art.144, do Regimento, atividades de avaliação e acompanhamento, que contemplam a análise global e integrada do conjunto das divisões, estruturas, relações, compromisso social, atividades, finalidades e responsabilidades sociais da instituição.

2.2. Informações sobre a atuação da unidade de Auditoria Interna

a) estratégia de atuação em relação à unidade central e às unidades ou subunidades descentralizadas, quando houver:

No âmbito da Auditoria Interna da Universidade Federal Rural do Rio de Janeiro não existem subunidades descentralizadas.

b) informações quantitativas e qualitativas (área de negócio, unidade regional, objeto etc.) das auditorias ou fiscalizações realizadas no exercício de referência do relatório de gestão:

Nº DA AÇÃO/ RELATÓRIO-PARECER- NOTA/ASSUNTO	SETOR AUDITADO	VALOR RELACIONADO (R\$)
Ação 09 - Relatório 01 - Reunião com Direção do DMSA	Departamento de Materiais e Serviços Auxiliares	Não se aplica
Ações 06, 07 e 09 - Relatório 03 - Acompanhamento quanto ao atendimento das determinações e deliberações dos órgãos de controle, Elaboração e entrega do RAINTE/2013 e Atividades Administrativas da Audin	Chefia de Gabinete	Não se aplica
Ação 09 - Relatório 04 - Ação de desenvolvimento institucional e capacitação	Não de aplica	Não se aplica

Ação 01 - Relatório 005 - Auditoria na Área Operacional	PROPLADI - Pró-reitoria de Planejamento, Avaliação e Desenvolvimento Institucional	Não se aplica
Ação 02 - Relatório 06 - Auditoria na Área Financeira e Orçamentária	PROAF - Pró-Reitoria de Assuntos Financeiros	Não se aplica
Ação 09 - Relatório 07 - Avaliação da estrutura e da atuação da Unidade de Auditoria Interna em reunião realizada entre os membros da auditoria e analista do TCU	Não se aplica	Não se aplica
Ação 03 - Relatório 08 - Controle da Gestão de Patrimônio - Gerenciamento de veículos	Prefeitura Universitária / Divisão de Serviços Gerais / Setor de Transporte	Não se aplica
Ação 05 - Relatório 09 - Acompanhamento dos Processos de Sindicâncias e Processos Administrativos Disciplinares - PAD	Todos os Institutos, Pró-reitorias, Departamentos e todas as unidades da universidade que tenham constituída Comissões de Sindicância e/ou Processos Administrativos Disciplinares no período de 2013 e 2014	Não se aplica
Ação 03 - Relatório 10 - Auditoria sobre Patrimônio Imobiliário	Divisão de Patrimônio / PROAD - Pró-Reitoria de Assuntos Administrativos	Não se aplica
Ação 10 - Relatório 11 - Auditoria na Área de Pessoal - Avaliação do processo de admissão de servidores (docentes e técnicos administrativos)	PROAD - Pró-reitoria de Assuntos Administrativos	Não se aplica
Ação 09 - Relatório 12 - Elaboração e entrega do PAINT/2015 e atividades administrativas da AUDIN, Assessoramento e Orientações	Não se aplica	Não se aplica
Ação 04 - Relatório 13 - Auditoria na Área de Suprimento de bens e serviços	Departamento de Materiais e Serviços Auxiliares	Licitado: R\$25.315.205,35 Avaliado: R\$38.208,94
Ação 06 - Relatório 14 - Auditoria na área de Gestão	Administração Central da UFRRJ	Não se aplica
Ação 09 - Parecer 01 - Análise de processo, atendendo ao pedido da Chefia de Gabinete, no tocante ao valor do produto: avental descartável para procedimento	Não se aplica	Estimado: R\$232.423,34
Ação 01 - Parecer 002 - Acompanhamento da consistência das metas físicas e financeiras e demais dados apresentados no Relatório de Gestão 2013,	Não se aplica	Não se aplica
Ação 09 - Nota de Auditoria 01 - Manifestação acerca dos esclarecimentos prestados pela Diretoria do Departamento de Materiais e Serviços Auxiliares (DMSA)	Não se aplica	Não se aplica
Ação 09 - Nota de Auditoria 02 - Avaliação de informações prestadas através de Memorando do DMSA/PROAF	Não se aplica	Não se aplica
Ação 03 - Nota de Auditoria 03 - Bens móveis - veículos	Não se aplica	R\$480.000,00

Ação 03 - Nota de Auditoria 04 - Bens móveis - veículos	Não se aplica	R\$171.467,00
Ação 09 - Nota de Auditoria 05 - Processo 23083.014297/2010-01	Não se aplica	Não se aplica

* Observação - Não houve relatório 002 no ano de 2014.

c) demonstração da execução do plano anual de auditoria, contemplando avaliação comparativa entre as atividades planejadas e realizadas, destacando os trabalhos mais relevantes, as principais constatações e as providências adotadas pela gestão da unidade jurisdicionada:

DEMONSTRAÇÃO DA EXECUÇÃO DO PLANO ANUAL DE AUDITORIA / 2014

1. AÇÕES DE DESENVOLVIMENTO INSTITUCIONAL E CAPACITAÇÃO (Art. 2º, II e §2º da Instrução Normativa 01/2007, SFCI/CGU)

ATIVIDADES PLANEJADAS	ATIVIDADES REALIZADAS
1.1.Fórum dos Auditores Internos das Instituições Federais vinculadas ao Ministério da Educação - FONAI-MEC (1º e 2º semestres)-carga horária prevista:80h	Realizado no período de 14 a 16 de maio de 2014 - 40º FONAI-TEC e 24 a 28 de novembro de 2014 - 41º FONAI-TEC
1.2Curso Siafi (Gerencial)-carga horária prevista:48h	Realizado no período de 25/09/2014 a 26/09/2014 - carga horária: 16 horas
1.3.Curso de Auditoria e Controles Internos Governamentais -carga horária prevista:40h	Realizado no período de 06/10/2014 a 17/11/2014 - carga horária: 40 horas
1.4.Curso de Atualização em Legislação de Pessoal Civil - carga horária prevista: 40h	Realizado no período de 18/02/2014 a 17/03/2014 - carga horária: 30 horas
1.5.Participações em cursos oferecidos pela UFRRJ	Curso de Gerenciamento de Projetos- carga horária: 40h
1.6.Participações em cursos oferecidos pela Controladoria Geral da União - CGU	O Curso de Auditoria e Controles Internos Governamentais, citado no item 3 foi oferecido pela ESAF em parceria com a Controladoria Geral da União

ATIVIDADES PLANEJADAS	ATIVIDADES NÃO REALIZADAS
1.1.Curso Siafi (operacional)-carga horária prevista:48h	O curso foi solicitado à Coordenação de Desenvolvimento de Pessoas (CODEP), através do Memorando 125/2013/AUDIN, de 27/11/2013, porém o mesmo não foi ofertado no decorrer do ano.
1.2.Curso Siape-carga horária prevista:48h	O curso foi solicitado à Coordenação de Desenvolvimento de Pessoas (CODEP), através do Memorando 125/2013/AUDIN, de 27/11/2013, porém o mesmo não foi ofertado no decorrer do ano.
1.3.Curso de Atualização sobre Gestão do Patrimônio Imobiliário-carga horária prevista:80h	O curso foi solicitado à Coordenação de Desenvolvimento de Pessoas (CODEP), através do Memorando 125/2013/AUDIN, de 27/11/2013, porém o mesmo não foi ofertado no decorrer do ano.
1.4.Curso SIASG/COMPRASNET-carga horária prevista:48h	O curso foi solicitado à Coordenação de Desenvolvimento de Pessoas (CODEP), através do Memorando 125/2013/AUDIN, de 27/11/2013, porém o mesmo não foi ofertado no decorrer do ano.

ATIVIDADES NAO PLANEJADAS	ATIVIDADES REALIZADAS
1.1. Curso de Gestão e Fiscalização de Contratos Administrativos	Realizado no período de 13/05/2014 a 09/06/2014 - carga horária: 30 horas
1.2. Curso de Legislação Aplicada à Logística de Suprimentos	Realizado no período de 15/07/2014 a 11/08/2014 - carga horária: 30 horas
1.3. Curso de Direitos Humanos e objetivos de Desenvolvimento do Milênio	Realizado com carga horária de 20 horas
1.4. Curso de Gestão de Projetos	Realizado com carga horária de 24 horas
1.5. ASP - Ciclo de Gestão do Investimento Público	Realizado com carga horária de 12 horas
1.6. XI Semana de Administração Orçamentária, Financeira e de Contratações Públicas	Realizado com carga horária de 16h

2. AÇÕES DE FORTALECIMENTO DA UNIDADE DE AUDITORIA INTERNA (Art. 2º, II e 3º da Instrução Normativa 01/2007, SFCI/CGU)

2.1. Revisão de Normativos Internos

ATIVIDADES PLANEJADAS	ATIVIDADES REALIZADAS
2.1.1. Elaboração do Manual da Auditoria Interna da UFRRJ	O Manual de Auditoria Interna foi aprovado na 4ª Reunião Extraordinária da AUDIN e encaminhado para a Chefia de Gabinete através dos Memorandos 059 e 060/2014, de 07/07/2014
2.1.2. Divulgação por parte da Alta Administração dos normativos internos que tratem da permissão do acesso dos servidores da AUDIN aos diversos registros e informações no âmbito da universidade, do fornecimento de informações e documentos necessários à realização dos trabalhos da Audin, e da proibição da participação destes servidores na gestão da universidade, conforme ocorrência 2.3., referente a OS 201211373 - nº constatação 500 - recomendação nº 501 da Nota Técnica nº 2081/2013/NAC/GAB/CGU-Regional/RJ, de 16/09/2013	A divulgação foi feita através do Memorando-Circular nº 041/13-GR, de 06/12/2013, assinado pelo Vice-reitor da Universidade.

ATIVIDADES PLANEJADAS	ATIVIDADES NAO REALIZADAS
2.1.1. Aprovação e implementação do Regimento Interno da Auditoria Interna	O documento estava sendo analisado pelo Conselho Universitário da Universidade, através do Processo nº 23083.002848/2011-67. Atualmente o Regimento Interno da Auditoria consta do processo nº 23083.004410/2014-66, tendo em vista que os autos do processo anterior não foram localizados.
2.1.2. Atualização dos formulários de Checklist atualmente utilizados	A atividade não foi realizada.

2.2. Aquisição de Metodologias e Softwares

ATIVIDADE PLANEJADA	ATIVIDADE NÃO REALIZADA
2.2.1. Utilização de Software nas atividades da Auditoria Interna, com a implantação do INTEGRA - Sistema Integrado de Auditoria Interna junto ao Fundo Nacional de Educação - FNDE, cujo projeto está sendo testado em Unidades Piloto, designadas pela Associação Nacional dos Servidores Integrantes das Auditorias Internas do Ministério da Educação - FONAI-MEC, a saber: Colégio Pedro II - RJ; Fundação Universidade Federal do Rio de Janeiro - UNIRIO; Universidade Federal do Mato Grosso; Universidade Federal de Campina Grande, Instituto Federal de Pernambuco e Instituto Federal do Norte de Minas	O software não está sendo utilizado pois ainda não foi disponibilizado.

2.3. Redesenho Organizacional

ATIVIDADE PLANEJADA	ATIVIDADE NÃO REALIZADA
2.3.1. Implantação da estrutura organizacional prevista no Capítulo IV do Regimento da Auditoria Interna (em fase de análise nos Conselhos Superiores)	Ainda não foi possível introduzir a estrutura organizacional planejada, prevista no capítulo IV do Regimento da Auditoria Interna, tendo em vista que, conforme já mencionado, o mesmo ainda não foi aprovado, estado em fase de análise nos Conselhos Superiores, através do Processo 23083.004410/2014-66.

2.4. Outras ações de fortalecimento

ATIVIDADES PLANEJADAS	ATIVIDADES REALIZADAS
2.4.1. Realização de palestras nos <i>campi</i> de Seropédica, Nova Iguaçu e Campos dos Goytacazes acerca das atribuições e atividades da Auditoria Interna da UFRRJ, com o objetivo de que todos os servidores (docentes e técnicos administrativos), bem como os discentes tomem conhecimento do papel da Auditoria Interna no contexto da Universidade	<ul style="list-style-type: none">- Realização de palestra da Auditoria Interna no Conselho Universitário acerca das atribuições e atividades da Auditoria Interna, especialmente no tocante ao PAINT e RAINTE no dia 27/08/2014;- Realização de Oficina sobre suprimento de fundos - legislação no dia 29/09/2014;- Realização de Oficina sobre sistema do cartão de pagamento no dia 02/10/2014;- Realização de oficina sobre suprimento de fundos (Cartão de Pagamento do Governo Federal) no dia 10/10/2014.

3. AÇÕES REFERENTES À AUDITORIAS

ATIVIDADES PLANEJADAS	ATIVIDADES REALIZADAS
3.1. Ação 01 - Acompanhamento da consistência das metas físicas e financeiras definidas, confrontando as planejadas com as executadas	<ul style="list-style-type: none">- Parecer 002/2014, de 01/04/2014 - Acompanhamento da consistência das metas físicas e financeiras e demais dados apresentados no Relatório de Gestão 2013;- Relatório de Auditoria Interna nº 005/2014 de

	09/07/2014 - Auditoria na área Operacional - Verificar se o planejamento das áreas operacional e de gestão está sendo executado, confrontando com o Relatório de Gestão e o Plano de Desenvolvimento Institucional.
3.2.Ação 02 - Análise das receitas próprias da UFRRJ, oriundas de Próprios Nacionais Residências (PNR) e concessões de espaço	- Relatório de Auditoria Interna nº 006/2014 de 31/07/2014 - Auditoria na Área Financeira e Orçamentária - Espaços Concedidos
3.3.Ação 03 - Verificação da existência física e conservação dos bens imóveis e frota de veículos constantes nos relatórios de inventários e respectivos registros	- Nota de Auditoria nº 003/2014, de 26/05/2014 sobre bens móveis - veículos; - Nota de Auditoria nº 004/2014, de 26/05/2014 sobre bens móveis - veículos; - Relatório de Auditoria nº 008/2014 de 06/10/2014 - auditoria de Gestão de Controle Patrimonial - Relatório de Auditoria Interna nº 10/2014 de 03/12/2014 - Análise da situação dos bens imóveis sob a responsabilidade da Universidade.
3.4.Ação 04 - Requisição de processos referentes à contratação de bens e serviços para análise da regularidade dos processos quanto às modalidades de licitação, inexigibilidade e dispensa; dando ênfase para Fundações de Apoio e outras Entidades Privadas sem fins lucrativos	- Relatório de Auditoria nº 013/2014 de 26/12/2014 - Auditoria na área de suprimento de bens e serviços
3.5.Ação 05 - Análise dos processos Administrativos Disciplinares e de Sindicância instaurados no âmbito da Universidade	- Relatório de Auditoria Interna nº 009/2014 de 01/12/2014 - Acompanhamento dos Processos de Sindicância e Processos Administrativos Disciplinares (PAD)
3.6.Ação 06 - Acompanhamento quanto ao atendimento da determinações dos órgãos de Controle Externo; Atendimento das deliberações do Órgão de Controle Interno	- Relatório de Auditoria Interna nº 003/2014, de 06/05/2014 - Acompanhamento quanto ao atendimento das determinações dos órgãos de controle externo, atendimento das deliberações do órgão de controle interno (Ação 06), Elaboração do RAINT 2013 (Ação 07) e Atividades Administrativas da AUDIN, Assessoramento e Orientações (Ação 09) - Relatório de Auditoria Interna nº 014/2014 de 26/12/2014 - Auditoria na área de gestão
3.7.Ação 07 - Elaboração e entrega do RAINT/2013 e da versão definitiva do PAINT/2014	- Relatório de Auditoria Interna nº 003/2014, de 06/05/2014 - Acompanhamento quanto ao atendimento das determinações dos órgãos de controle externo, atendimento das deliberações do órgão de controle interno (Ação 06), Elaboração do RAINT 2013 (Ação 07) e Atividades Administrativas da AUDIN, Assessoramento e Orientações (Ação 09) - Em 27/01/2014, através dos Memorandos 007/2014/AUDIN e 008/2014/AUDIN, foram encaminhadas à Chefia de Gabinete da Reitoria, cópias impressas do Plano Anual de Atividades de Auditoria Interna (PAINT/2014), bem como do Relatório Anual de Atividades de Auditoria Interna (RAIN/2013), com a solicitação de encaminhamento de cópias dos mesmos para a Divisão da Controladoria Geral da União no Rio de Janeiro.
3.8.Ação 08 - Elaboração e entrega do PAINT/2015	A proposta do Plano Anual de Atividades da Auditoria

	<p>Interna foi encaminhada para a Controladoria Geral da União em 03/10/2014. Em 11/11/2014 a Controladoria Geral da União, através do Relatório de Auditoria nº 201411609 opinou que a versão preliminar do PAINT 2015, submetida ao referida órgão, estava de acordo com a legislação pertinente. O Conselho Universitário da Universidade Federal Rural do Rio de Janeiro, aprovou o PAINT/2015, em decisão tomada em sua 308ª Reunião Ordinária, realizada em 17 de dezembro de 2014.</p>
<p>3.9.Ação 09 - Atividades administrativas da Audin, assessoramento e orientações</p>	<ul style="list-style-type: none"> - Nota de Auditoria nº 001/2014, de 14/02/2014 - Manifestação acerca dos esclarecimentos prestados pela Diretoria do Departamento de Materiais e Serviços Auxiliares - DMSA, em 20/01/2014 sobre o Relatório de Auditoria Interna nº 009/2013; - Nota de Auditoria nº 002/2014, de 14/03/2014 - Avaliação das informações prestadas através do Memorando 34/2014 - DMSA / PROAF, de 25/02/2014, acerca da estrutura e funcionamento do Departamento de Materiais e Serviços Auxiliares; - Nota de Auditoria nº 003/2014, de 26/05/2014 sobre bens móveis - veículos; - Nota de Auditoria nº 005/2014, de 19/08/2014 sobre processo 23083.014297/2010-01; Parecer 001/2014, de 27/02/2014 - análise de processo, atendendo ao pedido da Chefia de Gabinete da Reitoria, no tocante ao valor do produto: avental descartável; - Relatório de Auditoria Interna nº 001/2014 de 10/02/2014 - Reunião com a Direção do Departamento de Materiais e Serviços Auxiliares - UFRRJ; - Relatório de Auditoria Interna nº 003/2014, de 06/05/2014 - Acompanhamento quanto ao atendimento das determinações dos órgãos de controle externo, atendimento das deliberações do órgão de controle interno (Ação 06), Elaboração do RAINTEC 2013 (Ação 07) e Atividades Administrativas da AUDIN, Assessoramento e Orientações (Ação 09) - Relatório de Auditoria Interna nº 004/2014, de 20/06/2014 - Ação de desenvolvimento Institucional e Capacitação - Subitem 8.1 do PAINT 2014 - Participação no 40º FONATEC; - Relatório de Auditoria Interna nº 007/2014 de 05/08/2014 - Avaliação da estrutura e da atuação da Unidade de Auditoria Interna da UFRRJ. Reunião realizada entre os membros da auditoria e o analista do Tribunal de Contas da União; - Relatório de Auditoria nº 012/2014 de 17/12/2014 - Elaboração e entrega do PAINT/2015 e atividades administrativas da AUDIN, Assessoramento e Orientações

3.10. Ação 10 - Avaliação do processo de admissão de servidores (docentes e técnicos administrativos)	- Relatório de Auditoria Interna nº 011/2014, de 17/12/2014 - Avaliação do processo de admissão de servidores (docentes e técnicos administrativos)
---	---

* Observação - Não houve relatório 002 no ano de 2014.

• **Trabalhos mais relevantes:**

Todos os trabalhos previstos no Plano Anual de Atividades da Auditoria Interna - 2014 e efetivamente realizados são considerados de relevância visto que abragem as áreas orçamentária, financeira, patrimonial, operacional, de pessoal e suprimento de bens e serviços.

Há de se destacar as palestras e oficinas realizadas no decorrer do ano de 2014, as quais propiciaram aos participantes a oportunidade de maior conhecimento da legislação e sua aplicação em suas rotinas.

• **Principais constatações:**

a) Com relação aos Espaços Concedidos:

1. Necessidade de aprimoramento do controle existente para monitoramento dos pagamentos;
2. Avaliação e monitoramento de forma mais efetiva da manutenção dos espaços e dos itens tidos como obrigações das empresas vencedoras das licitações.

b) Com relação ao Controle da Gestão de Patrimônio - Setor de Transporte:

1. Orientação prévia de procedimento para controle efetivo dos veículos, acompanhamento da legislação pertinente, adoção de planejamento de forma que sejam atualizadas as planilhas de controle e de medidas de conscientização e de cobrança da apresentação de todas as apurações essenciais que evidenciem os procedimentos utilizados nas atividades cotidianas.

c) Com relação aos Processos de Sindicância e Administrativos Disciplinares:

1. Necessidade de comissões permanentes de forma que os Processos tenham uniformidades/padrão em toda sua instrução, em cumprimento à legislação vigente, devendo constar em cada comissão pelo menos 1 (um) dos membros da área de Direito, capacitando-os sempre de acordo com as oportunidades;
2. Demora na constituição de comissões, dificultando a apuração dos fatos ocorridos, sendo necessária a imediata constituição das Comissões de Sindicância e/ou Processos Administrativos Disciplinares.

d) Com relação ao Patrimônio Imobiliário:

1. A necessidade de realização de diagnósticos periódicos sobre a situação em que se encontram os imóveis tanto por parte da Prefeitura Universitária quanto por parte da Divisão de Patrimônio, devendo a Administração Superior da Instituição, inserir nos seus controles a determinação do setor responsável para a sua implementação.

e) Com relação a Gestão de Pessoas:

1. Que o SISAC seja atualizado dentro do prazo legal a fim que se evitem as sanções previstas na Lei 8.443/92;

2. Que os docentes com dedicação exclusiva atuem na eventualidade de haver necessidade de possíveis licenças e/ou afastamentos, visto que o aparente excesso de contratações de temporários onera o erário indo de encontro ao princípio da economicidade;

3. Que as justificativas para a contratação de professor substituto (em caráter temporário) sejam parte integrante dos processos visto que das análises realizadas, oito (08) não atendiam a este critério.

f) Com relação a área de Suprimento de bens e serviços;

1. Necessidade de alocação de servidores efetivos no Departamento de Materiais e Serviços Auxiliares, tendo em vista as peculiaridades que envolvem as tarefas desempenhadas;

g) Com relação ao Controle da Gestão:

1. A adoção de uma rotina para o envio de cópia de todos os documentos recebidos dos órgãos de controle e suas respectivas respostas para a Auditoria Interna, tendo em vista a dificuldade encontrada para a obtenção dos referidos dados.

• **Providências adotadas pela gestão da unidade jurisdicionada:**

A Auditoria Interna encaminha os seus Relatórios, Pareceres e Notas de Auditoria para os setores auditados, solicitando que os mesmos realizem uma avaliação crítica sobre as constatações e recomendações apontadas, dizendo se concordam, não concordam ou concordam parcialmente e que, no caso de concordância, é necessário que o Setor encaminhe documento para a Auditoria onde estejam expressos a forma e o prazo em que serão implementadas as recomendações. Na hipótese de não concordância ou concordância parcial, solicitamos que o /setor exponha os motivos, os quais deverão ser baseados em legislação que os ampare.

Transcorrido o prazo, sem manifestação, o Relatório e/ou Parecer e/ou Nota de Auditoria é encaminhado para a Reitoria e Controladoria Geral da União.

Em paralelo foi adotada uma planilha de acompanhamento para controle das recomendações emitidas pela Auditoria.

d) eventuais redesenhos feitos recentemente na estrutura organizacional da unidade de auditoria, inclusive reposicionamento na estrutura da unidade jurisdicionada, demonstrando os ganhos operacionais deles decorrentes:

A Auditoria Interna da Universidade Federal Rural do Rio de Janeiro foi implantada em dezembro de 2006, tendo sido designado através da Portaria nº 983/GR, de 01 dezembro de 2006, para atuar como Auditor Interno, o servidor Duclério José do Vale - Administrador.

Em conformidade com a Deliberação nº 16, de 16 de dezembro de 1991 do Conselho Universitário da Universidade Federal Rural do Rio de Janeiro (CONSU), a Auditoria Interna era um Setor vinculado diretamente à Reitoria com o objetivo de assessoramento direto ao Reitor e demais Órgãos componentes da Administração.

Após as modificações introduzidas nos Estatuto e Regimento Geral reformados, aprovados através da Deliberação 015 do Conselho Universitário, de 23/03/2012, a Auditoria Interna está vinculada ao CONSU, conforme artigo 122 do referido Regimento, com a atribuição de atuar na promoção da defesa do patrimônio público, acompanhando a execução dos atos administrativos e indicando, em caráter opinativo, preventiva ou corretivamente, ações a serem desempenhadas

com vistas ao atendimento da legislação, sujeitando-se à orientação normativa e à supervisão técnica do Órgão Central e dos Órgãos Setoriais do Sistema de Controle Interno do Poder Executivo Federal, representado no Estado do Rio de Janeiro pela Controladoria Geral da União/RJ.



1 Conforme Artigo 122 do Regulamento Geral da UFRRJ.

No tocante ao redesenho organizacional, ainda não foi possível introduzir a estrutura organizacional planejada, prevista no Capítulo IV do Regimento da Auditoria Interna (abaixo descrito). Esse Regimento atende prioritariamente o fortalecimento da equipe da Unidade de Auditoria Interna, de serviços e treinamentos e ainda não foi aprovado pelos Conselhos Superiores. O documento estava sendo analisado pelo Conselho Universitário da Universidade, através do Processo nº 23083.002848/2011-67. Atualmente o Regimento Interno da Auditoria consta do processo nº 23083.004410/2014-66, tendo em vista que os autos do processo anterior não foram localizados.

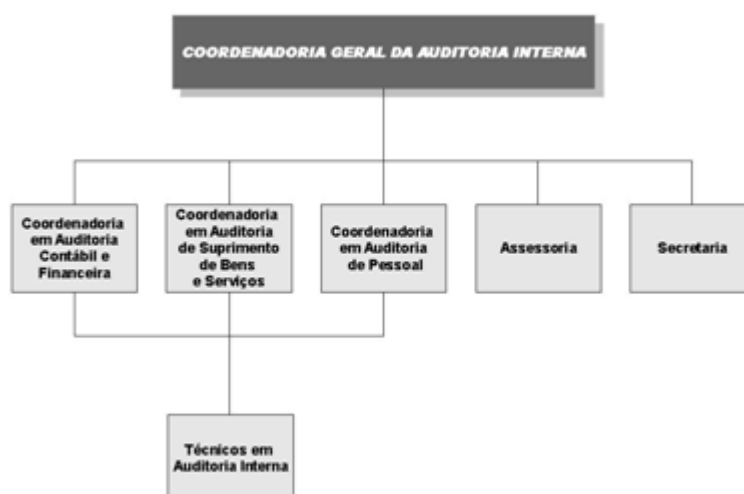

A seguir estão relacionadas as principais modificações na Estrutura Organizacional que serão introduzidas no âmbito da Auditoria Interna, após a aprovação do Regimento

O acórdão 3458/2014-TCU-Plenário, de 11/12/2014 tratou dos temas referentes ao posicionamento da Auditoria Interna na estrutura da unidade, bem como do Regimento Interno, a saber:

Acórdão nº 3.458/2014-TCU-Plenário

...

9.1. dar ciência à Universidade Federal Rural do Rio de Janeiro, para adoção das providências pertinentes, que:

9.1.1. o parágrafo único do art. 122 do seu Estatuto encontra-se em desconformidade com o disposto no §5º do art. 15 do Decreto 3.591/2000;

...

9.2. recomendar à Universidade Federal Rural do Rio de Janeiro que:

9.2.1. reveja seu Estatuto, com vista a corrigir o parágrafo único do seu art. 122 e, assim, conciliá-lo com a legislação vigente, consubstanciado no Decreto 3.591/2000, em especial no § 5º do seu art. 15;

...

9.2.3. dê celeridade ao exame do novo Regimento Interno de sua unidade de auditoria interna, de modo a atualizá-lo às alterações recentes promovidas em seu Estatuto, aos preceitos recomendados pelo Institute of Internal Auditors (IIA) e às disposições do Decreto 3.591/2000 e da Instrução Normativa-SFC 1/2001.

...

e) opinião do auditor interno sobre a qualidade dos controles internos relacionados à apuração dos resultados dos indicadores utilizados para monitorar e avaliar a governança e o desempenho operacional da unidade jurisdicionada:

Os escassos controles internos vigentes são frágeis o que demanda a criação, com urgência, de novos controles que sejam uma ferramenta de gestão que possibilite garantir a eficiência, eficácia e efetividade esperadas da Administração Pública, destacando-se a necessidade premente da análise dos riscos cobrados constantemente pelos órgãos de controle.

Os indicadores não oferecem informações que possibilitem à gestão uma análise crítica do planejamento, orçamento e execução de forma que seja possível avaliar a governança e o desempenho operacional de maneira segura.

2.3. Sistema de Correição

O Sistema de Correição no âmbito da UFRRJ buscou a adequação da conduta de seu corpo de servidores, tanto técnico-administrativos como docente, assim como o corpo discente aos preceitos legais, morais e éticos da sociedade contemporânea, sobretudo no planejamento e execução das atividades relacionadas ao ensino, pesquisa e extensão. Dentro desse contexto, a valorização da probidade administrativa elevou o padrão de conscientização e de responsabilidade da comunidade universitária com as denúncias e apuração dos fatos sob suspeita de irregularidades, fundamentada em regras disciplinares e padrões éticos.

A apuração dessas irregularidades ultrapassou a simples aplicação de penalidades e advertências e, nesse sentido as Comissões Disciplinares buscaram verificar, em cada fato analisado e apurado, a fragilidade da gestão pública, especialmente no âmbito de suas estruturas universitárias e as medidas que poderiam ser aplicadas e aperfeiçoadas no espaço e tempo, visando a prevenção de ocorrências futuras de mesma natureza.

Desta forma, o processo desempenhado ainda de forma lenta, apresenta uma crescente evolução e está sendo aperfeiçoado a cada nova gestão da UFRRJ e o papéis exercidos pela Auditoria Interna e Procuradoria Federal da UFRRJ, por meio de elaboração de relatórios e pareceres em conjunto com a Reitoria e suas Pró-Reitorias têm contribuído para o desenho de um cenário promissor.

A evolução do número de denúncias de irregularidades dentro do ambiente da UFRRJ, embora crescente com o próprio aumento dos membros da comunidade universitária, demonstra um maior comprometimento e amadurecimento da própria comunidade com o processo de apuração dos fatos. Dessa forma, cabe destacar que os eventos que mais demonstraram impactos na UFRRJ, correspondem àqueles que tiveram seus fatos apurados e forma julgados como ilícitos administrativos, penais e civis e com ou sem a presença de suspeitos identificados (Sindicâncias Punitivas, Investigativas e Processos Administrativos Disciplinares - PAD)

2.3.1. Cumprimento pela Instância de Correição da Portaria nº 1.043/2007 da CGU

A UFRRJ buscou, ao longo dos anos, adequar as atividades de correição com as atividades de ensino, pesquisa e extensão, estruturando a apuração de supostas infrações administrativas como rotina, conforme a Lei 8.112/1990 e outros dispositivos legais. O maior desafio enfrentado se refere a conscientização dos membros das Comissões Disciplinares e das autoridades instauradoras e /ou julgadoras no procedimento de inserção e atualização dos dados dos respectivos processos, sob suas responsabilidades, dentro do sistema eletrônico CGU-PAD, como parte integrante da apuração dos fatos. A UFRRJ passou a integrar tal sistema no processo de apuração no ano de 2011, na busca de uma gestão democrática e com maior nível de transparência.

A Pró-Reitoria de Planejamento, Avaliação e Desenvolvimento Institucional (PRPLADI) possui a função de atualização desse sistema eletrônico nos moldes da legislação que lhe é correlata, especialmente, no prazo de 30 (trinta) dias após a ocorrência do fato a ser apurado, conforme enunciado no parágrafo 3º, do artigo 1º da Portaria nº 1.043/1990. Embora exista uma falta de uma estrutura organizacional que agregue todos os processos em andamento, a UFRRJ mantém o acesso ao sistema CGU-PAD, por meio de um servidor técnico-administrativo da CODIN-PROPLADI que registra os dados dos processos abertos na universidade e que são encaminhados à essa Pró-Reitoria.

Visando a otimização desse trabalho sistematizado, após uma avaliação recente realizada pela PROPLADI, foi elaborado um manual prévio relacionado aos erros mais comuns das atividades das Comissões Disciplinares, intitulado “Manual de Processo Administrativo Disciplinar da Universidade Federal Rural do Rio de Janeiro” que, no momento, encontra-se em avaliação de seus aspectos jurídicos pela Procuradoria Federal da UFRRJ. Tal documento apresenta quatro partes, assim descritas:

- Parte Conceitual = Descrição das etapas mais importantes dos processos;
- Formulários = Definição de modelos dos documentos principais a serem desenvolvidos pelas Comissões Disciplinares e pelas autoridades instauradoras e/ou julgadoras;
 - Cronograma = Definição das etapas e dos setores, nos quais os PAD devem estar estruturados (em elaboração);
 - Sistema CGU-PAD = A importância e a previsão legal do cadastro no sistema CGU-PAD.

Vistas como conjunto, essa distribuição em quatro partes permitirá dar celeridade na apuração dos fatos e, conseqüentemente, o cadastro no sistema CGU-PAD. Nesse sentido, já no ano de 2014, a transparência das informações no referido sistema foi uma das preocupações da UFRRJ e, por isso, para cada processo cadastro, foram anexados as respectivas cópias digitalizadas dos principais documentos elaborados pelas Comissões Disciplinares, como portarias, relatório final, termo de encaminhamento e termo de julgamento final.

Na tabela que segue estão os processos que receberam julgamentos em 2014:

Número	Tipo	Assunto	Resultado do Julgamento
23083.003000/2011-55	Sindicância	Multas de Trânsito	Ressarcimento ao Erário
23083.008162/2012-61	Sindicância	Inassiduidade Habitual e Abandono de Emprego	Demissão por Justa Causa
23083.004752/2010-52	Sindicância	Multas de Trânsito	Ressarcimento ao Erário
23083.003141/2014-11	Sindicância	Racismo na Publicação de Revista	Agente não Indiciada
23083.003014/2013-31	Sindicância	Furto de Objeto Pessoal	Agente não Identificado
23083.004037/2014-43	Sindicância	Acidente com Paciente do Hospital Veterinário	Agente não Identificado
23083.002477/2014-66	Sindicância	Substituição e Descarte de Documentos Originais	Agente não Indiciado
23083.011802/2013-09	Sindicância	Nomeação de Chefe de Departamento sem Eleição	Agente não Identificado
23083001900/2014-19	Sindicância	Abuso de Poder e Ofensa Moral	Submetido a outro Processo Disciplinar
23083.000517/2014-35	Sindicância	Faltas Injustificáveis em Regime de Dedicção Exclusiva	Agente não Indiciado
23083.001463/2014-25	Sindicância	Falta de Urbanidade	Agente não Indiciado
23083.001240/2014-68	Sindicância	Desaparecimento de Bem Permanente	Agente não Identificado
23083.004054/2013-08	Sindicância	Falta de urbanidade e Manifestação de despreço	Agente Absolvido
23083.003904/2013-42	Sindicância	Conduta Profissional de Chefe de Departamento	Agente não Indiciado
23083.000416/2014-64	Sindicância	Morte de Animal Bovino (Patrimônio da UFRRJ)	Agente não Identificado
23083.000483/2014-89	PAD	Uso Indevido de Auxílio Transporte	Reposição Financeira ao Erário
23083.009509/2013-73	PAD	Substituição de Documentos Originais	Agente não Indiciado
23083.001228/2014-53	PAD	Desacato a Servidor Público	Agente não Indiciado
23083.000720/2014-10	PAD	Abandono de Cargo	Agente não Indiciado
23083.003606/2012-71	PAD	Conduta Profissional Docente	Submetido a outro Processo Disciplinar

2.4. Avaliação do Funcionamento dos Controles Internos

Quadro A.2.4 - Avaliação do Sistema de Controles Internos da Unidade

Elementos do Sistema de Controles Internos a Serem Avaliados	Valores				
	1	2	3	4	5
Ambiente de Controle					
1. A alta administração da UFRRJ percebem os controles internos como essenciais à consecução dos objetivos da unidade e dão suporte adequado ao seu funcionamento.					x
2. Os mecanismos gerais de controle instituídos pela UFRRJ são percebidos por todos os servidores e funcionários nos diversos níveis da estrutura da unidade.				x	
3. A comunicação dentro da UFRRJ é adequada e eficiente.				x	
4. Existe código formalizado de ética ou de conduta.					x
5. Os procedimentos e as instruções operacionais são padronizados e estão postos em documentos formais.					x
6. Há mecanismos que garantem ou incentivam a participação dos funcionários e servidores dos diversos níveis da estrutura da UFRRJ na elaboração dos procedimentos, das instruções operacionais ou código de ética ou conduta.				x	
7. As delegações de autoridade e competência são acompanhadas de definições claras das responsabilidades.					x
8. Existe adequada segregação de funções nos processos da competência da UFRRJ.					x
9. Os controles internos adotados contribuem para a consecução dos resultados planejados pela UFRRJ.					x
Avaliação de Risco					
10. Os objetivos e metas da unidade jurisdicionada estão formalizados.					x
11. Há clara identificação dos processos críticos para a consecução dos objetivos e metas da unidade.				x	
12. É prática da unidade o diagnóstico dos riscos (de origem interna ou externa) envolvidos nos seus processos estratégicos, bem como a identificação da probabilidade de ocorrência desses riscos e a consequente adoção de medidas para mitigá-los.		x			
13. É prática da unidade a definição de níveis de riscos operacionais, de informações e de conformidade que podem ser assumidos pelos diversos níveis da gestão.		x			
14. A avaliação de riscos é feita de forma contínua, de modo a identificar mudanças no perfil de risco da UFRRJ, ocasionadas por transformações nos ambientes interno e externo.		x			
15. Os riscos identificados são mensurados e classificados de modo a serem tratados em uma escala de prioridades e a gerar informações úteis à tomada de decisão.	x				
16. Não há ocorrência de fraudes e perdas decorrentes de fragilidades nos processos internos da unidade.					x
17. Na ocorrência de fraudes e desvios, é prática da unidade instaurar sindicância para apurar responsabilidades e exigir eventuais ressarcimentos.					x
18. Há norma ou regulamento para as atividades de guarda, estoque e inventário de bens e valores de responsabilidade da unidade.					x
Procedimentos de Controle					
19. Existem políticas e ações, de natureza preventiva ou de detecção, para diminuir os riscos e alcançar os objetivos da UFRRJ, claramente estabelecidas.				x	
20. As atividades de controle adotadas pela UFRRJ são apropriadas e funcionam consistentemente de acordo com um plano de longo prazo.				x	
21. As atividades de controle adotadas pela UFRRJ possuem custo apropriado ao nível de benefícios que possam derivar de sua aplicação.			x		
22. As atividades de controle adotadas pela UFRRJ são abrangentes e razoáveis e estão diretamente relacionados com os objetivos de controle.				x	
Informação e Comunicação					
23. A informação relevante para UFRRJ é devidamente identificada, documentada, armazenada e comunicada tempestivamente às pessoas adequadas.					x
24. As informações consideradas relevantes pela UFRRJ são dotadas de qualidade suficiente para permitir ao gestor tomar as decisões apropriadas.					x
25. A informação disponível à UFRRJ é apropriada, tempestiva, atual, precisa e acessível.				x	
26. A Informação divulgada internamente atende às expectativas dos diversos grupos e indivíduos da UFRRJ, contribuindo para a execução das responsabilidades de forma eficaz.				x	
27. A comunicação das informações perpassa todos os níveis hierárquicos da UFRRJ, em				x	

todas as direções, por todos os seus componentes e por toda a sua estrutura.					
Monitoramento	1	2	3	4	5
28. O sistema de controle interno da UFRRJ é constantemente monitorado para avaliar sua validade e qualidade ao longo do tempo.				x	
29. O sistema de controle interno da UFRRJ tem sido considerado adequado e efetivo pelas avaliações sofridas.				x	
30. O sistema de controle interno da UFRRJ tem contribuído para a melhoria de seu desempenho.					x
<p>Análise Crítica: Para o preenchimento deste subitem, a Administração Central procedeu à reunião com dirigentes para discutir e analisar os elementos contidos no Quadro A.2.4, tendo em vista melhor atender às demandas do Relatório.</p> <p>Ambiente e Controle Com relação a este item, a Administração Central da UFRRJ entende que os controles internos são essenciais para que os objetivos institucionais sejam alcançados, bem como viabilizam um melhor suporte para o funcionamento cotidiano da universidade.</p> <p>Observa-se que, apesar de existirem normativas instituídas e a abertura de fóruns de discussão de diferentes formatações (como, por exemplo, Audiências Públicas), e com procedimentos e instruções colocados em documentos formais, ainda não há maturidade suficiente da comunidade universitária tanto para a percepção desses mecanismos quanto para uma participação mais efetiva na elaboração e acompanhamento dos diferentes procedimentos e processos.</p> <p>Avaliação de Risco e Procedimento de Controle Embora os objetivos e metas da universidade esteja definidos em seus documentos legais e no PDI, entendendo-se a instituição em sua alta complexidade e com muitos pontos de singularidade que marcam o fazer acadêmico, ainda não contamos com uma consistente estrutura para diagnóstico, definição e avaliação de riscos, o que se pretende construir a partir do exercício de 2015. Observa-se que esta estruturação requer um dimensionamento mais apurado, que envolve a destinação e capacitação de pessoal capaz de atender às demandas dessa área. Solicitou-se à Pró-Reitoria de Assuntos Administrativos que constitua uma equipe de trabalho, com representação de setores afetos à questão, para atender às determinações dos órgãos de controle e elaborar uma proposta consistente de acompanhamento e avaliação de riscos.</p> <p>Cumpre destacar que os processos e práticas existentes permitem aos gestores instituir processos administrativos disciplinares para apurar quaisquer ocorrências detectadas.</p> <p>Informação e Comunicação No que se refere ao elemento Informação e Comunicação, a Administração entende que esta é uma das questões centrais para o bom desenvolvimento institucional, e tem buscado aprimorar o sistema de informação, embora ainda existam falhas e dificuldades que se pretendam sanar em discussão com o conjunto da comunidade.</p> <p>Monitoramento Os Conselhos Superiores da UFRRJ, a Auditoria Interna e as Comissões especiais estão continuamente reavaliando as normas internas, adequando-as às possíveis mudanças na legislação, permitindo uma efetiva e constante contribuição para a melhoria do desempenho institucional.</p>					
<p>Legenda</p> <p>Escala de Valores da Avaliação:</p> <p>(1) Totalmente Inválida: Significa que o fundamento descrito na afirmativa é integralmente não aplicado no contexto da UFRRJ.</p> <p>(2) Parcialmente Inválida: Significa que o fundamento descrito na afirmativa é parcialmente aplicado no contexto da UFRRJ, porém, em sua minoria.</p> <p>(3) Neutra: Significa que não há como afirmar a proporção de aplicação do fundamento descrito na afirmativa no contexto da UFRRJ.</p> <p>(4) Parcialmente Válida: Significa que o fundamento descrito na afirmativa é parcialmente aplicado no contexto da UFRRJ, porém, em sua maioria.</p> <p>(5) Totalmente Válida: Significa que o fundamento descrito na afirmativa é integralmente aplicado no contexto da UFRRJ.</p>					

Fonte: Gabinete da Reitoria

2.5. Remuneração Paga aos Administradores

(Não aplica à UFRRJ)

3. RELACIONAMENTO COM A SOCIEDADE

(Item 3 da Parte "A" do Anexo II da Decisão Normativa TCU Nº 134/2013)

3.1. Canais de Acesso ao Cidadão

I. Ouvidoria Geral

A Ouvidoria Geral da UFRRJ é o canal de comunicação entre a universidade e a comunidade interna e externa. Entre outras atribuições, a Ouvidoria é responsável por receber, examinar e dar andamento as reclamações, elogios e sugestões recebidos e, se for o caso, propor a instauração de sindicâncias e processos administrativos. Tem como atribuição, elaborar um registro, classificar e detalhar o material recebido, encaminhando-o aos setores envolvidos, na busca de uma solução.

Como atua?

- Captação: e-mail, carta, telefone, contato pessoal;
- Investigação: Apuradas as denúncias sobre a instituição;
- Inspeções: Acessos a documentos e informações;
- Críticas e recomendações: forma de colaboração para o aperfeiçoamento institucional e mudanças administrativas.

Ouvidora: Teresinha Sena Pacielo (Assessora Especial da Reitoria da UFRRJ)

Contato: <http://ufrj.br/portal/modulo/home/ouvidoria.php>

Além deste meio, o cidadão pode entrar em contato com a Ouvidoria das seguintes formas:

- E-mail: ouvidoria@ufrj.br
- Telefone: (21)2682-4622, 2682-1080/90
- Pessoalmente: Sala da Ouvidoria, terceiro andar do Pavilhão Central
- Carta: envio de carta pelos Correios
- Endereço da Ouvidoria da UFRRJ - *Campus Seropédica* - UFRRJ. Rodovia BR 465 Km 07. Seropédica - RJ. CEP 23.890-000
- Balcão de Informações: (21) 2682-4622

Principais Ações em 2014

Em 2014, desenvolvemos ações voltadas para a consolidação das atividades da Ouvidoria, garantindo o encaminhamento correto das demandas para resposta das áreas técnicas e buscando o fortalecimento da parceria com essas áreas. As principais ações são:

a) Usos do Sistema de Atendimento da Ouvidoria

Em março de 2014, a Ouvidoria lançou um banner no site da UFRRJ para atendimento que consiste em um formulário eletrônico para registrar as mensagens recebidas. Em breve, será disponibilizado um número de registro da mensagem para acompanhar o atendimento até a sua conclusão. O novo sistema permitirá receber, classificar, encaminhar, acompanhar e responder as demandas do público interno e externo.

b) Novos Espaços para Atendimento

A Ouvidoria foi contemplada com um novo espaço para o público externo e aos servidores um espaço físico adequado para atendimento presencial, que conta com gabinete, e uma sala de reuniões (futuramente)

c) Regimento Interno da Ouvidoria

Foi elaborado em 2013, o Regimento Interno da Ouvidoria, que surgiu da necessidade de estabelecer as competências de seus integrantes e organizar os fluxos administrativos do setor para fortalecer a confiança do cidadão em nossas ações, por meio do atendimento padronizado. O referido documento está aguardando apreciação do Conselho Universitário para ser implementado.

d) Participação em Eventos

A Ouvidoria participou de eventos voltados para a capacitação e atualização em temas da gestão pública no âmbito do estado do RJ.

II. Serviço de Informação ao Cidadão - UFRRJ

A Lei nº 12.527/2011, Lei de Acesso à Informação, é um importante marco na história da Administração Pública para a concretização da participação cidadã. Esse novo microsistema legal, que trata do acesso à informação como direito público fundamenta, também se trazduz em um instrumento para a modernização do Estado, como ferramenta de controle e de transparência, no âmbito dos Direitos Humanos.

No portal da UFRRJ é possível acessar as principais informações da universidade. Se o conteúdo desejado não estiver disponível, o cidadão poderá solicitá-lo, por meio do Serviço de Informação ao Cidadão (SIC), sendo necessário apenas que se identifique e especifique o seu pedido de informação.

Neste sentido, a UFRRJ renova o seu compromisso com a sociedade e observa que fará todos os esforços para promover continuamente a capacitação de seus servidores, buscando melhorar seus sistemas e a gestão da informação, com o objetivo de proporcionar ao cidadão um atendimento eficiente e de qualidade.

Atendimentos Ouvidoria - 2014

TIPO	JAN	FEV	MAR	ABR	MAI	JUN	JUL	AGO	SET	OUT	NOV	DEZ	TOTAL
DENÚNCIA	0	0	0	0	0	0	0	0	0	0	0	0	0
ELOGIO	2	0	0	0	0	2	1	0	0	0	0	0	5
INFORMAÇÃO	176	437	415	144	286	28	32	81	89	9	87	31	1734
RECLAMAÇÃO	9	2	8	4	12	2	0	0	1	1	1	0	40
SUGESTÕES	43	6	12	26	20	12	17	25	2	1	1	0	165
OUTROS	0	0	0	0	7	0	0	0	0	0	0	0	7

Fonte: Ouvidoria

3.2. Carta de Serviços ao Cidadão

Embora a UFRRJ ainda não tenha sua Carta de Serviços ao Cidadão disponível em seu sítio na rede mundial de computadores, cabe relatar que acessando o mesmo pelo endereço: <http://www.ufrj.br> as seguintes informações estarão à disposição de qualquer cidadão:

- a) Painel Institucional = acesso ao Histórico da UFRRJ, aos Calendários institucionais em vigor, a todas as informações sobre os Concursos Públicos e Processos de Seleção de Pessoal em andamento, aos diversos estágios dos Processos Licitatórios, aos Relatórios de Gestão dos últimos anos, as informações do Núcleo de Inovação Tecnológica, aos dados sobre Vestibulares e formas de acesso ao ensino de graduação, as informações sobre as diferentes modalidades de bolsas de estudos, aos dados sobre o Sistema de Darias de Passagens e aos links de acesso aos sítios das Pró-Reitorias, dos Institutos, da Biblioteca Central, da Secretaria dos Órgãos Colegiados, da Auditoria Interna, da Coordenadoria de Relações Internacionais.

- b) Painel Notícias = acesso aos principais Eventos que estarão acontecendo dentro do período mensal, ao conteúdo do semanário institucional Rural Semanal, acesso a Regimentos de Deliberações institucionais mais recentes, às informações sobre Mobilidade Acadêmica.
- c) Painel Link = acesso aos conteúdos dos Planos Institucionais: PDI e PRE, dos Quadro de Referência dos servidores Técnico-administrativos e Docentes, aos dados da Comissão Própria de Avaliação (CPA), ao conteúdo do Projeto de Software Livre, a Coordenadoria de Comunicação Social, aos Periódicos CAPES, ao conteúdo disponibilizado pelo Sisu, à Comissão de Ética da UFRRJ.

3.3. Mecanismos para medir a satisfação dos produtos e serviços

	JAN	FEV	MAR	ABR	MAI	JUN	JUL	AGO	SET	OUT	NOV	DEZ	TOTAL
Pedidos de Informação (e-SIC)	18	14	11	17	7	8	14	5	12	8	9	11	134
Recursos de 1º e 2º Instância	28	25	10	4	7	1	11	11	4	3	0	4	108
Reclamações	7	2	1	1	2	0	2	2	2	1	0	2	22
Pedidos de Informações (e-mail)	20	18	28	23	33	20	25	39	37	38	46	36	363
Pedidos de Informações (telefone)	19	18	25	40	48	32	34	38	26	22	39	22	333

Fonte: Ouvidoria

3.4. Acesso às Informações da unidade jurisdicionada

Conforme descrito no item 3.2, a UFRRJ mantém disponível em seu sítio na rede mundial de computadores, acessando o mesmo pelo endereço: <http://www.ufrj.br> o conjunto de informações que é gerado pelas suas atividades de ensino, pesquisa e extensão.

3.5. Avaliação do Desempenho da unidade jurisdicionada

Embora a inexistência, até o momento, da Carta de Serviços ao Cidadão que viabilizaria métricas sobre padrões de qualidade e para medir o cumprimento de compromissos, tanto o canal da Ouvidoria, quanto a coluna do leitor no semanário Rural Semanal permite ao cidadão expressar-se sobre os mecanismos e procedimentos apresentados pela gestão sobre os diferentes níveis de sua atuação

3.6. Medidas Relativas à Acessibilidade

Como expresso pela Reitoria da UFRRJ na abertura desse Relatório de Gestão 2014, o investimento para promover a acessibilidade em todas as áreas dos *campus* da universidade, em atendimento à legislação em vigor precisa de um maior aporte de recursos por parte do governo federal. Entretanto, mesmo com os poucos recursos do Plano Orçamentário “Viver sem Limites - Programa Incluir” a UFRRJ tem feito projetos para disputar tais recursos e, desta forma, acrescido ao seu orçamento recursos que estão sendo utilizados na aquisição de equipamentos para portadores de deficiências físicas. Todavia, particularmente, como a maior parte das edificações do *Campus* Seropédica ter sido feita em meados dos anos 40 do século passado, o volume de intervenções para permitir acessibilidade a todos é bastante expressiva e tais intervenções como construção de rampas, banheiros com equipamentos para portadores de deficiências, sistema de sinalização, aquisição de ônibus com rampas realizadas em 2014 ainda constitui uma resposta pequena ao conjunto de demandas continuamente crescente por construção de pisos táteis, softwares específicos de aprendizagem, entre outras.

4. AMBIENTE DE ATUAÇÃO

(Item 3 da Parte “A” da Decisão Normativa TCU Nº 134/2013)

4.1. Informações sobre o ambiente de atuação da unidade jurisdicionada

A UFRRJ, como instituição federal de ensino superior, é parte integrante do sistema IFES das Instituições Federais de Ensino Superior, vinculada à Secretaria de Educação Superior do MEC - SESU-MEC, oferecendo vagas em 56 cursos de graduação presencial, 2 cursos de educação a distância, 43 cursos de pós-graduação entre mestrados profissionalizantes e cursos *Stricto sensu* de mestrados e doutorados, atendendo uma crescente demanda por educação superior pública do país e, mais especificamente, na região metropolitana oeste da cidade do Rio de Janeiro, Baixada Fluminense, e regiões do Médio Paraíba, da Costa Verde Sul no estado fluminense.

Com produtos e serviços similares, o estado fluminense conta com as universidades congêneres: UFRJ, UFF, UNIRIO e algumas áreas de educação superior no CEFET-RJ e no IFRJ. Todavia, essas instituições mantêm estreitos vínculos de colaboração, de forma que a grande demanda por seus cursos em âmbito nacional e regional tenha pleno atendimento.

As oportunidades que tem surgido, especialmente aquelas advindas da implantação do PRE-UFRRJ que ampliou significativamente os cursos de graduação a partir de 2009 está criando um impacto positivo, dada a alta qualificação do corpo docente contratado para atender esse processo de crescimento, na estrutura de pós-graduação com a aprovação pela CAPES de novas propostas de cursos de mestrados e doutorados em diversas áreas, recentemente implantadas na UFRRJ com grande procura por suas primeiras vagas. Por outro lado, a manutenção desse processo de desenvolvimento, de forma sustentável, necessita de aporte de recursos em toda a infra-estrutura institucional como as redes básicas de água, elétrica, esgotos e comunicação de dados. Tais recursos em um ano de grande aperto orçamentário e fiscal como ocorreu em 2014, ameaça fortemente o processo, assim como a demora na liberação pelo MPOG de novas vagas para concursos públicos, especialmente, de servidores técnico-administrativos para atuação em laboratórios específicos de determinadas áreas.

Apesar desse cenário, as Pró-Reitorias de Graduação, Pesquisa e Pós-Graduação e Extensão, apoiadas pelas demais Pró-Reitorias e Reitoria, têm conseguido atender de forma bastante satisfatória o conjunto de pessoas que buscam a UFRRJ para viabilizar sua formação de nível superior em todos os seus níveis, dando-lhe as condições para que essa demanda seja atendida com a qualificação mais alta possível. Os riscos oriundos da abertura de cursos similares e da dificuldade da fixação dos egressos no mercado de trabalho nas áreas de sua formação, necessita de algumas formas de mitigação que devem ser planejadas com estruturas curriculares mais abertas, buscando tratar dos temas que apresentam maior transversalidade na formação procurada, assim como o uso de novas tecnologias para o processo de ensino e aprendizagem.

A entrada de novas áreas do conhecimento, a partir da implantação do PRE-UFRRJ como as Ciências da Informação e da Computação, Ciências Jurídicas, Ciências Contábeis, Administração Pública, Ciências Farmacêuticas, Belas Artes, Filosofia, Letras, Psicologia, Relações Internacionais, Ciências Sociais, Hotelaria, Gestão Ambiental e novas Engenharias, provocou mudanças importantes no ambiente acadêmico da UFRRJ e está criando novos vínculos com áreas já mais consolidadas institucionalmente como, por exemplo, as Ciências Agrárias em seus diferentes contornos na estrutura da UFRRJ.

5. PLANEJAMENTO DA UNIDADE E RESULTADOS ALCANÇADOS

(Item 5 da Parte “A” do Anexo II da Decisão Normativa TCU Nº 134/2013)

5.1. Planejamento da Unidade

O Plano de Desenvolvimento Institucional da UFRRJ (PDI-UFRRJ) para o período 2013-2017, aprovado pelo Conselho Universitário da UFRRJ (CONSU-UFRRJ), em 03 de maio de 2013, conforme Deliberação nº 20 do mesmo dia, estabelece como missão estratégica institucional :

“Produzir, sistematizar, socializar e aplicar os conhecimentos científico, tecnológico, filosófico, cultural e artístico de excelência, através do ensino, da pesquisa e da extensão, indissociavelmente articulados, consolidando a formação do ser humano para a atividade profissional, baseada a partir da reflexão crítica nos princípios da responsabilidade socioambiental, da solidariedade nacional e internacional, buscando a construção de uma sociedade justa e democrática que valorize a paz e a qualidade de vida de forma igualitária”

Para tanto, um conjunto de princípios estão presentes no capítulo III, Art.5º do Estatuto da UFRRJ, aprovado pelo (CONSU-UFRRJ) em 23 de março de 2012, cabendo dar destaque aos seus incisos:

- I - excelência acadêmica nas ciências, tecnologias, artes e humanidades;
- III - respeito à diversidade cultural, intelectual, artística, institucional, política e religiosa;
- VII - compromisso com a melhoria das condições democráticas de acesso e permanência nos seus diversos cursos;
- IX - gestão democrática, transparente, participativa e descentralizada.

Estatuído no Art.4º de seu capítulo II, um conjunto de dez objetivos especificam como deve ser a atuação institucional da UFRRJ para fazer valer os princípios citados, entre os quais realçamos:

- I - gerar e propagar conhecimentos científicos, tecnológicos e culturais;
- II - formar, diplomar e propiciar a formação inicial e continuada nas diferentes áreas de conhecimento, visando o exercício de atividades profissionais e à participação no desenvolvimento da sociedade;
- IV- contribuir para o desenvolvimento regional e nacional, realizando o estudo sistemático de seus problemas e a formação de quadros científicos e técnicos no nível de suas necessidades;
- VI - promover a educação presencial, a Distância ou em qualquer outra modalidade, desde que aprovadas nas instâncias competentes;
- VII - educar para a promoção do desenvolvimento socioambiental;
- IX - manter amplo e diversificado intercâmbio de conhecimentos com a sociedade;
- X - promover o apoio ao ensino público em todos os seus preceitos e prerrogativas.

Para que a realização de tais objetivos seja alcançada, o PDI-UFRRJ, estabeleceu um conjunto de ações, respectivamente, para oito áreas definidas como: a) Ensino de Graduação e Pós-graduação; b) Pesquisa e Pós-graduação; c) Extensão universitária; d) Assistência Estudantil; e) Educação Básica, Técnica e Tecnológica; f) Organização Administrativa; g) Infra-estrutura e h) Inserção Regional. Para tais ações, estão definidas etapas e indicadores de acompanhamento de execução ao longo do período de validade do PDI, com início no ano de 2013 e finalização em 2017.

Como a execução dessas ações acontecem, em grande medida, nas sete atuais Pró-reitorias: 1) Graduação; 2) Pesquisa e Pós-graduação; 3) Extensão; 4) Assuntos Administrativos;

5) Assuntos Estudantis; 6) Assuntos Financeiros e 7) Planejamento, Avaliação e Desenvolvimento Institucional, assim como nas doze atuais Unidades Acadêmicas (Institutos), a saber: a) Agronomia; b) Biologia; c) Ciências Exatas; d) Ciências Humanas e Sociais; e) Ciências Sociais Aplicadas; f) Educação; g) Florestas; h) Multidisciplinar de Nova Iguaçu; i) Tecnologia; j) do *Campus* de Três Rios; k) Veterinária e l) Zootecnia, a descrição das mesmas ao longo deste Relatório de Gestão do ano 2014 e em seu anexo PARTE “C”, apontam um efetivo início de execução do PDI em seu segundo ano de validade.

No entanto, algumas dessas ações merecem, pela abrangência em sua área, especial destaque, como por exemplo:

a) No Ensino de Graduação

- Criar uma política de implantação da pedagogia da alternância;
- Realizar, semestralmente, levantamento socioeconômico dos ingressantes pelo regime de cotas;
- Realizar estudos para detectar causas de evasão;
- Implantar programas de apoio psico-pedagógico e de orientação acadêmica, envolvendo as Pró-reitorias de Graduação, Assuntos Estudantis e Coordenações dos cursos de graduação;
- Estimular a mobilidade acadêmica, nacional e internacionalmente;
- Implantar metodologias de ensino-aprendizagem utilizando as tecnologias de informação e comunicação, associadas com programas de tutoria nas disciplinas;
- Atender demandas político-pedagógicas geradas a partir de processos tais como auto-avaliação e de relatórios de avaliação externa dos cursos.

b) Na Pesquisa e Pós-graduação

- Apoiar programas e cursos de pós-graduação em ações de intercâmbio e cooperação acadêmica com Universidades do Brasil e do exterior, em áreas de interesses comuns;
- Aumentar o número de alunos de graduação e pós-graduação que envolvam atividades de extensão universitária;
- Apoiar a modernização das estruturas dos laboratórios de pesquisa;
- Fortalecer as atividades do Núcleo de Inovação Tecnológica (NIT-UFRRJ);
- Criar o Parque Tecnológico da UFRRJ;
- Viabilizar a reestruturação das Coleções Científicas e Museus;
- Induzir a criação de novos grupos de pesquisas, assim como linhas de pesquisas comuns entre pesquisadores das diversas áreas da UFRRJ.

c) Na Extensão Universitária

- Criar rotina de registro, avaliação e acompanhamento das atividades de extensão;
- Oferecer Oficinas de elaboração de Projetos de Extensão com possibilidade de captação de recursos extra orçamentários;
- Estabelecer o Conselho Cultural da UFRRJ;
- Expandir a participação da comunidade universitária em ações esportivas;
- Garantir espaço adequado para o desenvolvimento de atividades artístico-culturais nas suas diferentes formas de manifestação;
- Fortalecer e ampliar a política de bolsas, por meio de editais do Programa de Bolsas Institucionais de Extensão (BIEXT);
- Estabelecer o Conselho Esportivo da UFRRJ.

d) Na Assistência Estudantil

- Implantar um sistema integrado de informações das ações de assistência estudantil;
- Integrar os alunos de graduação beneficiados pelas políticas de assistência estudantil em projetos de pesquisa e extensão;
- Realizar conferências *multicampi* sobre Assistência Estudantil na UFRRJ;
- Ampliar o número de bolsas de assistência estudantil;
- Ampliar a rotina de registro, avaliação e acompanhamento das atividades de Assistência Estudantil;
- Realizar Semana de Integração dos estudantes da Moradia Estudantil.

e) Na Educação Básica, Técnica e Tecnológica

- Realizar programa de integração entre a formação dos licenciandos da UFRRJ e a educação básica;
- Implantar o Núcleo de Atendimento e Estudos do Desenvolvimento Infantil no CAIC-UFRRJ;
- Ampliar os programas e projetos do Colégio Técnico da UFRRJ (CTUR-UFRRJ);
- Implementar o Centro de Formação Docente no CAIC-UFRRJ.

f) Na Organização Administrativa

- Consolidar os Conselhos de Ensino, Pesquisa e Extensão em cada área do conhecimento presente na UFRRJ - CEPEAs-UFRRJ;
- Capacitar, periodicamente, os servidores técnico-administrativos e docentes;
- Fortalecer o sistema integrado de Assistência à Saúde do Trabalhador em Educação da UFRRJ;
- Estabelecer o Planejamento Estratégico Situacional e Participativo em todas as unidades acadêmicas e administrativas;
- Criar o Fórum de Segurança da UFRRJ em articulação com as instâncias municipais e estaduais de segurança pública;
- Consolidar as estruturas administrativas em todos os *campi* da UFRRJ.

g) Na Infra-estrutura

- Elaborar o Plano Institucional de Acessibilidade para a UFRRJ;
- Criar um sistema de controle dos bens constantes como patrimônio da UFRRJ;
- Estabelecer política institucional de avaliação e organização da infra-estrutura física dos *campi* da UFRRJ;
- Instituir o Plano Diretor Participativo da UFRRJ;
- Designar Comissão Intersetorial de Manutenção e Modernização Predial da UFRRJ, visando o levantamento das necessidades e elaboração de projetos na área;
- Ampliar e modernizar as Bibliotecas nos *campi* da UFRRJ;
- Implantar o Plano de Sustentabilidade da UFRRJ;
- Aumentar o número de salas de aula.

h) Inserção Regional

- Participar do Consórcio das Instituições Públicas de Ensino Superior do Estado do Rio de Janeiro;
- Implantar mecanismos de divulgação dos cursos da UFRRJ para a rede de Educação Básica dos municípios do entorno aos *campi*;

- Criar Fórum Permanente de Debate sobre as perspectivas de Desenvolvimento Regional e o papel indutor da UFRRJ deste desenvolvimento.

Desta forma, no ano de 2014, a UFRRJ, com as atribuições constitucionais estabelecidas no Artigo 207 da Constituição Federal do Brasil e normatizada por meio do Estatuto e Regimento Geral, deu continuidade a um conjunto de ações em seus 56 cursos de graduação, 30 cursos de mestrados e 13 de doutorados, visando alcançar os objetivos citados e desta maneira, pode-se também verificar a plena vinculação entre seu PDI em vigor e o PPA 2012-2015 quando busca identificar o Brasil *“por seu modelo de desenvolvimento sustentável, bem distribuído regionalmente, que busca a igualdade social com educação de qualidade, produção de conhecimento, inovação tecnológica e sustentabilidade ambiental”*.

Especificamente para o tratamento que o PPA 2012-2015 enfatiza na área da Ciência, Tecnologia e Inovação, verifica-se também que a UFRRJ, por meio de diversas ações desenvolvidas em 2014, encontra-se articulada e contribuindo com a busca da superação dos desafios ali colocados de *“criação de um Sistema Nacional de Inovação com capacidade de articular empresas, universidades e agentes financiadores e a promoção de uma forte desconcentração regional das atividades científica e tecnológica”*

Dentro de sua missão institucional e de seu principal objetivo de formação de cidadãos críticos com capacidade de atuar profissionalmente, com alta qualificação, a UFRRJ por suas ações no ensino, na pesquisa e na extensão desempenhadas em 2014, mostrou o comprometimento institucional com a Educação Pública nos diversos níveis que pratica em seus *campi* e, igualmente concorda, como estabelecido no texto do PPA em vigor que *“apesar dos avanços recentes na educação e no mercado de trabalho, ainda há muitos desafios pela frente nas ações que promovem a cidadania da juventude, relacionados ao aumento da permanência na escola, à elevação do nível de escolaridade, à ampliação do número de matrículas no ensino superior e na educação técnica e profissional, a contenção da inserção precoce no mercado de trabalho, entre outros”*.

As ações citadas são dependentes, fundamentalmente, do completo envolvimento do conjunto da comunidade universitária composta de estudantes de graduação e de pós-graduação e, servidores técnico-administrativos e docentes, que atingiu em 2014, aproximadamente 23.000 pessoas, distribuídas em 4 *campi*, respectivamente, nos municípios de Campos dos Goytacazes, Nova Iguaçu, Três Rios, Rio de Janeiro e Seropédica e em diversos municípios Pólos dos cursos de Educação a Distância, atuando praticamente em todas as regiões do Estado do Rio de Janeiro, exigindo que os riscos envolvidos, até o momento tratados de forma pouco acurada nos processos executados, passem a ser efetivamente monitorados como estão explicitados nos cronogramas da ações dentro do PDI-UFRRJ em vigor.

Estamos buscando atingir um dos macro-desafios propostos no PPA 2013-2015 de atingir uma gestão pública que visa *“aperfeiçoar os instrumentos de gestão do Estado, valorizando a ética no serviço público e a qualidade dos serviços prestados ao cidadão”*.

5.2. Programação Orçamentária e Financeira e resultados alcançados

5.2.1. Programa Temático

Quadro A.5.2.1 - Programa Temático

(Não se aplica à UFRRJ)

Identificação do Programa de Governo					
Código Programa					
Título					
Esfera de Recursos - PPA e LOA (em R\$ 1,00)					
Esfera	a) Global PPA 2012-2015	b) Dotação Posição final - 2012	c) Dotação Posição final - 2013	d) Remanescente (a-b-c)	
Orçamentos Fiscal e da Seguridade Social - OFSS					
Orçamento de Investimentos - OI					
Outras Fontes					
Total					
Execução Orçamentária e/ou Financeira do Programa - OFSS e OI em 2013					(em R\$ 1,00)
Lei Orçamentária 2013					
Orçamento Fiscal e da Seguridade Social					Orçamento de Investimento
e) Despesa Empenhada	f) Despesa Liquidada	g) Despesa Paga	h) Restos a Pagar (inscrição 2013)		i) Despesa Realizada
			h.1) Processados	h.2) Não Processados	
0					
Restos a Pagar - OFSS - Exercícios Anteriores					
Tipo	j) Posição em 1/01/2013	k) Valor Liquidado	l) Valor Pago	m) Valor Cancelado	n) Valor a Pagar
Não processados					
Processados					
0					
Valores do programa alocados ao órgão representado pela UJ em 2013					
Dotação OFSS		Dotação OI		Outras Fontes	

Fonte:

5.2.1.1. Análise Situacional

(Não se aplica à UFRRJ)

5.2.2. Objetivo

Quadro A.2.2.2 - Objetivo

(Não se aplica à UFRRJ)

IDENTIFICAÇÃO DO OBJETIVO			
Descrição			
Código		Órgão	
Programa			Código

METAS QUANTITATIVAS NÃO REGIONALIZADAS						
Sequencial	Descrição da Meta	Unidade medida	a)Prevista 2015	b)Realizada em 2013	c)Realizada até 2013	d)% Realização (c/a)

METAS QUANTITATIVAS REGIONALIZADAS						
Sequencial	Descrição da Meta	Unidade medida	a)Prevista 2015	b)Realizada em 2013	c)Realizada até 2013	d)% Realização (c/a)
	Regionalização da Meta	Unidade medida	a)Prevista 2015	b)Realizada em 2013	c)Realizada até 2013	d)% Realização (c/a)

METAS QUALITATIVAS	
Sequencial	Descrição da Meta

Fonte:

5.2.2.1. Análise Situacional

(Não se aplica à UFRRJ)

5.2.3. Ações

5.2.3.1. Ações - OFSS (Orçamento Fiscal e da Seguridade Social)

Quadro A.5.2.3.1 - Ações de responsabilidade da UJ - OFSS

Identificação da Ação						
Código	00M1		Tipo: Operação Especial			
Título	Benefícios Assistenciais decorrentes do Auxílio-Funeral e Natalidade					
Iniciativa	-					
Objetivo	-		Código: -			
Programa	Programa de Gestão e Manutenção do Ministério da Educação					
	Código: 2109		Tipo: Gestão, Manutenção e Serviços ao Estado			
Unidade Orçamentária	26249 - Universidade Federal Rural do Rio de Janeiro					
Ação Prioritária	() Sim (X) Não Caso positivo: () PAC () Brasil sem Miséria					
Lei Orçamentária 2014						
Execução Orçamentária e Financeira						
Dotação		Despesa			Restos a Pagar inscritos 2014	
Inicial	Final	Empenhada	Liquidada	Paga	Processados	Não Processados
169.039,00	219.039,00	219.039,00	219.039,00	219.039,00	-	-
Execução Física						
Descrição da meta		Unidade de medida	Montante			
			Previsto	Reprogramado	Realizado	
-						
Restos a Pagar Não processados - Exercícios Anteriores						
Execução Orçamentária e Financeira			Execução Física - Metas			
Valor em 1/1/2014	Valor Liquidado	Valor Cancelado	Descrição da Meta	Unidade de medida	Realizada	
-	-	-	-	-	-	

Fonte: SIAFI Gerencial 2014 e Tesouro Gerencial 2015

Quadro A.5.2.3.1 - Ações de responsabilidade da UJ - OFSS (continuação)

Identificação da Ação						
Código	0181		Tipo: Operação Especial			
Título	Pagamento de Aposentadorias e Pensões - Servidores Civis					
Iniciativa	-					
Objetivo	- Código: -					
Programa	Previdência de Inativos e Pensionistas da União Código: 0089 Tipo: Gestão, Manutenção e Serviços ao Estado					
Unidade Orçamentária	26249 - Universidade Federal Rural do Rio de Janeiro					
Ação Prioritária	() Sim (X) Não Caso positivo: () PAC () Brasil sem Miséria					
Lei Orçamentária 2014						
Execução Orçamentária e Financeira						
Dotação		Despesa			Restos a Pagar inscritos 2014	
Inicial	Final	Empenhada	Liquidada	Paga	Processados	Não Processados
108.581.109,00	123.380.874,00	122.573.499,30	122.573.499,30	122.568.949,31	4.549,99	-
Execução Física						
Descrição da meta			Unidade de medida	Montante		
				Previsto	Reprogramado	Realizado
-						
Restos a Pagar Não processados - Exercícios Anteriores						
Execução Orçamentária e Financeira			Execução Física - Metas			
Valor em 1/1/2014	Valor Liquidado	Valor Cancelado	Descrição da Meta		Unidade de medida	Realizada
-	-	-	-		-	-

Fonte: SIAFI Gerencial 2014 e Tesouro Gerencial 2015

Quadro A.5.2.3.1 - Ações de responsabilidade da UJ - OFSS (continuação)

Identificação da Ação						
Código	09HB		Tipo: Operação Especial			
Título	Contribuição da União, de suas Autarquias e Fundações para o Custeio do Regime de Previdência dos Servidores Públicos Federais					
Iniciativa	-					
Objetivo	- Código: -					
Programa	Programa de Gestão e Manutenção do Ministério da Educação Código: 2109 Tipo: Gestão, Manutenção e Serviços ao Estado					
Unidade Orçamentária	26249 - Universidade Federal Rural do Rio de Janeiro					
Ação Prioritária	() Sim (X) Não Caso positivo: () PAC () Brasil sem Miséria					
Lei Orçamentária 2014						
Execução Orçamentária e Financeira						
Dotação		Despesa			Restos a Pagar inscritos 2014	
Inicial	Final	Empenhada	Liquidada	Paga	Processados	Não Processados
45.476.273,00	48.620.084,00	46.842.373,25	43.579.558,37	43.557.269,12	22.289,25	3.262.814,88
Execução Física						
Descrição da meta		Unidade de medida	Montante			
			Previsto	Reprogramado	Realizado	
Restos a Pagar Não processados - Exercícios Anteriores						
Execução Orçamentária e Financeira			Execução Física - Metas			
Valor em 1/1/2014	Valor Liquidado	Valor Cancelado	Descrição da Meta	Unidade de medida	Realizada	
-	-	-	-	-	-	

Fonte: SIAFI Gerencial 2014 e Tesouro Gerencial 2015

Quadro A.5.2.3.1 - Ações de responsabilidade da UJ - OFSS (continuação)

Identificação da Ação						
Código	2004		Tipo: Atividade			
Título	Assistência Médica e Odontológica aos Servidores Civis, Empregados, Militares e seus Dependentes					
Iniciativa	-					
Objetivo	- Código: -					
Programa	Programa de Gestão e Manutenção do Ministério da Educação Código: 2109 Tipo: Gestão, Manutenção e Serviços ao Estado					
Unidade Orçamentária	26249 - Universidade Federal Rural do Rio de Janeiro					
Ação Prioritária	() Sim (X) Não Caso positivo: () PAC () Brasil sem Miséria					
Lei Orçamentária 2014						
Execução Orçamentária e Financeira						
Dotação		Despesa			Restos a Pagar inscritos 2014	
Inicial	Final	Empenhada	Liquidada	Paga	Processados	Não Processados
4.205.424,00	4.468.424,00	4.404.214,97	3.928.824,69	3.928.824,69	-	475.390,28
Execução Física						
Descrição da meta		Unidade de medida	Montante			
			Previsto	Reprogramado	Realizado	
		Servidor atendido	2.200	2.200	1.640	
Prover aos servidores, empregados, seus dependentes e pensionistas, condições para a manutenção da saúde física e mental, exclusivamente para a contratação de serviços médico-hospitalares e odontológicos. O auxílio é de caráter indenizatório, mediante ressarcimento, desde que comprovada a contratação particular de plano de assistência à saúde suplementar que atenda às exigências contidas nas legislações vigentes. O valor per capita varia de acordo com a faixa etária do servidor e está entre R\$ 82,83 e R\$ 167,70.						
Restos a Pagar Não processados - Exercícios Anteriores						
Execução Orçamentária e Financeira			Execução Física - Metas			
Valor em 1/1/2014	Valor Liquidado	Valor Cancelado	Descrição da Meta	Unidade de medida	Realizada	
-	-	-	-	-	-	

Fonte: SIAFI Gerencial 2014 e Tesouro Gerencial 2015

Quadro A.5.2.3.1 - Ações de responsabilidade da UJ - OFSS (continuação)

Identificação da Ação						
Código	2010		Tipo: Atividade			
Título	Assistência Pré-Escolar aos Dependentes dos Servidores Civis, Empregados e Militares					
Iniciativa	-					
Objetivo	-					
Programa	Programa de Gestão e Manutenção do Ministério da Educação					
Unidade Orçamentária	26249 - Universidade Federal Rural do Rio de Janeiro		Código: 2109 Tipo: Gestão, Manutenção e Serviços ao Estado			
Ação Prioritária	() Sim (X) Não Caso positivo: () PAC () Brasil sem Miséria					
Lei Orçamentária 2014						
Execução Orçamentária e Financeira						
Dotação		Despesa			Restos a Pagar inscritos 2014	
Inicial	Final	Empenhada	Liquidada	Paga	Processados	Não Processados
282.000,00	282.000,00	262.276,16	262.276,16	262.276,16	-	-
Execução Física						
Descrição da meta			Unidade de medida	Montante		
				Previsto	Reprogramado	Realizado
Criança atendida				234	244	244
A superação das metas, inicialmente estabelecidas, ocorreu sobretudo em função da admissão de novos servidores ao longo do ano de 2014. O resultado alcançado sinaliza que a instituição buscou garantir, junto ao público alvo da ação (criança atendida), o pleno acesso a este importante programa governamental.						
Restos a Pagar Não processados - Exercícios Anteriores						
Execução Orçamentária e Financeira			Execução Física - Metas			
Valor em 1/1/2014	Valor Liquidado	Valor Cancelado	Descrição da Meta	Unidade de medida	Realizada	
-	-	-	-	-	-	

Fonte: SIAFI Gerencial 2014 e Tesouro Gerencial 2015

Quadro A.5.2.3.1 - Ações de responsabilidade da UJ - OFSS (continuação)

Identificação da Ação						
Código	2011		Tipo: Atividade			
Título	Auxílio-Transporte aos Servidores Civis, Empregados e Militares					
Iniciativa	-					
Objetivo	-					
Programa	Programa de Gestão e Manutenção do Ministério da Educação					
Unidade Orçamentária	26249 - Universidade Federal Rural do Rio de Janeiro		Código: 2109 Tipo: Gestão, Manutenção e Serviços ao Estado			
Ação Prioritária	() Sim (X) Não Caso positivo: () PAC () Brasil sem Miséria					
Lei Orçamentária 2014						
Execução Orçamentária e Financeira						
Dotação		Despesa			Restos a Pagar inscritos 2014	
Inicial	Final	Empenhada	Liquidada	Paga	Processados	Não Processados
3.994.944,00	3.994.944,00	3.925.978,15	3.925.978,15	3.925.978,15	-	-
Execução Física						
Descrição da meta			Unidade de medida	Montante		
				Previsto	Reprogramado	Realizado
			Servidor atendido	1.593	1.396	1.396
O número de servidores atendidos refere-se a média anual. As variações ocorreram tanto pela entrada de novos servidores, como pela mudança de endereço de servidores ativos. A obrigatoriedade de comprovação de tíquetes de algumas linhas de ônibus fez com que houvesse oscilação na concessão do auxílio transporte.						
Restos a Pagar Não processados - Exercícios Anteriores						
Execução Orçamentária e Financeira			Execução Física - Metas			
Valor em 1/1/2014	Valor Liquidado	Valor Cancelado	Descrição da Meta	Unidade de medida	Realizada	
-	-	-	-	-	-	

Fonte: SIAFI Gerencial 2014 e Tesouro Gerencial 2015

Quadro A.5.2.3.1 - Ações de responsabilidade da UJ - OFSS (continuação)

Identificação da Ação						
Código	2012		Tipo: Atividade			
Título	Auxílio-Alimentação aos Servidores Civis, Empregados e Militares					
Iniciativa	-					
Objetivo	-					
Programa	Programa de Gestão e Manutenção do Ministério da Educação Código: 2109 Tipo: Gestão, Manutenção e Serviços ao Estado					
Unidade Orçamentária	26249 - Universidade Federal Rural do Rio de Janeiro					
Ação Prioritária	() Sim (X) Não Caso positivo: () PAC () Brasil sem Miséria					
Lei Orçamentária 2014						
Execução Orçamentária e Financeira						
Dotação		Despesa			Restos a Pagar inscritos 2014	
Inicial	Final	Empenhada	Liquidada	Paga	Processados	Não Processados
10.771.068,00	10.851.068,00	10.787.906,45	10.787.906,45	10.787.906,45	-	-
Execução Física						
Descrição da meta		Unidade de medida	Montante			
			Previsto	Reprogramado	Realizado	
		Servidor atendido	2.381	2.381	2.336	
Considerando que o benefício é implementado automaticamente em relação ao exercício do servidor, ocorreu uma variação durante o ano em virtude da saída de muitos servidores e a demora nas respectivas substituições. Nesta ação também devemos incluir que tivemos saídas inesperadas de servidores das classes A e B, e que para estas classes, não há previsão de substituição.						
Restos a Pagar Não processados - Exercícios Anteriores						
Execução Orçamentária e Financeira			Execução Física - Metas			
Valor em 1/1/2014	Valor Liquidado	Valor Cancelado	Descrição da Meta	Unidade de medida	Realizada	
-	-	-	-	-	-	

Fonte: SIAFI Gerencial 2014 e Tesouro Gerencial 2015

Quadro A.5.2.3.1 - Ações de responsabilidade da UJ - OFSS (continuação)

Identificação da Ação						
Código	20GK		Tipo: Atividade			
Título	Fomento às Ações de Graduação, Pós-Graduação, Ensino, Pesquisa e Extensão					
Iniciativa	Concessão de bolsas, auxílios e outros mecanismos, no país e no exterior, para a formação, valorização e capacitação de recursos humanos e para promover cooperação internacional no Sistema Nacional de Pós-Graduação, em áreas de interesse nacional e regional, inclusive formação de professores, garantida equidade étnico-racial e de gênero. Código: 0390					
Objetivo	Apoiar a formação de pessoal qualificado em nível superior para fortalecer o sistema nacional de educação, contribuindo para a melhoria da educação básica e para o fortalecimento e o crescimento da ciência, da tecnologia e da inovação, visando ao desenvolvimento sustentável do Brasil. Código: 0803					
Programa	Educação Superior - Graduação, Pós-Graduação, Ensino, Pesquisa e Extensão Código: 2032 Tipo: Temático					
Unidade Orçamentária	26249 - Universidade Federal Rural do Rio de Janeiro					
Ação Prioritária	() Sim (X) Não Caso positivo: () PAC () Brasil sem Miséria					
Lei Orçamentária 2014						
Execução Orçamentária e Financeira						
Dotação		Despesa			Restos a Pagar inscritos 2014	
Inicial	Final	Empenhada	Liquidada	Paga	Processados	Não Processados
2.146.847,00	2.146.847,00	2.045.915,36	1.054.137,64	1.053.741,74	395,90	991.777,72
Execução Física						
Descrição da meta			Unidade de medida	Montante		
				Unidade	Previsto	Reprogramado
			60	65	65	
<p>Meta 1. Incrementar o número de Programas e Projetos com financiamentos internos e externos. As atividades desenvolvidas dentro dos projetos vinculados contemplaram as áreas de Assistência Jurídica e Direito de Grupos Sociais; Educação - Ambiental, Continuada, Especial, Infantil, Profissional, Ensino Médio, Inovação à Leitura, Produção e Difusão de Material Educativo; Esporte, Lazer e Saúde; Saúde da Família; Atenção Integral à Terceira Idade; Gestão de Recursos Naturais, Desenvolvimento Rural; Produção Cultural e Artística em Música e Dança, Cultura e Memória Social; Comunicação Escrita e Eletrônica. O número total de Programas e Projetos em 2014 realizado foi 244 e público envolvido foi de 51.746 pessoas nos quatro <i>Campi</i> da UFRRJ.</p> <p>Meta 2. Expandir as Políticas de Acesso à Universidade. Em 2014 foi implementado um Programa de Divulgação Institucional dentro da Pró-Reitoria de Extensão que recebe escolas de educação básica de diversas regiões do Rio de Janeiro e cujo objetivo principal é divulgar os cursos de graduação e atividades relacionadas ao cotidiano acadêmico. As atividades da divulgação atingiram um público de 744. Desde 2006 é oferecido o Curso de acesso à Universidade - Pré-Enem (anteriormente denominado Pré-vestibular) e em 2014 o Pré-Enem atendeu 900 pessoas, todos estudantes do ensino médio e envolvendo ações que integram os cursos de licenciatura às escolas da rede pública do entorno. Atingimos com esse programa, em 2013, um percentual de aprovação em Universidade pública por alunos do Pré-Enem de 35,3%. Os resultados de 2014 ainda não foram contabilizados pois dependem do SISU.</p> <p>Meta 3. Implantar uma Política de Acesso à Cultura. Os três <i>campi</i> da Universidade Federal Rural do Rio de Janeiro se localizam na baixada fluminense, nos municípios de Seropédica e Nova Iguaçu, e na região Centro-Sul fluminense, em Três Rios. No <i>Campus</i> de Seropédica, além das 12 unidades acadêmicas, ainda incluímos nas atividades de extensão o CTUR (Colégio Técnico da Universidade Rural) e CAIC (Centro de Atenção Integral à Criança). No <i>Campus</i> de Nova Iguaçu, o dimensionamento da Política de Acesso à Cultura ainda está em desenvolvimento, pois os espaços são restritos, o que ainda dificulta o desenvolvimento de um grupo de atividades de cultura que envolvem público mais expandido. No <i>Campus</i> de Três Rios, estamos aguardando o término da instalação do Auditório, pois não há espaço físico para o desenvolvimento de atividades culturais na linha do que foi proposto pela PROEXT em 2014. O maior argumento para essa política de acesso à cultura é a localização do <i>Campus</i> de Seropédica, um município que tem aproximadamente 78 mil habitantes e nenhum equipamento cultural disponível. Por outro lado a Universidade possui um Anfiteatro construído na década de 1940 com o estilo do movimento artístico-cultural denominado Neocolonial, possui inegável valor cultural, com capacidade de 478 lugares, sendo totalmente acessível e contando com infra-estrutura de camarins, além de dois outros auditórios e um Salão Nobre, com espaços para teatro, música, exposições, corpo de bailes e companhia de dança. Além dos espaços do Centro de Arte e Cultura e Centro de Memória que envolvem atividades oferecidas para a comunidade do entorno do <i>campus</i>. Essa política de gestão da cultura têm se ampliado dentro da Pró-Reitoria de Extensão para atender as demandas internas, principalmente para a integração social entre discentes, docentes, técnicos e a comunidade externa, como forma de apropriação cultural e criação de vínculos sobre o consumo cultural e o empoderamento da cultura. Em 2014, construímos o “Plano de Cultura da UFRRJ” como um conjunto de princípios,</p>						

objetivos, diretrizes, estratégias e metas que devem orientar a gestão da Universidade na formulação de políticas artísticas, culturais e patrimoniais. Seu objetivo principal é orientar o desenvolvimento de programas, projetos e ações que garantam a produção, a difusão, a valorização, o reconhecimento, a promoção e a preservação da diversidade cultural e patrimonial da sede da Universidade e seu entorno. Envolvendo arte, cultura, lazer, patrimônio e memória na vida contemporânea da Universidade Federal Rural do Rio de Janeiro, buscamos, por meio de ações participativas, afirmativas e democráticas, criando outras formas de convivência, de saber e conhecer, de aprender e ensinar. Tendo em vista a diversidade de manifestações no campo da cultura e da arte, as ações propostas nessa área se voltam para a formação cultural da universidade, buscando integrar manifestações das comunidades do entorno de seu *Campus Sede*, favorecendo a consolidação da UFRRJ como importante pólo de cultura. As atividades de extensão na área de cultura foram: Grupos Organizados de Extensão - 22, Projetos vinculados de cultura - 2, Projetos internos da PROEXT - 56, totalizando 80 projetos e um público atingido de 15.532 pessoas.

Meta 4. Implantar uma Política de Acesso à Esporte e Lazer. As ações de esporte e lazer na UFRRJ estavam pulverizadas até o ano de 2013, em vários setores da Universidade. A partir da integração da Praça de Desportos e do Parque Aquático à estrutura da Pró-reitoria, se iniciou um planejamento dessas ações. Que passaram a ser integradas e geridas pelo Departamento de Esporte e Lazer. A partir de 2014 começamos a desenvolver atividades em conjunto com o Curso de Educação Física e a Pró-reitoria de Assuntos Estudantis. Foi implantado o Edital de Incentivo ao Esporte, com previsão de início em 2015. O Total de projetos de extensão na área de esporte e lazer foi de 5 vinculados e 1 interno à Proext. O público abrangido foi 20.926 pessoas.

No ano de 2014, com a ampliação das atividades extensionistas na Universidade e com a integração de setores que antes se encontravam com ações fragmentadas e pulverizadas, pudemos constituir ações com mais organicidade e, ao começarmos a implantação dos instrumentos de registro e acompanhamento das ações, pudemos dimensionar melhor o público atingido. Além disso, criamos dispositivos de ampliação das publicações de extensão para compor um “Caderno de Extensão da UFRRJ”.

Restos a Pagar Não processados - Exercícios Anteriores

Execução Orçamentária e Financeira			Execução Física - Metas		
Valor em 1/1/2014	Valor Liquidado	Valor Cancelado	Descrição da Meta	Unidade de medida	Realizada
197.754,47	183.127,12	5.491,35			Unidade

A mesma estipulada para o ano de 2013. Quanto ao Valor cancelado de R\$ 5.491,35, refere-se aos empenhos 2013NE802690 e 2013NE802618, emitidos em favor das empresas INN-9 COMERCIAL LTDA - EPP e COMERCIAL JERONDI LTDA. - ME, respectivamente. Os demais empenhos emitidos no exercício 2013, estão sob análise do Departamento de Contabilidade e Finanças para verificação dos saldos passíveis de cancelamento em observância ao Decreto 93.872/86, § 68.

Fonte: SIAFI Gerencial 2014 e Tesouro Gerencial 2015

Quadro A.5.2.3.1 - Ações de responsabilidade da UJ - OFSS (continuação)

Identificação da Ação						
Código	20RJ		Tipo: Atividade			
Título	Apoio à Capacitação e Formação Inicial e Continuada de Professores, Profissionais, Funcionários e Gestores para a Educação Básica					
Iniciativa	Consolidação da política nacional de formação, promovendo a formação inicial e continuada de profissionais da educação básica com apoio técnico, financeiro e pedagógico, nas modalidades presencial e a distância, considerando programas específicos, como para professores indígenas, do campo e quilombolas, a formação para a docência intercultural, a educação bilíngue, o ensino da história e cultura indígena, afrobrasileira e africana, o atendimento educacional especializado, a educação em tempo integral, a educação de jovens e adultos, a educação em direitos humanos, a sustentabilidade socioambiental, as relações étnicorraciais, de gênero, diversidade sexual e direitos da criança e do adolescente. Código: 02BQ					
Objetivo	Promover, em articulação com os sistemas de ensino estaduais e municipais, a valorização dos profissionais da educação, apoiando e estimulando a formação inicial e continuada, a estruturação de planos de carreira e remuneração, a atenção à saúde e à integridade e as relações democráticas de trabalho. Código: 0597					
Programa	Educação Básica		Tipo: Temático			
Unidade Orçamentária	26249 - Universidade Federal Rural do Rio de Janeiro					
Ação Prioritária	() Sim (X) Não Caso positivo: () PAC () Brasil sem Miséria					
Lei Orçamentária 2014						
Execução Orçamentária e Financeira						
Dotação		Despesa			Restos a Pagar inscritos 2014	
Inicial	Final	Empenhada	Liquidada	Paga	Processados	Não Processados
1.857.089,00	1.857.089,00	1.079.220,14	29.315,36	29.315,36	-	1.049.904,78
Execução Física						
Descrição da meta		Unidade de medida	Montante			
			Previsto	Reprogramado	Realizado	
		Estudante	1.420	729	395	
<p>A ação 20RJ tem como meta viabilizar uma série de cursos (Extensão, Aperfeiçoamento e Especialização) voltados para a formação Básica, articulando-se com diversas entidades municipais, estaduais e federais, em defesa de uma maior democratização da educação e da qualidade de ensino. Na UFRRJ, os cursos, com suas respectivas metas físicas, desenvolvidos ao longo de 2014 ou que ainda estão em vigência são: Curso de Extensão a Distância Formação Continuada em Conselho Escolar (480 vagas em duas fases); Docência em Educação Infantil - Especialização (120 vagas); Pró-Conselho - Curso de Extensão a Distância Formação Continuada de Conselheiros Municipais de Educação (150 vagas); Educação do Campo - Aperfeiçoamento - EaD (100 vagas); PROCAMPO Licenciatura em Educação do Campo - Licenciatura Presencial (240 vagas); Pós-Graduação <i>Lato sensu</i> em História e Cultura Afro-Brasileira e Africana (50 vagas); Aperfeiçoamento UNIAFRO (45 vagas); Extensão em Educação Infantil (40 vagas); Educação do campo Extensão (25 vagas). Embora, ao final, o total realizado seja de 395 cursistas, o restante de 334 cursistas ainda estão em processo de realização. Além disso, uma nova turma, referente a 2014 do Curso de Extensão a Distância de Formação Continuada em Conselho Escolar, inicia os seus trabalhos com 214 inscritos na sua primeira fase. Como o curso está a começar em 2015, ele não entra nessa contabilidade. As diferenças no montante se devem aos cursos inicialmente previstos que foram recusados pela Secretaria de Educação Básica. Ao mesmo tempo, outros cursos aprovados/aceitos tiveram a oferta do número de vagas ampliada.</p>						
Restos a Pagar Não processados - Exercícios Anteriores						
Execução Orçamentária e Financeira			Execução Física - Metas			
Valor em 1/1/2014	Valor Liquidado	Valor Cancelado	Descrição da Meta		Unidade de medida	Realizada
310.020,00	301.867,70	4,68			Estudante	72
<p>A mesma estipulada para o ano de 2013. Quanto ao Valor cancelado de R\$ 4,68, refere-se ao empenho 2013NE802662 emitido a favor da empresa CENCAGE LEARNING Edições LTDA. Os demais empenhos emitidos no exercício 2013, estão sob análise do Departamento de Contabilidade e Finanças para verificação dos saldos passíveis de cancelamento em observância ao Decreto 93.872/86, § 68.</p>						

Fonte: SIAFI Gerencial 2014 e Tesouro Gerencial 2015

Quadro A.5.2.3.1 - Ações de responsabilidade da UJ - OFSS (continuação)

Identificação da Ação						
Código	20RK					Tipo: Atividade
Título	Funcionamento de Instituições Federais de Ensino Superior					
Iniciativa	Expansão, reestruturação, interiorização e manutenção da Rede Federal de Educação Superior, com diversificação da oferta de cursos em consonância com as necessidades do mundo do trabalho, otimização da capacidade instalada das estruturas físicas e de recursos humanos, e promoção de pesquisa, ensino e extensão visando a qualidade e garantindo condições de acessibilidade.					Código: 03GD
Objetivo	Ampliar o acesso à educação superior com condições de permanência e equidade por meio, em especial, da expansão da rede federal de educação superior, da concessão de bolsas de estudos em instituições privadas para alunos de baixa renda e do financiamento estudantil, promovendo o apoio às instituições de educação superior, a elevação da qualidade acadêmica e a qualificação de recursos humanos. Código: 0841					
Programa	Educação Superior - Graduação, Pós-Graduação, Ensino, Pesquisa e Extensão					Tipo: Temático
Programa	Código: 2032					
Unidade Orçamentária	26249 - Universidade Federal Rural do Rio de Janeiro					
Ação Prioritária	() Sim (X) Não Caso positivo: () PAC () Brasil sem Miséria					
Lei Orçamentária 2014						
Execução Orçamentária e Financeira						
Dotação		Despesa			Restos a Pagar inscritos 2014	
Inicial	Final	Empenhada	Liquidada	Paga	Processados	Não Processados
36.022.500,00	39.522.500,00	38.420.094,83	30.485.085,61	30.337.659,79	147.425,82	7.935.009,22
Execução Física						
Descrição da meta		Unidade de medida	Montante			
			Previsto	Reprogramado	Realizado	
		Estudante	13.500	13.900	13.900	
<p>A UFRRJ em 2014 registrou 13.500 alunos distribuídos em 55 cursos ofertados na modalidade presencial em três campi (Seropédica, Nova Iguaçu e Três Rios), tendo aplicado os recursos para investimento estruturais e acadêmicos necessários ao funcionamento dos cursos. Para atendimento de atividades de serviços básicos foram aplicados recursos para contratação de pessoal nos seguintes serviços: apoio administrativo, limpeza e conservação, detetização e segurança patrimonial. Foram aplicados recursos em serviços básicos (energia elétrica, fornecimento de água, telefonia e produtos alimentícios para o restaurante universitário). Foram também aplicados recursos para ampliação e manutenção da frota de veículos, com aquisição de novos veículos e aquisição de peças e contratação de serviços. Além disso, foram investidos recursos para aquisição de equipamentos e suprimentos de informática, telefonia e laboratórios técnicos para atividades administrativas e acadêmicas. Na área acadêmica, foram adquiridos material de consumo e permanente que subsidiaram a realização de atividades de Ensino, Pesquisa e Extensão, tais como: livros, publicações, material didático pedagógico, seguro de vida para realização de estágio obrigatório, suprimentos e equipamentos para aulas práticas de laboratórios, pagamentos de anuidades à entidades e conselhos da área de educação e outras. Fomento às atividades acadêmicas para realização de eventos internos com impressão de materiais, passagens e diárias para palestrantes e traslado dos mesmos, bem como a participação de docentes, discentes e técnico-administrativos em eventos externos com passagens e diárias. Apoio à realização de atividades de campo com auxílio financeiro aos estudantes e aos professores responsáveis pelas mesmas. E ainda pagamento de bolsas aos estudantes que desempenham atividades acadêmicas, junto ao programa de monitoria.</p>						
Restos a Pagar Não processados - Exercícios Anteriores						
Execução Orçamentária e Financeira			Execução Física - Metas			
Valor em 1/1/2014	Valor Liquidado	Valor Cancelado	Descrição da Meta		Unidade de medida	Realizada
5.687.119,98	4.561.953,54	45.317,68			Estudante	13.900
<p>O montante de R\$ 5.687.119,98 na coluna "Valor em 1/1/2014" se refere ao valor de RP não-processados Inscritos (R\$ 5.075.484,75) mais o RP não-processados Reinscritos (R\$ 611.635,23). O montante de R\$ 4.561.953,54 equivale aos RP não-Processados Pagos, conforme relatório do SIAFI Gerencial, exercício 2014 e extraído em 26-01-2015. O montante cancelado no valor de R\$ 45.317,68, refere-se aos empenhos 2012NE800046, 2012NE800200, 2012NE800509, 2012NE800918, 2012NE801171, 2012NE801336, 2012NE801552, 2012NE801571, 2012NE801710, 2012NE801822, 2012NE801834, 2012NE802093, 2012NE802209, 2012NE802408, 2012NE802606, 2012NE802607, 2012NE802623, 2013NE800206, 2013NE800388, 2013NE800510, 2013NE800809, 2013NE800845, 2013NE801139, 2013NE801143, 2013NE801320, 2013NE801340, 2013NE801638, 2013NE801641, 2013NE802068, 2013NE802121, 2013NE802124, 2013NE802201 e 2013NE802933. Os demais empenhos emitidos nos exercícios 2012 e 2013, estão sob análise do Departamento de Contabilidade e Finanças para verificação dos saldos passíveis de cancelamento em observância ao Decreto 93.872/86, § 68.</p>						

Fonte: SIAFI Gerencial 2014 e Tesouro Gerencial 2015

Quadro A.5.2.3.1 - Ações de responsabilidade da UJ - OFSS (continuação)

Identificação da Ação						
Código	20RL		Tipo: Atividade			
Título	Funcionamento de Instituições Federais de Educação Profissional e Tecnológica					
Iniciativa	Expansão, reestruturação e funcionamento da Rede Federal de Educação Profissional e Tecnológica para ampliação do acesso, interiorização e diversificação da oferta, promovendo a inclusão, equidade, acessibilidade e permanência do estudante. Código: 02A0					
Objetivo	Expandir, interiorizar, democratizar e qualificar a oferta de cursos de educação profissional e tecnológica, considerando os arranjos produtivos, sociais, culturais, locais e regionais, a necessidade de ampliação das oportunidades educacionais dos trabalhadores e os interesses e necessidades das populações do campo, indígenas, quilombolas, afrodescendentes, das mulheres de baixa renda e das pessoas com deficiência. Código: 0582					
Programa	Educação Profissional e Tecnológica		Tipo: Temático			
Unidade Orçamentária	26249 - Universidade Federal Rural do Rio de Janeiro					
Ação Prioritária	() Sim (X) Não Caso positivo: () PAC () Brasil sem Miséria					
Lei Orçamentária 2014						
Execução Orçamentária e Financeira						
Dotação		Despesa			Restos a Pagar inscritos 2014	
Inicial	Final	Empenhada	Liquidada	Paga	Processados	Não Processados
2.966.612,00	2.966.612,00	2.966.612,00	955.035,04	953.266,17	1.768,87	2.011.576,96
Execução Física						
Descrição da meta		Unidade de medida	Montante			
			Previsto	Reprogramado	Realizado	
		Estudantes matriculados	920	1.000	1.100	
Gestão acadêmica, administrativa, financeira e patrimonial visando o funcionamento dos cursos do Colégio Técnico da Universidade Rural - CTUR, referente à manutenção dos serviços terceirizados, manutenção de infra-estrutura física que envolva ampliação, reforma, adaptação e aquisição e/ou reposição de materiais, inclusive aquelas inerentes às obras, aquisição e/ou atualização do acervo bibliográfico, aquisição de veículos visando o transporte escolar, aquisição de equipamentos e materiais para os laboratórios visando a excelência do ensino e a pesquisa, capacitação de recursos humanos, prestação de serviços à comunidade visando a educação inclusiva, promoção de subsídios para estudos, análises, diagnósticos, pesquisas e publicações científicas. Os recursos liberados foram integralmente empenhados, no entanto, o não atendimento a algumas solicitações feitas ao Departamento de Materiais e Serviços Auxiliares - DMSA e ao setor de obras, impediram a liquidação e pagamento do total empenhado, originando, assim, valores inscritos em restos a pagar, justificados pela não entrega dos bens e/ou serviços contratados. A meta física foi reprogramada devido ao aumento das disponibilidades de vagas no segundo semestre de 2014.						
Restos a Pagar Não processados - Exercícios Anteriores						
Execução Orçamentária e Financeira			Execução Física - Metas			
Valor em 1/1/2014	Valor Liquidado	Valor Cancelado	Descrição da Meta	Unidade de medida	Realizada	
-	-	-	-	-	-	

Fonte: SIAFI Gerencial 2014 e Tesouro Gerencial 2015

Quadro A.5.2.3.1 - Ações de responsabilidade da UJ - OFSS (continuação)

Identificação da Ação						
Código	20TP		Tipo: Atividade			
Título	Pagamento de Pessoal Ativo da União					
Iniciativa	-					
Objetivo	-					
Programa	Programa de Gestão e Manutenção do Ministério da Educação Código: 2109 Tipo: Gestão, Manutenção e Serviços ao Estado					
Unidade Orçamentária	26249 - Universidade Federal Rural do Rio de Janeiro					
Ação Prioritária	() Sim (X) Não Caso positivo: () PAC () Brasil sem Miséria					
Lei Orçamentária 2014						
Execução Orçamentária e Financeira						
Dotação		Despesa			Restos a Pagar inscritos 2014	
Inicial	Final	Empenhada	Liquidada	Paga	Processados	Não Processados
232.375.025,00	255.923.778,00	255.760.800,12	255.038.058,87	254.848.613,91	189.444,96	722.741,25
Execução Física						
Descrição da meta		Unidade de medida	Montante			
			Previsto	Reprogramado	Realizado	
-		-	-	-	-	-
Restos a Pagar Não processados - Exercícios Anteriores						
Execução Orçamentária e Financeira			Execução Física - Metas			
Valor em 1/1/2014	Valor Liquidado	Valor Cancelado	Descrição da Meta	Unidade de medida	Realizada	
1.054.597,32	38.944,69	-	-	-	-	

Fonte: SIAFI Gerencial 2014 e Tesouro Gerencial 2015

Quadro A.5.2.3.1 - Ações de responsabilidade da UJ - OFSS (continuação)

Identificação da Ação						
Código	2994		Tipo: Atividade			
Título	Assistência ao Estudante da Educação Profissional e Tecnológica					
Iniciativa	Ampliação do acesso em cursos de educação profissional técnica de nível médio e cursos de formação inicial e continuada, em instituições públicas e privadas de educação profissional e tecnológica, prioritariamente para estudantes da rede pública, trabalhadores, beneficiários dos programas federais de transferência de renda, pessoas com deficiência, populações do campo, indígenas, quilombolas e afrodescendentes, e promoção de condições de permanência aos estudantes. Código: 02A5					
Objetivo	Expandir, interiorizar, democratizar e qualificar a oferta de cursos de educação profissional e tecnológica, considerando os arranjos produtivos, sociais, culturais, locais e regionais, a necessidade de ampliação das oportunidades educacionais dos trabalhadores e os interesses e necessidades das populações do campo, indígenas, quilombolas, afrodescendentes, das mulheres de baixa renda e das pessoas com deficiência. Código: 0582					
Programa	Educação Profissional e Tecnológica		Tipo: Temático			
Unidade Orçamentária	26249 - Universidade Federal Rural do Rio de Janeiro					
Ação Prioritária	() Sim (X) Não Caso positivo: () PAC () Brasil sem Miséria					
Lei Orçamentária 2014						
Execução Orçamentária e Financeira						
Dotação		Despesa			Restos a Pagar inscritos 2014	
Inicial	Final	Empenhada	Liquidada	Paga	Processados	Não Processados
630.514,00	630.514,00	630.514,00	489.000,00	489.000,00	-	141.514,00
Execução Física						
Descrição da meta		Unidade de medida	Montante			
			Previsto	Reprogramado	Realizado	
		Estudantes assistidos	250	400	400	
Fornecer bolsa de permanência e iniciação científica, alimentação, atendimento médico, transporte, dentre outras ações de assistência social, que contribua para o bom desempenho do estudante. Suprir as necessidades básicas do aluno, proporcionando condições para sua permanência na escola.						
Restos a Pagar Não processados - Exercícios Anteriores						
Execução Orçamentária e Financeira			Execução Física - Metas			
Valor em 1/1/2014	Valor Liquidado	Valor Cancelado	Descrição da Meta	Unidade de medida	Realizada	
-	-	-	-	-	-	-

Fonte: SIAFI Gerencial 2014 e Tesouro Gerencial 2015

Quadro A.5.2.3.1 - Ações de responsabilidade da UJ - OFSS (continuação)

Identificação da Ação						
Código	4002			Tipo: Atividade		
Título	Assistência ao Estudante de Ensino Superior					
Iniciativa	Ampliação do acesso, da permanência e da taxa de sucesso dos estudantes na educação superior, em instituições públicas e privadas, inclusive por meio de financiamento estudantil, com promoção da elevação da eficiência acadêmica, da qualidade, da equidade e da inclusão, considerando, inclusive, especificidades das populações do campo, indígenas, quilombolas, afrodescendentes e das pessoas com deficiência. Código: 03GA					
Objetivo	Ampliar o acesso à educação superior com condições de permanência e equidade por meio, em especial, da expansão da rede federal de educação superior, da concessão de bolsas de estudos em instituições privadas para alunos de baixa renda e do financiamento estudantil, promovendo o apoio às instituições de educação superior, a elevação da qualidade acadêmica e a qualificação de recursos humanos. Código: 0841					
Programa	Educação Superior - Graduação, Pós-Graduação, Ensino, Pesquisa e Extensão Código: 2032 Tipo: Temático					
Unidade Orçamentária	26249 - Universidade Federal Rural do Rio de Janeiro					
Ação Prioritária	() Sim (X) Não Caso positivo: () PAC () Brasil sem Miséria					
Lei Orçamentária 2014						
Execução Orçamentária e Financeira						
Dotação		Despesa			Restos a Pagar inscritos 2014	
Inicial	Final	Empenhada	Liquidada	Paga	Processados	Não Processados
9.567.537,00	9.567.537,00	9.468.295,45	7.840.371,91	7.840.371,91	-	1.627.923,54
Execução Física						
Descrição da meta	Unidade de medida	Montante				
		Previsto	Reprogramado	Realizado		
		Estudante assistido	3.118	3.500	4.192	
<p>A meta prevista inicialmente era beneficiar 3.118 estudantes durante todo o período letivo de 2014, nas mais variadas ações previstas pelo PNAES. No entanto, a ampliação dos cursos oferecidos pela Instituição nos últimos anos, trouxe como consequência, um aumento do número de estudantes matriculados, representado por aproximadamente 17.500 estudantes matriculados nos cursos de graduação presenciais, distribuídos em todos os <i>campi</i>, dos quais aproximadamente 14.000 no <i>Campus</i> de Seropédica, 3.000 no Instituto Multidisciplinar e 700 no Instituto de Três Rios. Para suprir a demanda de estudante em situação de vulnerabilidade socioeconômica e como forma de promover a sua permanência nos cursos oferecidos, combatendo a evasão escolar e diminuindo os índices de repetência foi necessário que o Programa ampliasse os recursos em torno de 22% em relação ao ano anterior, o que ainda não supre as demandas existentes, havendo despesas complementares com energia elétrica, água tratada e contratação de serviços terceirizados em diversas modalidades, custeadas com recursos de outras fontes. Ademais, convém ressaltar que os recursos do Programa foram utilizados da melhor maneira possível, havendo despesas empenhadas no exercício de 2014, em processos de registros de preços que serão finalizadas em 2015, principalmente pelo Instituto Multidisciplinar, e que neste ano possibilitaram atingir a um universo de 4.192 estudantes, mediante a adoção e instituição dos seguintes apoios: a) 1.500 estudantes atendidos com vagas gratuitas na Moradia Estudantil (bolsa moradia), sendo 770 para homens e 730 para mulheres; b) Produção de 870.705 refeições subsidiadas (desjejum, almoço e jantar) no <i>Campus</i> de Seropédica e de 108.866 no <i>Campus</i> de Nova Iguaçu; c) Concessão de 820 bolsas por carência (alimentação gratuita no RU); d) Concessão de 20 bolsas de alimentação gratuita para estudantes participantes de grupos organizados de extensão (Bolsa Cultural); e) Concessão de 154 Bolsas remuneradas de Atividades no RU do <i>Campus</i> de Seropédica, (R\$ 150,00/bolsa), aliada a alimentação gratuita; f) Concessão de 2.051 bolsas remuneradas instituídas em abril, conforme Edital de Seleção Pública, sendo 631 em Seropédica, 1.020 em Nova Iguaçu e 400 em Três Rios, no valor individual de R\$ 250,00 (moradia), R\$ 200,00 (transporte), R\$ 200,00 (apoio didático pedagógico) e R\$ 150,00 (alimentação). Essas bolsas cumulativas atenderam a 1.501 estudantes no início, devido à concessão da bolsa de auxílio didático pedagógico em parcela única, estabilizando-se em 1.085 no período subsequente (351 estudantes em Seropédica, 510 em Nova Iguaçu, 224 em Três Rios), nas modalidades de transporte, moradia e alimentação; h) Implantação do Programa de Desenvolvimento Acadêmico Institucional (PDAI), no qual foram concedidas 550 bolsas remuneradas a estudantes de graduação (R\$ 320,00/16hs/semana e R\$ 400,00/20hs/semana), mediante editais de seleção pública, divulgados por Institutos, Departamentos e demais órgãos da administração universitária; i) Concessão de 53 bolsas de incentivo ao esporte (R\$ 150,00/Bolsa); g) Realização de 1.638 atendimentos em terapias alternativas, beneficiando aproximadamente 800 estudantes; j) Realização de 2.425 atendimentos com serviços de manutenção na estrutura predial e das redes elétrica, hidráulica e sanitária nos 12 prédios e Salas anexas, da Residência Estudantil; k) Realização de aproximadamente 1.000 atendimentos de assistência social, tais como entrevistas, relatórios</p>						

sociais, tabulação de dados, visitas domiciliares, reuniões de mediação de conflitos e análises sócio-econômicas; l) Realização de atividades culturais, tais como saraus, exposições, excursões, nas quais foram envolvidos aproximadamente 400 estudantes. O resultado físico das ações levou em conta o somatório de estudantes beneficiários nas diferentes modalidades de auxílio e bolsas. O ano em questão foi atípico em relação ao calendário escolar, o que novamente levou a Instituição a concentrar três semestres num mesmo ano, extrapolando as suas metas de despesas de custeio. Foi necessário reprogramar a meta física para 3.500, não levando em conta o número atingido de 4.192 estudantes, uma vez que com 03 semestres consecutivos em um ano atípico, houve saídas por formaturas e ingresso de novos estudantes, beneficiados no contexto do Programa. Vale o registro de que muitos empenhos emitidos e cuja despesa encontra-se inserida em restos a pagar, correspondem: a bolsas remuneradas concedidas em 2014 e cujo prazo de validade previsto em edital se encerra em 2015; aquisição mediante registro de preços de um quantitativo variado de gêneros alimentícios ainda não fornecidos e outros já fornecidos, com empenhos em vias de liquidação; aquisição de gás liquefeito de petróleo a serem fornecidos; mobiliário em vias de entrega; material de limpeza a serem utilizados em 2015, etc. Parte dos empenhos emitidos em 2014 e incluídos em restos a pagar em sua maioria é do interesse do Restaurante Universitário do Instituto Multidisciplinar e outra do Restaurante Universitário do Campus de Seropédica, havendo previsão de liquidação em 2015. Há que se considerar que houve a impossibilidade do pagamento a alguns fornecedores e mesmo o cancelamento de produtos anteriormente agendados para a entrega em 2014, em função dos seguintes motivos: problemas de fornecedores com a inscrição junto ao SICAF; greve de servidores que impediram o funcionamento do sistema de exaustão e manutenção de equipamentos RU do Instituto Multidisciplinar por aproximadamente três meses impedido o seu funcionamento; Contratação emergencial de serviços de alimentação devido a a paralisação das atividades do RU de Seropédica motivada pela greve de servidores. Logo alguns empenhos dentro da validade serão utilizados em 2015.

Restos a Pagar Não processados - Exercícios Anteriores

Execução Orçamentária e Financeira			Execução Física - Metas		
Valor em 1/1/2014	Valor Liquidado	Valor Cancelado	Descrição da Meta	Unidade de medida	Realizada
291.829,26	229.853,96	-			Estudante assistido

A mesma descrita para o ano de 2013. Vale o registro de que alguns empenhos emitidos naquele ano e incluídos em restos a pagar em 2014, no montante de R\$ 61.975,30, são do interesse do Restaurante do Instituto Multidisciplinar e serão cancelados em 2015 em função do vencimento do seu prazo de validade. Não foi possível a sua utilização em 2014, em função das seguintes razões: o Restaurante em questão entrou em funcionamento no dia 02/04/2012. Em 2013 encontrava-se em fase de implantação e de consolidação de suas atividades. A greve de servidores ocorrida em 2012 entre 17/05 e 29/09/12 e em meados de 2013 influenciou negativamente no funcionamento do referido Setor, aliada as dificuldades provocadas pelo reduzido número de servidores e da falta de um histórico de funcionamento que possibilitassem uma avaliação dos gêneros e insumos que seriam necessários em 2013. Por este motivo o empenhamento sob a modalidade de registros de preços ocorreu além das expectativas, não sendo necessária a utilização parcial dos empenhos emitidos.

Fonte: SIAFI Gerencial 2014 e Tesouro Gerencial 2015

Quadro A.5.2.3.1 - Ações de responsabilidade da UJ - OFSS (continuação)

Identificação da Ação						
Código	4572		Tipo: Atividade			
Título	Capacitação de Servidores Públicos Federais em Processo de Qualificação e Requalificação					
Iniciativa	-					
Objetivo	-					
Programa	Programa de Gestão e Manutenção do Ministério da Educação					
Unidade Orçamentária	26249 - Universidade Federal Rural do Rio de Janeiro		Código: 2109 Tipo: Gestão, Manutenção e Serviços ao Estado			
Ação Prioritária	() Sim (X) Não Caso positivo: () PAC () Brasil sem Miséria					
Lei Orçamentária 2014						
Execução Orçamentária e Financeira						
Dotação		Despesa			Restos a Pagar inscritos 2014	
Inicial	Final	Empenhada	Liquidada	Paga	Processados	Não Processados
300.000,00	300.000,00	285.236,00	242.623,81	242.623,81	-	42.612,19
Execução Física						
Descrição da meta		Unidade de medida	Montante			
			Previsto	Reprogramado	Realizado	
		Servidor capacitado	500	350	380	
<p>A meta prevista inicialmente pela Pró-Reitoria de Assuntos Administrativos (PROAD), por meio da Coordenação de Desenvolvimento de Pessoas (CODEP), unidade responsável pela capacitação dos técnicos administrativos, era capacitar 500 servidores durante o ano de 2014, nas mais variadas ações de capacitações oferecidas no Plano Anual de Capacitação dos Técnicos Administrativos da UFRRJ/2014-PAC 2014. No entanto, devido aos entraves ocorridos no período de março a julho de 2014 (greve dos servidores), fez-se necessário reprogramar a meta física à fim de beneficiar 350, tendo atingido 380 servidores beneficiados durante o ano de 2014, ou seja, número superior ao reprogramado, destes 39 são gestores e 341 servidores que não possuem cargos de chefia. Convém ressaltar que os recursos deste programa foram utilizados do melhor modo possível, dado o curto espaço de tempo que restou para promover as ações do Plano Anual de Capacitação dos Técnicos Administrativos. Dentre os eventos para capacitação foram oferecidos: Cursos In Company, sendo dois destes pela ESAF (Gestão e Fiscalização de Contratos Administrativos e SIAFI Gerencial); dois pela Fatto Consultoria e Sistemas S/S LTDA (Análise de Pontos de Função: Fundamentos, Benefícios e Implantação; Capacitação em Análise de Pontos de Função: Medição e Estimativas de Software); quatro pela ENAP (Elaboração de Termo de Referência e Projetos Básico para Contratação de Bens e Serviços no Setor Público; Gestão de Pessoas: Fundamentos e Tendências; Fundamentos da Gestão de logística e Teoria Geral da Licitação; Análise e Melhoria de Processos. Além de 33 Congressos e Seminários, dentre eles o 8º Congresso de Secretários das Universidades Brasileira - CONSUB, do qual participaram 43 servidores que exercem a função de secretários(as) e 141 Cursos Externos e Internos, tendo como despesas empenhadas o valor total de R\$ 285.236,00, conforme informações extraídas do SIAFI Gerencial.</p>						
Restos a Pagar Não processados - Exercícios Anteriores						
Execução Orçamentária e Financeira			Execução Física - Metas			
Valor em 1/1/2014	Valor Liquidado	Valor Cancelado	Descrição da Meta		Unidade de medida	Realizada
25.978,09	11.405,03	690,00			Servidor capacitado	15
<p>A meta é a mesma descrita para o exercício de 2013, que tem por objetivo capacitar os servidores técnicos administrativos através de Seminários, Workshops, Cursos in Company, Cursos Externos e Internos. Quanto ao Valor cancelado de R\$ 690,00, refere-se aos empenhos 2013NE802049 e 2013NE802570, emitidos em favor das empresas ASSOCIAÇÃO NACIONAL DE ENTIDADES PROMOTORAS DE EMPREENDIMENTOS e ASSOCIAÇÃO BRASILEIRA DE ENFERMAGEM EM FERIDAS E ESTÉTICA, respectivamente. Os demais empenhos emitidos nos exercícios 2012 e 2013, estão sob análise do Departamento de Contabilidade e Finanças para verificação dos saldos passíveis de cancelamento em observância ao Decreto 93.872/86, § 68.</p>						

Fonte: SIAFI Gerencial 2014 e Tesouro Gerencial 2015

Quadro A.5.2.3.1 - Ações de responsabilidade da UJ - OFSS (continuação)

Identificação da Ação						
Código	8282		Tipo: Atividade			
Título	Reestruturação e Expansão de Instituições Federais de Ensino Superior					
Iniciativa	Expansão, reestruturação, interiorização e manutenção da Rede Federal de Educação Superior, com diversificação da oferta de cursos em consonância com as necessidades do mundo do trabalho, otimização da capacidade instalada das estruturas físicas e de recursos humanos, e promoção de pesquisa, ensino e extensão visando a qualidade e garantindo condições de acessibilidade.					Código: 03GD
Objetivo	Ampliar o acesso à educação superior com condições de permanência e equidade por meio, em especial, da expansão da rede federal de educação superior, da concessão de bolsas de estudos em instituições privadas para alunos de baixa renda e do financiamento estudantil, promovendo o apoio às instituições de educação superior, a elevação da qualidade acadêmica e a qualificação de recursos humanos.					Código: 0841
Programa	Educação Superior - Graduação, Pós-Graduação, Ensino, Pesquisa e Extensão					Tipo: Temático
Unidade Orçamentária	26249 - Universidade Federal Rural do Rio de Janeiro					
Ação Prioritária	() Sim (X) Não Caso positivo: () PAC () Brasil sem Miséria					
Lei Orçamentária 2014						
Execução Orçamentária e Financeira						
Dotação		Despesa			Restos a Pagar inscritos 2014	
Inicial	Final	Empenhada	Liquidada	Paga	Processados	Não Processados
17.981.870,00	18.768.870,00	17.981.849,21	11.762.160,57	11.742.197,16	20.343,54	6.219.688,64
Execução Física						
Descrição da meta		Unidade de medida	Montante			
			Previsto	Reprogramado	Realizado	
		Unidade	5	5	5	
<p>No ano de 2014, os cursos de graduação em Administração Pública, Ciências Contábeis, Comunicação Social - Jornalismo, Hotelaria, Relações Internacionais e Sistemas de Informação oferecidos no <i>Campus</i> de Seropédica, além dos cursos de graduação em Ciência da Computação e Geografia oferecidos no <i>Campus</i> de Nova Iguaçu e o de Gestão Ambiental no <i>Campus</i> de Três Rios, passaram a ser ofertados no ano de 2010, dentro do Programa de Reestruturação e Expansão da UFRRJ (PRE-UFRRJ), no âmbito do Programa REUNI. Tais cursos deram início a diplomação de seus primeiros estudantes, totalizando 116 estudantes e recebendo 261 ingressantes. Paralelamente, os 12 cursos abertos em 2009, como Belas Artes, Ciências Sociais, Direito, Filosofia, Geografia, História e Letras do <i>Campus</i> de Seropédica, bem como Direito e Letras pertencentes ao <i>Campus</i> de Nova Iguaçu e o curso de Direito no <i>Campus</i> de Três Rios, entram em fase de consolidação, diplomando 145 estudantes, enquanto 742 foram ingressados no mesmo ano 2014. Cabe destacar em 2014, o início do curso de Licenciatura em Educação no Campo como curso regular, deixando seu caráter esporádico como turmas especiais de Programa do Ministério de Desenvolvimento Agrário e, desta forma, incorporando seus ingressantes no conjunto dos 3.876 novos estudantes que entraram na UFRRJ em seus 56 cursos de graduação presencial, ultrapassando em 0,93% a meta programada de 3.840 ingressos. Lembrando que 25,4% dessas vagas estão nos cursos novos e, grande parte das restantes 74,6%, fazem parte de cursos que sofreram processos de reestruturação dentro do PRE-UFRRJ. Os percentuais empenhados de 35,03% e de 64,97%, respectivamente, para custeio e investimento, mostram o esforço institucional no sentido de consolidar os cursos dentro de um padrão de qualidade, uma vez que 55,95% dos investimentos foram para construção de novos espaços acadêmicos e reformas de outros, enquanto 36,62% visam equipar esses espaços para criar as melhores condições de ensino e aprendizagem nas áreas dos diversos cursos de graduação.</p>						
Restos a Pagar Não processados - Exercícios Anteriores						
Execução Orçamentária e Financeira			Execução Física - Metas			
Valor em 1/1/2014	Valor Liquidado	Valor Cancelado	Descrição da Meta		Unidade de medida	Realizada
9.675.870,27	7.599.704,71	44.610,56			Unidade	3
<p>O montante cancelado no valor de R\$ 44.610,56, refere-se aos empenhos 2012NE800812, 2012NE800963, 2012NE801882, 2012NE802339, 2012NE802426, 2013NE801752, 2013NE801846, 2013NE801847, 2013NE801861, 2013NE801959, 2013NE802065, 2013NE802202, 2013NE802525, 2013NE802574, 2013NE802672, 2013NE802692 e 2013NE802897. Os demais empenhos emitidos nos exercícios 2012 e 2013, estão sob análise do Departamento de Contabilidade e Finanças para verificação dos saldos passíveis de cancelamento em observância ao Decreto 93.872/86, § 68.</p>						

Fonte: SIAFI Gerencial 2014 e Tesouro Gerencial 2015

5.2.3.2. Ações/Subtítulos - OFSS

(Não se aplica à UFRRJ)
 Quadro A.5.2.3.2 - Ações/Subtítulos - OFSS

Identificação da Ação							
Código	Tipo:						
Descrição							
Iniciativa							
Objetivo	Código:						
Programa	Código:			Tipo:			
Unidade Orçamentária							
Ação Prioritária	() Sim (X) Não Caso positivo: () PAC () Brasil sem Miséria						
Lei Orçamentária Anual - 2014							
Execução Orçamentária e Financeira							
Nº do subtítulo/ Localizador	Dotação		Despesa			Restos a Pagar inscritos 2014	
	Inicial	Final	Empenhada	Liquidada	Paga	Processados	Não Processados
Execução Física da Ação - Metas							
Nº do subtítulo/ Localizador	Descrição da meta		Unidade de medida	Montante			
				Previsto	Reprogramado (*)	Realizado	
Restos a Pagar Não processados - Exercícios Anteriores							
Nº do subtítulo/ Localizador	Execução Orçamentária e Financeira			Execução Física - Metas			
	Valor em 01/01/2014	Valor Liquidado	Valor Cancelado	Descrição da Meta	Unidade de medida	Realizada	

Fonte:

5.2.3.3. Ações não Previstas na LOA 2014 - Restos a Pagar não processados - OFSS

Quadro A.5.2.3.3 - Ações não previstas LOA 2014 - Restos a Pagar - OFSS

Identificação da Ação						
Código	00M0		Tipo: Operações Especiais			
Título	Contribuição a Entidades Nacionais Representativas de Educação e Ensino					
Iniciativa	-					
Objetivo	Código: -					
Programa	Programa de Gestão e Manutenção do Ministério da Educação Código: 2109 Tipo: Gestão, Manutenção e Serviços ao Estado					
Unidade Orçamentária	Universidade Federal Rural do Rio de Janeiro					
Ação Prioritária	() Sim (X) Não Caso positivo: () PAC () Brasil sem Miséria					
Restos a Pagar Não processados - Exercícios Anteriores						
Execução Orçamentária e Financeira			Execução Física - Meta			
Valor em 01/01/2014	Valor Liquidado	Valor Cancelado	Descrição da Meta	Unidade de medida		Realizado
8.317,96	-	-		Contribuição à entidade		-
Os empenhos 2013NE000315, 2013NE000316 e 2013NE000663 que totalizam R\$ 8.317,96 foram emitidos para contribuir financeiramente com a Associação Nacional de Pós-Graduação e Pesquisa em Administração (ANPAD) e com a Associação Nacional dos Dirigentes das Instituições Federais de Ensino Superior (ANDIFES), para o intercâmbio de informações e políticas voltadas para a educação. Estes empenhos do exercício 2013, estão sob análise do Departamento de Contabilidade e Finanças para verificação dos saldos passíveis de cancelamento em observância ao Decreto 93.872/86, § 68.						

Fonte: SIAFI Gerencial 2014

Quadro A.5.2.3.3 - Ações não previstas LOA 2014 - Restos a Pagar - OFSS (continuação)

Identificação da Ação					
Código	10US		Tipo: Projeto		
Título	Expansão do Ensino Superior - <i>Campus</i> de Três Rios				
Iniciativa	-				
Objetivo	-				
Pograma	Brasil Universitário		Código: 1073		
Unidade Orçamentária	Universidade Federal Rural do Rio de Janeiro				
Ação Prioritária	() Sim (X) Não Caso positivo: () PAC () Brasil sem Miséria				
Restos a Pagar Não processados - Exercícios Anteriores					
Execução Orçamentária e Financeira			Execução Física - Meta		
Valor em 01/01/2014	Valor Liquidado	Valor Cancelado	Descrição da Meta	Unidade de medida	Realizado
108.437,01	107.971,96	0,05		Vaga disponibilizada	135
<p>Viabilizar a implantação do <i>Campus</i> de Três Rios, objetivando aumentar a oferta de vagas da educação superior, no âmbito da graduação e da pós-graduação, e desenvolver atividades de pesquisa e extensão. Quanto ao Valor cancelado de R\$ 0,05, refere-se ao empenho 2009NE902670, emitido em favor da empresa ESPECTRO ENGENHARIA LTDA. O empenho 2010NE902178 no valor de R\$ 465,00, emitido em favor da entidade ASSOCIAÇÃO NACIONAL DOS CURSOS DE GRADUAÇÃO EM ADMINISTRAÇÃO, ainda não liquidado encontra-se sob análise do Departamento de Contabilidade e Finanças para verificação do saldo passível de cancelamento em observância ao Decreto 93.872/86, § 68.</p>					

Fonte: SIAFI Gerencial 2014

Quadro A.5.2.3.3 - Ações não previstas LOA 2014 - Restos a Pagar - OFSS (continuação)

Identificação da Ação					
Código	11L6			Tipo: Projeto	
Título	REUNI - Readequação da Infra-Estrutura da Universidade Federal Rural do Rio de Janeiro (UFRRJ)				
Iniciativa	-				
Objetivo	-			Código: -	
Pograma	Brasil Universitário			Tipo: Temático	
	Código: 1073				
Unidade Orçamentária	Universidade Federal Rural do Rio de Janeiro				
Ação Prioritária	() Sim (X) Não Caso positivo: () PAC () Brasil sem Miséria				
Restos a Pagar Não processados - Exercícios Anteriores					
Execução Orçamentária e Financeira			Execução Física - Meta		
Valor em 01/01/2014	Valor Liquidado	Valor Cancelado	Descrição da Meta	Unidade de medida	Realizado
3.316.686,71	-	-		Vaga disponibilizada	1.500
<p>Construção de edifícios e execução de obras de infra-estrutura na Universidade Federal Rural do Rio de Janeiro - UFRRJ, mediante realização de licitações, de acordo com as legislações específicas. Foram construídos novos prédios para unidades acadêmicas, anexos de unidades e salas de aula, com a correspondente infra-estrutura, material permanente e equipamentos para laboratórios, objetivando ampliar a oferta de vagas. O montante de R\$ 3.316.686,71 reinscritos em Restos a Pagar Não Processados de Exercícios Anteriores são referentes aos empenhos emitidos nos exercícios de 2008 e 2010, que na sua grande maioria referem-se a obras em fase final de conclusão. Alguns empenhos estão sob análise do Departamento de Contabilidade e Finanças para verificação dos saldos passíveis de cancelamento em observância ao Decreto 93.872/86, § 68.</p>					

Fonte: SIAFI Gerencial 2014

Quadro A.5.2.3.3 - Ações não previstas LOA 2014 - Restos a Pagar - OFSS (continuação)

Identificação da Ação					
Código	IH79			Tipo: Projeto	
Título	Expansão do Ensino Superior - <i>Campus</i> de Nova Iguaçu				
Iniciativa	-				
Objetivo	-				
Pograma	Brasil Universitário			Código: -	
	Código: 1073			Tipo: Temático	
Unidade Orçamentária	Universidade Federal Rural do Rio de Janeiro				
Ação Prioritária	() Sim (X) Não Caso positivo: () PAC () Brasil sem Miséria				
Restos a Pagar Não processados - Exercícios Anteriores					
Execução Orçamentária e Financeira			Execução Física - Meta		
Valor em 01/01/2014	Valor Liquidado	Valor Cancelado	Descrição da Meta	Unidade de medida	Realizado
21.373,70	-	-		Vaga disponibilizada	1.500
<p>Construção de edifício, aquisição de equipamentos e mobiliário, aquisição de materiais de consumo e manutenção, por meio de licitações de acordo com as legislações específicas. O montante de R\$ 21.373,70 reinscritos em Restos a Pagar Não Processados são referentes aos empenhos emitidos no exercício de 2010. Ressalta-se que os empenhos estão sob análise do Departamento de Contabilidade e Finanças para verificação dos saldos passíveis de cancelamento em observância ao Decreto 93.872/86, § 68.</p>					

Fonte: SIAFI Gerencial 2014

Quadro A.5.2.3.3 - Ações não previstas LOA 2014 - Restos a Pagar - OFSS (continuação)

Identificação da Ação					
Código	2992			Tipo: Atividade	
Título	Funcionamento da Educação Profissional				
Iniciativa	-				
Objetivo	-				
Pograma	Desenvolvimento da Educação Profissional e Tecnológica			Código: -	
	Código: 1062			Tipo: Temático	
Unidade Orçamentária	Universidade Federal Rural do Rio de Janeiro				
Ação Prioritária	() Sim (X) Não Caso positivo: () PAC () Brasil sem Miséria				
Restos a Pagar Não processados - Exercícios Anteriores					
Execução Orçamentária e Financeira			Execução Física - Meta		
Valor em 01/01/2014	Valor Liquidado	Valor Cancelado	Descrição da Meta	Unidade de medida	Realizado
88.992,12	13.713,42	-		Estudante matriculado	1.050
<p>Gestão acadêmica, administrativa, financeira e patrimonial visando o funcionamento dos cursos do Colégio Técnico da Universidade Rural - CTUR, referente à manutenção dos serviços terceirizados, manutenção de infraestrutura física que envolva ampliação, reforma, adaptação e aquisição e/ou reposição de materiais, inclusive aquelas inerentes às obras, aquisição e/ou atualização do acervo bibliográfico, aquisição de veículos visando o transporte escolar, aquisição de equipamentos e materiais para os laboratórios visando a excelência do ensino e a pesquisa, capacitação de recursos humanos, prestação de serviços à comunidade visando a educação inclusiva, promoção de subsídios para estudos, análises, diagnósticos, pesquisas e publicações científicas. Os empenhos emitidos entre os exercícios 2009 a 2011, e que ainda não sofreram liquidação, foram reinscritos em 2014 em Restos a Pagar Não Processados. Estando estes sob análise do Departamento de Contabilidade e Finanças para verificação dos saldos passíveis de cancelamento em observância ao Decreto 93.872/86, § 68.</p>					

Fonte: SIAFI Gerencial 2014

Quadro A.5.2.3.3 - Ações não previstas LOA 2014 - Restos a Pagar - OFSS (continuação)

Identificação da Ação					
Código	4001			Tipo: Atividade	
Título	Funcionamento do Ensino Fundamental na Rede Federal				
Iniciativa	-				
Objetivo	-				
Pograma	Brasil Escolarizado			Código: -	
	Código: 1061			Tipo: Temático	
Unidade Orçamentária	Universidade Federal Rural do Rio de Janeiro				
Ação Prioritária	() Sim (X) Não Caso positivo: () PAC () Brasil sem Miséria				
Restos a Pagar Não processados - Exercícios Anteriores					
Execução Orçamentária e Financeira			Execução Física - Meta		
Valor em 01/01/2014	Valor Liquidado	Valor Cancelado	Descrição da Meta	Unidade de medida	Realizado
643,08	-	-		Unidade	-
Gestão administrativa, financeira e técnica, de modo a propiciar condições de funcionamento do Ensino Fundamental, inclusive na modalidade Educação de Jovens e Adultos, incluindo restauração / modernização das edificações / instalações por meio de obras de pequeno vulto que envolveram ampliação / reforma / adaptação, bem como aquisição e/ou reposição de materiais, inclusive aqueles inerentes às pequenas obras. Os empenhos emitidos nos exercícios 2009 e 2010, e que ainda não sofreram liquidação, foram reinscritos em 2014 em Restos a Pagar Não Processados. Estando estes sob análise do Departamento de Contabilidade e Finanças para verificação dos saldos passíveis de cancelamento em observância ao Decreto 93.872/86, § 68.					

Fonte: SIAFI Gerencial 2014

Quadro A.5.2.3.3 - Ações não previstas LOA 2014 - Restos a Pagar - OFSS (continuação)

Identificação da Ação					
Código	4002			Tipo: Atividade	
Título	Assistência ao Estudante de Ensino Superior				
Iniciativa	-				
Objetivo	Ampliar o acesso à educação superior com condições de permanência e equidade por meio, em especial, da expansão da rede federal de educação superior, da concessão de bolsas de estudos em instituições privadas para alunos de baixa renda e do financiamento estudantil, promovendo o apoio às instituições de educação superior, a elevação da qualidade acadêmica e a qualificação de recursos humanos. Código: 0841				
Programa	Brasil Universitário			Tipo: Temático	
	Código: 1073				
Unidade Orçamentária	Universidade Federal Rural do Rio de Janeiro				
Ação Prioritária	() Sim (X) Não Caso positivo: () PAC () Brasil sem Miséria				
Restos a Pagar Não processados - Exercícios Anteriores					
Execução Orçamentária e Financeira			Execução Física - Meta		
Valor em 01/01/2014	Valor Liquidado	Valor Cancelado	Descrição da Meta	Unidade de medida	Realizado
26.546,50	-	-		Estudante assistido	-
A mesma descrita para o ano de 2010. Quanto aos empenhos 2010NE901759 (R\$ 22.705,00) e 2010NE900502 (R\$ 3.841,50) que totalizam R\$ 26.546,50 foram emitidos em proveito de empresas que fornecem gêneros alimentícios e produtos de limpeza. Estando estes sob análise do Departamento de Contabilidade e Finanças para verificação dos saldos passíveis de cancelamento em observância ao Decreto 93.872/86, § 68.					

Fonte: SIAFI Gerencial 2014

Quadro A.5.2.3.3 - Ações não previstas LOA 2014 - Restos a Pagar - OFSS (continuação)

Identificação da Ação					
Código	4006			Tipo: Atividade	
Título	Funcionamento de Cursos de Pós-Graduação				
Iniciativa	-				
Objetivo	-				
Pograma	Desenvolvimento do Ensino da Pós-Graduação e da Pesquisa Científica				
	Código: 1375			Tipo: Temático	
Unidade Orçamentária	Universidade Federal Rural do Rio de Janeiro				
Ação Prioritária	() Sim (X) Não Caso positivo: () PAC () Brasil sem Miséria				
Restos a Pagar Não processados - Exercícios Anteriores					
Execução Orçamentária e Financeira			Execução Física - Meta		
Valor em 01/01/2014	Valor Liquidado	Valor Cancelado	Descrição da Meta	Unidade de medida	Realizado
240,00	-	-		Unidade	-
A mesma descrita para o ano de 2011. Quanto ao empenho 2011NE800536, no valor de R\$ 240,00, foi emitido em favor da entidade SOCIEDADE BRASILEIRA PARA O PROGRESSO DA CIÊNCIA - SBPC. Este empenho está sob análise do Departamento de Contabilidade e Finanças para verificação do saldo passível de cancelamento em observância ao Decreto 93.872/86, § 68.					

Fonte: SIAFI Gerencial 2014

Quadro A.5.2.3.3 - Ações não previstas LOA 2014 - Restos a Pagar - OFSS (continuação)

Identificação da Ação					
Código	4008			Tipo: Atividade	
Título	Acervo Bibliográfico Destinado às Instituições Federais de Ensino Superior e Hospitais de Ensino				
Iniciativa	-				
Objetivo	-			Código: -	
Pograma	Brasil Universitário			Tipo: Temático	
	Código: 1073				
Unidade Orçamentária	Universidade Federal Rural do Rio de Janeiro				
Ação Prioritária	() Sim (X) Não Caso positivo: () PAC () Brasil sem Miséria				
Restos a Pagar Não processados - Exercícios Anteriores					
Execução Orçamentária e Financeira			Execução Física - Meta		
Valor em 01/01/2014	Valor Liquidado	Valor Cancelado	Descrição da Meta	Unidade de medida	Realizado
317,40	-	-		Unidade	-
A mesma descrita para o ano de 2010. Quanto ao empenho 2010NE900556, no valor de R\$ 317,40, foi emitido em favor da empresa ÉPOCA EMPREENDIMENTOS EMPRESARIAS LTDA - EPP. Este empenho está sob análise do Departamento de Contabilidade e Finanças para verificação do saldo passível de cancelamento em observância ao Decreto 93.872/86, § 68.					

Fonte: SIAFI Gerencial 2014

Quadro A.5.2.3.3 - Ações não previstas LOA 2014 - Restos a Pagar - OFSS (continuação)

Identificação da Ação					
Código	4009			Tipo: Atividade	
Título	Funcionamento de Cursos de Graduação				
Iniciativa	-				
Objetivo	-			Código: -	
Pograma	Brasil Universitário			Código: 1073	
				Tipo: Temático	
Unidade Orçamentária	Universidade Federal Rural do Rio de Janeiro				
Ação Prioritária	() Sim (X) Não Caso positivo: () PAC () Brasil sem Miséria				
Restos a Pagar Não processados - Exercícios Anteriores					
Execução Orçamentária e Financeira			Execução Física - Meta		
Valor em 01/01/2014	Valor Liquidado	Valor Cancelado	Descrição da Meta	Unidade de medida	Realizado
623.947,82	10.818,05	1,48		Estudante	9.001
<p>A mesma descrita para o ano de 2008. Faz-se necessário alguns esclarecimentos como o do campo "Valor Cancelado" de R\$ 1,48 como RP Não-Processados Cancelados, que se refere ao empenho 2008NE902900, emitido em favor da empresa Serocon Construções, Conservação, Coleta, Serralheria e Jardinagem LTDA-ME. A referida diferença é detalhada pelos valores de RP Não Processado Reinscritos (R\$ 5.368,48) menos o RP Não Processado Pagos (R\$ 5.367,00). No campo "Valor Liquidado" a importância de R\$ 10.818,05 refere-se a soma dos empenhos 2011NE801373, 2011NE800845, 2008NE902900, 2010NE000041 e 2011NE803112 que foram emitidos a favor de empresas que fornecem produtos de limpeza e também gestão de Recursos Humanos (serviços terceirizados). Os demais empenhos emitidos nos exercícios de 2009 a 2011, e que ainda não sofreram liquidação, estão sob análise do Departamento de Contabilidade e Finanças para verificação dos saldos passíveis de cancelamento em observância ao Decreto 93.872/86, § 68.</p>					

Fonte: SIAFI Gerencial 2014

Quadro A.5.2.3.3 - Ações não previstas LOA 2014 - Restos a Pagar - OFSS (continuação)

Identificação da Ação					
Código	4572		Tipo: Atividade		
Título	Capacitação de Servidores Públicos Federais em Processo de Qualificação e Requalificação				
Iniciativa	-				
Objetivo	-				
Programa	Gestão da Política de Educação		Código: 1067 Tipo: Gestão, Manutenção e Serviços ao Estado		
Unidade Orçamentária	26249 - Universidade Federal Rural do Rio de Janeiro				
Ação Prioritária	() Sim (X) Não Caso positivo: () PAC () Brasil sem Miséria				
Restos a Pagar Não processados - Exercícios Anteriores					
Execução Orçamentária e Financeira			Execução Física - Metas		
Valor em 1/1/2014	Valor Liquidado	Valor Cancelado	Descrição da Meta	Unidade de medida	Realizada
15.083,00	-	-		Servidor capacitado	-
<p>A meta é a mesma descrita para o exercício de 2010, que tem por objetivo capacitar os servidores técnicos administrativos através de Seminários, Workshops, Cursos in Company, Cursos Externos e Internos. Os empenhos emitidos nos exercícios 2010 e 2011, e que ainda não sofreram liquidação, foram reinscritos em 2014 em Restos a Pagar Não Processados. Estando sob análise do Departamento de Contabilidade e Finanças para verificação dos saldos passíveis de cancelamento em observância ao Decreto 93.872/86, § 68.</p>					

Fonte: SIAFI Gerencial 2014

Quadro A.5.2.3.3 - Ações não previstas LOA 2014 - Restos a Pagar - OFSS (continuação)

Identificação da Ação					
Código	6328			Tipo: Atividade	
Título	Universidade Aberta e a Distância				
Iniciativa	Ampliação do acesso, da permanência e da taxa de sucesso dos estudantes na educação superior, em instituições públicas e privadas, inclusive por meio de financiamento estudantil, com promoção da elevação da eficiência acadêmica, da qualidade, da equidade e da inclusão, considerando, inclusive, especificidades das populações do campo, indígenas, quilombolas, afro descendentes e das pessoas com deficiência. Código: 03GA				
Objetivo	Ampliar o acesso à educação superior com condições de permanência e equidade por meio, em especial, da expansão da rede federal de educação superior, da concessão de bolsas de estudos em instituições privadas para alunos de baixa renda e do financiamento estudantil, promovendo o apoio às instituições de educação superior, a elevação da qualidade acadêmica e a qualificação de recursos humanos. Código: 0841				
Programa	Educação Superior - Graduação, Pós-Graduação, Ensino, Pesquisa e Extensão Código: 2032 Tipo: Temático				
Unidade Orçamentária	Universidade Federal Rural do Rio de Janeiro				
Ação Prioritária	() Sim (X) Não Caso positivo: () PAC () Brasil sem Miséria				
Restos a Pagar Não processados - Exercícios Anteriores					
Execução Orçamentária e Financeira			Execução Física - Meta		
Valor em 01/01/2014	Valor Liquidado	Valor Cancelado	Descrição da Meta	Unidade de medida	Realizado
15.726,24	-	-		Vaga disponibilizada	-
Sua execução prevê a aquisição e instalação de equipamentos de redes; capacitação de docentes e pessoal envolvidos com os cursos; criação de currículos específicos, respectivos conteúdos, material instrucional e metodologias de ensino a distância, buscando ampliar, democratizar e efetivar a oferta de cursos e programas nessa modalidade, oportunizando o acesso à educação superior inicial e continuada. O empenho 2012NE802381 no valor de R\$ 15.726,24, emitido em favor da empresa ESTRELA DE LUZ FERRAGENS E SERVIÇOS DE MANUTENÇÃO PREDIAL, está sob analisado do Departamento de Contabilidade e Finanças para verificação do saldo passível de cancelamento em observância ao Decreto 93.872/86, § 68.					

Fonte: SIAFI Gerencial 2014

Quadro A.5.2.3.3 - Ações não previstas LOA 2014 - Restos a Pagar - OFSS (continuação)

Identificação da Ação					
Código	8282			Tipo: Atividade	
Título	Reestruturação e Expansão de Instituições Federais de Ensino Superior				
Iniciativa	Expansão, reestruturação, interiorização e manutenção da Rede Federal de Educação Superior, com diversificação da oferta de cursos em consonância com as necessidades do mundo do trabalho, otimização da capacidade instalada das estruturas físicas e de recursos humanos, e promoção de pesquisa, ensino e extensão visando a qualidade e garantindo condições de acessibilidade. Código: 03GD				
Objetivo	Ampliar o acesso à educação superior com condições de permanência e equidade por meio, em especial, da expansão da rede federal de educação superior, da concessão de bolsas de estudos em instituições privadas para alunos de baixa renda e do financiamento estudantil, promovendo o apoio às instituições de educação superior, a elevação da qualidade acadêmica e a qualificação de recursos humanos. Código: 0841				
Programa	Brasil Universitário			Tipo: Temático	
	Código: 1073				
Unidade Orçamentária	26249 - Universidade Federal Rural do Rio de Janeiro				
Ação Prioritária	() Sim (X) Não Caso positivo: () PAC () Brasil sem Miséria				
Restos a Pagar Não processados - Exercícios Anteriores					
Execução Orçamentária e Financeira			Execução Física - Meta		
Valor em 01/01/2014	Valor Liquidado	Valor Cancelado	Descrição da Meta	Unidade de medida	Realizado
3.533.933,47	3.379.469,95	-		Unidade	-
O montante de R\$ 3.533.933,47 reinscritos em Restos a Pagar Não Processados de Exercícios Anteriores são referentes aos empenhos emitidos no exercício de 2011, que na sua grande maioria referem-se a obras em fase final de conclusão. Alguns empenhos estão sob análise do Departamento de Contabilidade e Finanças para verificação dos saldos passíveis de cancelamento em observância ao Decreto 93.872/86, § 68.					

Fonte: SIAFI Gerencial 2014

Quadro A.5.2.3.3 - Ações não previstas LOA 2014 - Restos a Pagar - OFSS (continuação)

Identificação da Ação					
Código	8667			Tipo: Atividade	
Título	Pesquisa Universitária e Difusão de seus Resultados				
Iniciativa	-				
Objetivo	Código: -				
Programa	Desenvolvimento do Ensino da Pós-Graduação e da Pesquisa Científica Código: 1375 Tipo: Temático				
Unidade Orçamentária	Universidade Federal Rural do Rio de Janeiro				
Ação Prioritária	() Sim (X) Não Caso positivo: () PAC () Brasil sem Miséria				
Restos a Pagar Não processados - Exercícios Anteriores					
Execução Orçamentária e Financeira			Execução Física - Meta		
Valor em 01/01/2014	Valor Liquidado	Valor Cancelado	Descrição da Meta	Unidade de medida	Realizado
47.000,00	-	-		Pesquisa publicada	604
Estudos, análises, diagnósticos, pesquisas e publicações científicas em revistas nacionais e internacionais. O empenho 2011NE801310 no valor de R\$ 47.000,00, emitido em favor da empresa VMI ARTES GRÁFICAS LTDA, está sob análise do Departamento de Contabilidade e Finanças para verificação do saldo passível de cancelamento em observância ao Decreto 93.872/86, § 68.					

Fonte: SIAFI Gerencial 2014

5.2.3.4. Ações - Orçamento de Investimento - OI

(Não se aplica à UFRRJ)

Quadro A.5.2.3.4 - Ações do Orçamento de Investimento

Identificação da Ação							
Código							Tipo:
Título							
Iniciativa							
Objetivo	Código:						
Programa	Código: Tipo:						
Unidade Orçamentária							
Ação Prioritária	() Sim () Não Caso positivo: () PAC () Brasil sem Miséria () Outras						
Execução Financeira e Física							
Execução Orçamentária e Financeira			Execução Física - Meta				
Dotação Inicial	Dotação Final	Valor Realizado	Descrição da Meta	Unidade de medida	Previsto	Reprogramado	Realizado

5.2.3.5. Análise Situacional

Para as **Ações de Responsabilidade da UJ - OFSS (LOA 2014)**, a unidade jurisdicionada optou por realizar a análise da execução orçamentária das ações de forma individualizada, por julgar mais adequado o acompanhamento da gestão, em face das 16 ações que estiveram sob a responsabilidade da unidade.

Ação 00M1 - Benefícios Assistenciais Decorrentes do Auxílio-Funeral e Natalidade - Por se tratar de uma ação padronizada da União para Benefícios Assistenciais decorrentes do Auxílio-Funeral e Natalidade, não resulta um produto, nem gera contraprestação direta sob a forma de bens e serviços, não possuindo, portanto, metas físicas. Quanto à execução financeira, conclui-se que foram executados 100% (R\$ 219.039,00) dos recursos empenhados na ação;

Ação 0181 - Pagamento de Aposentadorias e Pensões - Servidores Civis - Por se tratar de uma ação padronizada da União para o Pagamento de Aposentadorias e Pensões, não resulta um produto, nem gera contraprestação direta sob a forma de bens e serviços, não possuindo, portanto, metas físicas. Quanto à execução financeira, conclui-se que foram executados 100% (R\$ 122.573.499,30) dos recursos empenhados na ação;

Ação 09HB - Contribuição da União, de suas Autarquias e Fundações para o Custeio do Regime de Previdência dos Servidores Públicos Federais - Por se tratar de uma ação padronizada para a Contribuição da União, de suas Autarquias e Fundações para o Custeio do Regime de Previdência dos Servidores Públicos Federais não resulta um produto, nem gera contraprestação direta sob a forma de bens e serviços, não possuindo, portanto, metas físicas. Quanto à execução financeira, conclui-se que foram executados 93,03% (R\$ 43.579.558,37) dos recursos empenhados na ação;

Ação 2004 - Assistência Médica e Odontológica aos Servidores Civis, Empregados, Militares e seus Dependentes - Essa ação visa prover a manutenção da saúde física e mental dos servidores civis, empregados, militares e dependentes, exclusivamente para a contratação de serviços médico-hospitalares e odontológicos. A opção utilizada pela Universidade é a de auxílio indenizatório, por meio de ressarcimento, haja vista que a mesma opta por não prestar diretamente estes serviços. Quanto à execução físico-financeira da ação, foram beneficiados 1.640 servidores, sendo executados 89,2% (R\$ 3.928.824,69) dos recursos empenhados na ação.

Cabe ressaltar que a execução da ação não ocorreu em sua totalidade por esta possuir dois Planos Orçamentários - PO's vinculados à ação orçamentária. Desta feita, o PO - 0001 dispõe sobre Assistência Médica e Odontológica Civis - Complementação da União, o qual teve 1.640 servidores beneficiados; o PO - 0002 dispõe sobre Exames Periódicos - Civis, visto que a UFRRJ optou pela contratação de empresa terceirizada para a realização de exames periódicos, tendo sido a licitação realizada por meio do Pregão Eletrônico nº 129/2014, homologado em dezembro de 2014 e com vencimento em 04/12/2015, assim o montante inscrito no final de 2014 em Restos a Pagar Não Processados no valor de R\$ 475.390,28, ou seja, 10,8% dos recursos empenhados na ação 2004, tem como finalidade o pagamento dos referidos exames.

Ação 2010 - Assistência Pré-Escolar aos Dependentes dos Servidores Civis, Empregados e Militares - Conforme disposto no Decreto nº 977/93, a concessão do benefício de assistência pré-escolar é realizada a partir do requerimento de servidores e empregados públicos federais que tenham filhos em idade pré-escolar. Quanto à execução físico-financeira, foram beneficiadas 244 crianças, sendo executados 100% (R\$ 262.276,16) dos recursos empenhados na ação;

Ação 2011 - Auxílio-Transporte aos Servidores Cívicos, Empregados e Militares - Conforme disposto na Lei nº 8.745/93, a concessão do auxílio-transporte em pecúnia, pela União, de natureza jurídica indenizatória, destina-se ao custeio parcial das despesas realizadas com transporte coletivo pelos servidores e empregados públicos federais, inclusive pessoal contratado por tempo determinado, nos deslocamentos de suas residências para os locais de trabalho e vice-versa. Quanto à execução físico-financeira, foram beneficiados 1.396 servidores, para tanto foram executados 100% (R\$ 3.925.978,15) dos recursos empenhados na ação;

Ação 2012 - Auxílio-Alimentação aos Servidores Cívicos, Empregados e Militares - Conforme disposto na Lei nº 8.745/93, a concessão do auxílio-alimentação destina-se aos servidores e empregados públicos federais, ativos, inclusive pessoal contratado por tempo determinado. Quanto à execução físico-financeira foram beneficiados 2.336 servidores, para tanto foram executados 100% (R\$ 10.787.906,45) dos recursos empenhados na ação;

Ação 20GK - Fomento às Ações de Graduação, Pós-Graduação, Ensino, Pesquisa e Extensão - A ação visa oportunizar ao discente a indissociabilidade entre Ensino, Pesquisa e Extensão e a consolidação prática dos conhecimentos teóricos, otimizando desse modo o potencial acadêmico dos estudantes ao mesmo tempo em que promove a integração entre atividade acadêmica e a futura atividade profissional. A gestão das ações desenvolvidas na área de Extensão, coube à PROEXT - Pró-Reitoria de Extensão da Universidade. Quanto à execução físico-financeira da ação, conclui-se que foram alcançados 108,33% da meta física prevista para 2014, o que representou 65 iniciativas apoiadas. Destes, foram executados 51,52% (R\$ 1.054.137,64) dos recursos empenhados na ação, enquanto do total inscrito em Restos a Pagar Não processados - Exercícios Anteriores, foram executados 92,60% (R\$ 183.127,12).

Ação 20RJ - Apoio à Capacitação e Formação Inicial e Continuada de Professores, Profissionais, Funcionários e Gestores para a Educação Básica - Ação criada pelo Ministério da Educação objetivando o incentivo e a promoção da capacitação de professores, profissionais, funcionários e gestores desta área, inclusive na implementação de política da educação especial na perspectiva da educação inclusiva, bem como pela contribuição para o desenvolvimento de estudos e pesquisas voltados para a melhoria da formação. Ressalta-se que, a execução da meta prevista não foi possível dada a recusa pela Secretaria de Educação Básica em alguns cursos ofertados. Quanto à execução físico-financeira da ação, conclui-se que foram realizados 27,82 % da meta física prevista para o exercício de 2014, ou seja, foram 395 pessoas beneficiadas. Para tanto, foram executados 2,72% (R\$ 29.315,36) dos recursos empenhados na ação, enquanto do total inscrito em Restos a Pagar Não processados - Exercícios Anteriores foram executados 97,37% (R\$ 301.867,70).

Ação 20RK - Funcionamento de Instituições Federais de Ensino Superior - Ação criada com a finalidade de garantir o funcionamento das IFES, bem como assegurar a manutenção e otimização dos cursos oferecidos, da infra-estrutura física, dos serviços terceirizados, do pagamento de serviços públicos e de pessoal ativo, aquisição de material bibliográfico e a promoção de subsídios para estudos, análises, diagnósticos, pesquisas e publicações científicas, bem como as demais contratações necessárias para o desenvolvimento de suas atividades. Quanto à execução físico-financeira da ação, conclui-se que não há como vincular a execução orçamentário-financeira diretamente à física, tendo em vista que a quantidade de alunos matriculados não interfere, de imediato, no montante de recursos previstos para a manutenção e funcionamento da Instituição. Foram executados 79,35% (R\$ 30.485.085,61) dos recursos empenhados na ação, enquanto do total inscrito em Restos a Pagar Não processados - Exercícios Anteriores foram executados 80,21% (R\$4.561.953,54).

Ação 20RL - Funcionamento de Instituições Federais de Educação Profissional e Tecnológica - Ação criada com a finalidade de garantir o funcionamento das Instituições Federais de Educação profissional e Tecnológica, bem como assegurar a manutenção e otimização dos cursos oferecidos, da infra-estrutura física, dos serviços terceirizados, do pagamento de serviços públicos e de pessoal ativo, aquisição de material bibliográfico e a promoção de subsídios para estudos, análises, diagnósticos, pesquisas e publicações científicas, bem como as demais contratações necessárias para o desenvolvimento de suas atividades. Quanto à execução orçamentário-financeira, conclui-se que foram executados 32,19% (R\$ 955.035,04) dos recursos empenhados na ação.

Ação 20TP - Pagamento de Pessoal Ativo da União - A Ação não possui metas físicas, sendo padronizada pela União, tem caráter nacional, caracteriza-se por ser uma ação de Gestão, Manutenção e Serviços do Estado, contempla Pagamento de Pessoal Ativo. Quanto à execução financeira, para tanto foram executados 99,72% (R\$ 255.038.058,87) dos recursos empenhados na ação, enquanto do total inscrito em Restos a Pagar Não processados - Exercícios Anteriores foram executados 3,7% (R\$ 38.944,69).

Ação 2994 - Assistência ao Estudante da Educação Profissional e Tecnológica - Ação criada com a finalidade de garantir a permanência do estudante, por meio de ações que contemplem o fornecimento ou o auxílio de bolsa permanência e iniciação científica, alimentação, além de atendimento médico e ações de assistência social, evitando deste modo, a evasão e contribuindo para o bom desempenho do aluno da Educação Profissional e Tecnológica. A gestão das ações desenvolvidas na assistência ao estudante de ensino médio ficou a cargo da Direção do Colégio Técnico da Universidade Rural - CTUR. Quanto à execução físico-financeira desta ação, conclui-se que foram executados 77,5% (R\$ 489.000,00) dos recursos empenhados, beneficiando deste modo 400 alunos.

Ação 4002 - Assistência ao Estudante de Ensino Superior - Ação criada com a finalidade de garantir a permanência do discente, em especial em nível de graduação, por meio de ações que contemplem o fornecimento ou o auxílio-alimentação, o alojamento e o transporte, evitando deste modo, a evasão e contribuindo para o bom desempenho do aluno no ensino superior. A gestão das ações desenvolvidas na área de Assistência Estudantil ficou a cargo da PROAEST - Pró-Reitoria de Assuntos Estudantis beneficiando um total de 4.192 estudantes, distribuídas em ações de Moradia Estudantil; Refeições subsidiadas (desjejum, almoço e jantar); Bolsa Alimentação Gratuita no RU; Bolsa Cultural; Bolsa remunerada de Atividade no RU (R\$ 150,00/bolsa); Bolsa Moradia (R\$ 250,00/bolsista); Apoio Transporte (R\$ 200,00); Apoio Didático Pedagógico (R\$ 200,00); Bolsa Alimentação (R\$ 150,00); Programa de Desenvolvimento Acadêmico Institucional - PDAI (R\$ 300,00/bolsista 16 h/semana e R\$ 400,00/bolsista 20 h/semana); Bolsa de Incentivo ao Esporte (R\$ 150,00/bolsista), além de atendimentos em terapias alternativas, médico-ambulatorial e assistência social.

Quanto à execução físico-financeira da ação, conclui-se que foram alcançadas 134,45% da meta física prevista para 2014, sendo executados 82,80% (R\$ 7.840.371,91) dos recursos empenhados na ação, enquanto do total inscrito em Restos a Pagar Não processados - Exercícios Anteriores foram executados 78,77% (R\$ 229.853,96).

Ação 4572 - Capacitação de Servidores Públicos Federais em Processo de Qualificação e Requalificação - Ação voltada à capacitação de servidores, bem como custeio de eventos, pagamento de passagens e diárias, taxas de inscrições em cursos, seminários e congressos. A promoção da qualificação e requalificação visam a melhoria dos processos de trabalho e a elevação do crescimento profissional, bem como dos serviços prestados à comunidade acadêmica e à sociedade. Cabe ressaltar que as atividades das quais participam estes servidores estão de acordo às por estes desenvolvidas nas atribuições dos seus cargos, depois de mapeadas

as necessidades dos diversos setores da Universidade. Quanto à execução físico-financeira, foram computadas 380 capacitações de servidores, para tanto foram executados 85,06% (R\$ 242.623,81) dos recursos empenhados na ação, enquanto do tal inscritos em Restos a Pagar Não processados - Exercícios Anteriores foram executados 43,90% (R\$ 11.405,03).

Ação 8282 - Reestruturação e Expansão de Instituições Federais de Ensino Superior - Ação criada pelo Ministério da Educação visando à elevação da mobilidade estudantil e a criação de novas vagas na rede federal de ensino superior, além de apoiar planos de reestruturação e expansão, elaborados pelas Instituições Federais de Ensino Superior. Quanto à execução físico-financeira da ação, foram disponibilizadas 3.876 vagas, sendo executados 65,41% (R\$ 11.762.160,57) dos recursos empenhados na ação, enquanto do total inscrito em Restos a Pagar Não processados - Exercícios Anteriores foram executados 78,54% (R\$ 7.599.704,71).

Para as **Ações não previstas na LOA 2014 - Restos a Pagar - OFSS**, a unidade jurisdicionada optou por realizar a análise da execução orçamentária para o conjunto das ações.

A permanência em restos a Pagar há mais de um exercício financeiro, de ações não previstas na LOA 2014, deve-se, sobretudo, à contratação de obras, estando a maior parte, ainda em execução e aos contratos prolongados. Registra-se também o não cumprimento dos prazos previstos em contratos, por parte dos fornecedores, seja na prestação dos serviços ou na entrega dos bens empenhados. Ressalta-se que as execuções orçamentárias e financeiras a título de Restos a Pagar não influenciaram as metas físicas anteriormente realizadas e que a estratégia adotada pela UFRRJ é a de pagamento imediato após a prestação dos serviços ou dos recebimentos dos materiais.

5.3. Informações sobre outros resultados da gestão

O Fórum de Pró-Reitores de Planejamento e Administração (FORPLAD) encontra-se estudando indicadores que permitam refletir, com maior precisão, o atual momento de reestruturação e expansão do sistema federal de educação superior, visando à elaboração de uma proposta articulada com os atuais indicadores de desempenho operacional nos termos da Decisão nº 408/2002 do Tribunal de Contas da União. Nesse sentido, os quadros A.5.4 e A.5.5 estão sendo tratados no item 14 desse relatório, onde estão disponíveis um grande conjunto de dados, assim como das fórmulas utilizadas no tratamento dos mesmos dados e gerando as informações sobre o desempenho operacional da UFRRJ no ano de 2014, inclusive com análise crítica dos resultados auferidos.

5.4. Informações sobre indicadores de desempenho operacional

Quadro A.5.4 - Indicadores de Desempenho

Denominação	Índice de Referência	Índice Previsto	Índice Observado	Periodicidade	Fórmula de Cálculo
-	-	-	-	-	-

5.5. Informações sobre custos de produtos e serviços

Quadro A.5.5 - Variações de Custos

Produtos/Serviços	Custo Total de 2014	Custo Unitário			Variação % Custo Unitário		Economia Total em 2014 com base em 2013	Economia Total em 2014 com base em 2012
		2014	2013	2012	2014/2013	2014/2012		
-	-	-	-	-	-	-	-	-

O TÓPICO

“GESTÃO DE FUNDOS DO CONTEXTO DE
ATUAÇÃO DA UNIDADE” NÃO SE APLICA À
UNIDADE JURISDICIONADA UFRRJ

6. TÓPICOS ESPECIAIS DA EXECUÇÃO ORÇAMENTÁRIA E FINANCEIRA

6.1. Programação e Execução das Despesas

6.1.1. Programação das Despesas

Quadro A.6.1.1 - Programação de Despesas

Unidade Orçamentária:		Código UO:26249	UGO: 153166		
Origem dos Créditos Orçamentários		Grupos de Despesa Correntes			
		1 - Pessoal e Encargos Sociais	2 - Juros e Encargos da Dívida	3- Outras Despesas Correntes	
DOTAÇÃO INICIAL		386.432.407,00	-	77.489.750,00	
CRÉDITOS	Suplementares	41.492.329,00	-	1.955.000,00	
	Especiais	Abertos	-	-	-
		Reabertos	-	-	-
	Extraordinários	Abertos	-	-	-
		Reabertos	-	-	-
Créditos Cancelados		-	-	- 412.000,00	
Outras Operações		-	-	-	
Dotação final 2014 (A)		427.924.736,00	-	79.032.750,00	
Dotação final 2013(B)		384.628.768,00	-	71.995.088,00	
Variação (A/B-1)*100		11,26	-	9,78	
Origem dos Créditos Orçamentários		Grupos de Despesa Capital			9 - Reserva de Contingência
		4 - Investimentos	5 - Inversões Financeiras	6- Amortização da Dívida	
DOTAÇÃO INICIAL		13.405.694,00	-	-	-
CRÉDITOS	Suplementares	3.137.000,00	-	-	-
	Especiais	Abertos	-	-	-
		Reabertos	-	-	-
	Extraordinários	Abertos	-	-	-
		Reabertos	-	-	-
Créditos Cancelados		-	-	-	-
Outras Operações		-	-	-	-
Dotação final 2014 (A)		16.542.694,00	-	-	-
Dotação final 2013(B)		15.579.910,00	-	-	-
Variação (A/B-1)*100		6,18	-	-	-

Fonte: SIAFI Gerencial 2013 e 2014

6.1.1.1. Análise Crítica

O Quadro A.6.1.1. - Programação de Despesas, demonstra a Programação Orçamentária das Despesas (Original e Adicional) da Unidade Gestora (153166), na qual foram registradas contabilmente os créditos da LOA 2014, organizados por Categorias Econômicas (Despesas Correntes e de Capital) e Grupos de Natureza de Despesa (Pessoal e Encargos Sociais, Juros e Encargos da Dívida, Outras Despesas Correntes, Investimentos, Inversões Financeiras, Amortização da Dívida e Reserva de Contingência), além dos valores da Dotação Final da LOA do exercício 2013.

Ao analisar os montantes informados no Relatório de Gestão do ano anterior e os valores lançados nos campos da Dotação Inicial e Final do exercício 2014, por Categorias Econômicas e Grupo de Natureza de Despesa, constata-se que:

No Grupo 1 - Pessoal e Encargos Sociais, para o exercício de 2013, a unidade alocou, inicialmente, na Lei Orçamentária um montante de R\$ 320.283.573,00, não contemplando o ingresso de novos servidores previsto na continuidade do Programa de Reestruturação das Universidades (REUNI), visto que, o limite estabelecido na Proposta Orçamentária pelo Ministério da Educação (MEC) estava abaixo da real necessidade, fato este que originou a aprovação de Créditos Suplementares no montante de R\$ 64.359.784,00. No exercício 2014, a Dotação Inicial prevista em Lei no montante de R\$ 386.432.407,00 foi superior ao total programado no exercício anterior, que foi de R\$ 384.628.768,00. No decorrer do exercício, houve suplementação da dotação em R\$ 41.492.329,00, totalizando uma Dotação Final num montante de R\$ 427.924.736,00, representando,

portanto, um aumento de 11,26% em relação ao total programado no exercício anterior. Fato este justificado pelo limite estabelecido pelo MEC para esta IFES, ter sido insuficiente para atender a necessidade de gastos, tendo em vista o previsto ingresso de novos servidores por meio de concurso público, a fim de atender a continuidade do REUNI.

No Grupo 2 - Juros e Encargos da Dívida, assim como nos exercícios anteriores, a unidade não realizou nenhuma operação contábil.

No Grupo 3 - Outras Despesas Correntes, a previsão de gastos programadas no Projeto de Lei Orçamentária Anual - PLOA para o exercício de 2013, montou em R\$ 57.806.811,00. Embora não tenha ocorrido cortes no orçamento deste grupo, tendo em vista a aprovação da LOA 2013 nos valores integrais constantes do projeto de Lei Orçamentária para 2013, esta dotação demonstrou ser insuficiente para custear o crescimento das Despesas Correntes, devido principalmente a contínua ampliação da estrutura física da UFRRJ. Havendo, portanto, necessidade de suplementação da dotação num montante de R\$ 14.740.861,00, sendo ajustados através de Cancelamentos que totalizaram R\$ 552.584,00, resultando na Dotação Final de R\$ 71.995.088,00. No exercício 2014, o valor alocado inicialmente na LOA de R\$ 77.489.750,00, embora 7,63% superior à Dotação Final do exercício anterior, este montante mostrou-se insuficiente para custear o crescimento das Despesas Correntes, devido à contínua necessidade de ampliação estrutural da UFRRJ, em seus diversos *campi*, visando atender às demandas crescentes das áreas administrativas, de ensino, pesquisa e extensão universitária, além da continuidade de implementação do REUNI. Houve, portanto, durante o exercício necessidade de aporte adicional, concedido por crédito suplementar que representaram o montante de R\$ 1.955.000,00, sendo ajustados através de Cancelamentos/Remanejamentos que totalizaram R\$ 412.000,00. Desta feita, a Dotação Final passou a ser de R\$ 79.032.750,00, representando, um aumento de 9,78% em relação ao total programado no exercício anterior. Esta suplementação, embora considerável, não foi suficiente para garantir a ampliação dos gastos, sendo necessária a utilização de suplementações de Recursos Orçamentários advindos de Descentralizações Internas e Externas, no montante de R\$ 6.469.801,20, conforme dados contidos no Quadro A.6.1.2.1 - Movimentação Orçamentária Interna por Grupo de Despesa e Quadro A.6.1.2.2 - Movimentação Orçamentária Externa por Grupo de Despesa. As Movimentações Orçamentárias estão regularmente amparadas pela Legislação vigente e operacionalizadas por meio de Convênios, Termos de Cooperação e outros, de modo que as atividades finalísticas desta IFES não fossem prejudicadas.

No Grupo 4 - Investimentos, no exercício 2013, a Dotação Inicial prevista na LOA foi de R\$ 24.293.241,00, acrescida no decorrer do exercício financeiro por Créditos Suplementares no valor de R\$ 499.251,00 e pela reabertura de Crédito Extraordinário no valor de R\$ 8.097.748,00, totalizando um incremento de R\$ 8.596.999,00 da Dotação Inicial. Sendo ajustados ainda, através de Cancelamentos/Remanejamentos que totalizaram R\$ 17.310.330,00. A Dotação Final acrescida dos Créditos Suplementares e Extraordinários, e reduzida pelos Cancelamentos/Remanejamentos, resultaram no montante de R\$ 15.579.910,00. No exercício 2014, a Dotação Inicial prevista na LOA no valor de R\$ 13.405.694,00, foi inferior em 13,95% à total programada no exercício anterior. Ajustes aprovados no orçamento ocorreram através de Créditos Suplementares no valor de R\$ 3.137.000,00. Desta feita, a Dotação Final autorizada na LOA 2014, resultou num montante de R\$ 16.542.694,00, representando um acréscimo de 6,18% em relação ao total programado no exercício anterior.

No que se refere às Despesas de Capital, os dados demonstram uma forte diminuição, quando comparados aos exercícios anteriores de 2009 a 2012 do Plano de Reestruturação e Expansão da UFRRJ (PRE-UFRRJ), aprovado pelo Conselho Universitário no ano de 2007, como adesão ao Programa de Reestruturação e Expansão das Universidades Federais do Ministério da Educação (Reuni). Embora tenha apresentado uma elevação de 6,18%, se comparado os exercícios 2013, em 2014 ainda se faz necessária uma parcela considerável de recursos para a aquisição de equipamentos dos Laboratórios das áreas básicas de Biologia, Física, Química, assim como dos Laboratórios Temáticos das áreas de Belas Artes, Comunicação-Jornalismo, Farmácia, Hotelaria, Práticas de Ensino e Sistemas de Informação.

Cabe ressaltar que o *Campus* de Seropédica, com seu conjunto arquitetônico, construído no final dos anos 40, do século passado, apresenta urgente necessidade de investimentos para a modernização de suas redes básicas de energia elétrica, de telecomunicações, de saneamento básico,

de fornecimento de água e de todas as demais estruturas de funcionamento das atividades de administração, ensino, pesquisa e extensão.

Nos Grupos: 5 - Inversões Financeiras; 6 - Amortização da Dívida e 7 - Reserva de Contingência, da mesma forma que no exercício anterior, a unidade não realizou nenhuma operação contábil nestes Grupos de Despesa de Capital.

6.1.2. Movimentação de Créditos Interna e Externa

Quadro A.6.1.2.1 - Movimentação Orçamentária Interna por Grupo de Despesa

Movimentação dentro de mesma Unidade Orçamentária entre Unidades Jurisdicionadas Distintas (Não se aplica à UFRRJ)						
Origem da Movimentação	UG		Classificação da ação	Despesas Correntes		
	Concedente	Recebadora		1 - Pessoal e Encargos Sociais	2 - Juros e Encargos da Dívida	3 - Outras Despesas Correntes
Concedidos	-	-	-	-	-	-
Recebidos	-	-	-	-	-	-
Origem da Movimentação	UG		Classificação da ação	Despesas de Capital		
	Concedente	Recebadora		4 - Investimentos	5 - Inversões Financeiras	6 - Amortização da Dívida
Concedidos	-	-	-	-	-	-
Recebidos	-	-	-	-	-	-
Movimentação entre Unidades Orçamentárias do mesmo Órgão						
Origem da Movimentação	UG		Classificação da ação	Despesas Correntes		
	Concedente	Recebadora		1 - Pessoal e Encargos Sociais	2 - Juros e Encargos da Dívida	3 - Outras Despesas Correntes
Concedidos	-	-	-	-	-	-
Recebidos	26101	26249	12364203220GK0001	-	-	20.888,56
	26101		12364203240050001	-	-	1.268.182,29
	26231		12364203220RK0027	-	-	229,66
	26245		12364203220RK0033	-	-	8.424,90
	26248		12364203220RK0026	-	-	387.821,03
	26260		12364203220RK0031	-	-	959,08
	26262		12364203220RK0035	-	-	540,00
	26266		12364203220RK0043	-	-	527,22
	26271		12364203220RK0053	-	-	250,00
	26272		12364203220RK0021	-	-	850,76
	26276		12364203220RK0051	-	-	2.304,72
	26282		12364203220RK0031	-	-	1.994,35
	26291		12364203204870001	-	-	1.613.370,00
	26291		12368203020RJ0001	-	-	143.414,65
	26298		12306203087440001	-	-	96.680,00
	26298		12363203120RW0001	-	-	963.399,14
	26403		12363203120RL0013	-	-	782.153,12
	26406		12363203120RL0032	-	-	124.589,77
	26426		12128210945720016	-	-	280.000,00
	26434		12128210945720033	-	-	96.322,67
26434	12363203120RL0033	-	-	62.295,77		
Origem da Movimentação	UG		Classificação da ação	Despesas de Capital		
	Concedente	Recebadora		4 - Investimentos	5 - Inversões Financeiras	6 - Amortização da Dívida
Concedidos	-	-	-	-	-	-
Recebidos	26101	26249	12364203220GK0001	79.991,46	-	-
	26291		12364203220GK0001	992.429,17	-	-

Fonte: SIAFI Gerencial 2014

Quadro A.6.1.2.2 - Movimentação Orçamentária Externa por Grupo de Despesa

Origem da Movimentação	UG		Classificação da ação	Despesas Correntes		
	Concedente	Recebedora		1 - Pessoal e Encargos Sociais	2 - Juros e Encargos da Dívida	3 - Outras Despesas Correntes
Concedidos	-	-	-	-	-	-
Recebidos	44101	26249	18541201820VP0001	-	-	831.483,39
Origem da Movimentação	UG		Classificação da ação	Despesas de Capital		
	Concedente	Recebedora		4 - Investimentos	5 - Inversões Financeiras	6 - Amortização da Dívida
Concedidos	-	-	-	-	-	-
Recebidos	-	-	-	-	-	-

Fonte: SIAFI Gerencial 2014

6.1.3. Realização da Despesa

6.1.3.1. Despesas Totais por Modalidade de Contratação - Créditos Originários - Total

Quadro A.6.1.3.1 - Despesas por Modalidade de Contratação - Créditos Originários - Total

Unidade Orçamentária: Universidade Federal Rural do Rio de Janeiro		Código UO:26249		UGO: 153166	
Modalidade de Contratação	Despesa Liquidada		Despesa paga		
	2014	2013	2014	2013	
1. Modalidade de Licitação (a+b+c+d+e+f+g)	35.010.673,77	35.629.148,26	34.876.262,29	33.509.049,76	
a) Convite	104.621,59	236.252,02	104.621,59	211.846,02	
b) Tomada de Preços	1.276.256,77	932.670,09	1.276.256,77	872.947,09	
c) Concorrência	3.026.521,58	4.296.572,99	3.026.521,58	4.244.805,37	
d) Pregão	30.603.273,83	30.163.653,16	30.468.862,35	28.179.451,28	
e) Concurso	-	-	-	-	
f) Consulta	-	-	-	-	
g) Regime Diferenciado de Contr. Públicas	-	-	-	-	
2. Contratações Diretas (h+i)	7.206.605,16	6.255.865,56	7.203.595,37	5.540.003,74	
h) Dispensa	995.045,75	510.308,17	995.045,75	500.744,44	
i) Inexigibilidade	6.211.559,41	5.745.557,39	6.208.549,62	5.039.259,30	
3. Regime de Execução Especial	210.948,73	173.562,55	210.948,73	168.622,27	
j) Suprimento de Fundos	210.948,73	173.562,55	210.948,73	168.622,27	
4. Pagamento de Pessoal (k+l)	423.212.522,53	377.731.790,72	422.964.505,60	368.353.228,87	
k) Pagamento em Folha	421.191.116,54	376.117.935,36	420.974.832,34	366.748.997,52	
l) Diárias	2.021.405,99	1.613.855,36	1.989.673,26	1.604.231,35	
5. Outros	27.532.120,74	27.286.633,94	27.531.720,74	27.281.585,22	
6. Total (1+2+3+4+5)	493.172.870,93	447.077.001,03	492.787.032,73	434.852.489,86	

Fonte: SIAFI Gerencial 2013 e 2014

6.1.3.2. Despesas Totais por Modalidade de Contratação - Créditos Originários - Executados Diretamente pela UJ

Quadro A.6.1.3.2 - Despesas por Modalidade de Contratação - Créditos Originários - Valores Executados Diretamente pela UJ

Unidade Orçamentária: Universidade Federal Rural do Rio de Janeiro		Código UO:26249		UGO: 153166	
Modalidade de Contratação	Despesa Liquidada		Despesa paga		
	2014	2013	2014	2013	
1. Modalidade de Licitação (a+b+c+d+e+f+g)	35.010.673,77	35.629.148,26	34.876.262,29	33.509.049,76	
a) Convite	104.621,59	236.252,02	104.621,59	211.846,02	
b) Tomada de Preços	1.276.256,77	932.670,09	1.276.256,77	872.947,09	
c) Concorrência	3.026.521,58	4.296.572,99	3.026.521,58	4.244.805,37	
d) Pregão	30.603.273,83	30.163.653,16	30.468.862,35	28.179.451,28	
e) Concurso	-	-	-	-	
f) Consulta	-	-	-	-	
g) Regime Diferenciado de Contr. Públicas	-	-	-	-	
2. Contratações Diretas (h+i)	7.206.605,16	6.255.865,56	7.203.595,37	5.540.003,74	
h) Dispensa	995.045,75	510.308,17	995.045,75	500.744,44	
i) Inexigibilidade	6.211.559,41	5.745.557,39	6.208.549,62	5.039.259,30	
3. Regime de Execução Especial	210.948,73	173.562,55	210.948,73	168.622,27	
j) Suprimento de Fundos	210.948,73	173.562,55	210.948,73	168.622,27	
4. Pagamento de Pessoal (k+l)	423.212.522,53	377.731.790,72	422.964.505,60	368.353.228,87	
k) Pagamento em Folha	421.191.116,54	376.117.935,36	420.974.832,34	366.748.997,52	
l) Diárias	2.021.405,99	1.613.855,36	1.989.673,26	1.604.231,35	
5. Outros	27.532.120,74	27.286.633,94	27.531.720,74	27.281.585,22	
6. Total (1+2+3+4+5)	493.172.870,93	447.077.001,03	492.787.032,73	434.852.489,86	

Fonte: SIAFI Gerencial 2013 e 2014

6.1.3.3. Despesas por Grupo e Elemento de Despesa - Créditos Originários - Total

Quadro A.6.1.3.3 - Despesas por Grupo e Elemento de Despesa - Créditos Originários - Total

Unidade Orçamentária: Universidade Federal Rural do Rio de Janeiro						Código UO:26249		UGO: 153166	
DESPESAS CORRENTES									
Grupos de Despesa	Empenhada		Liquidada		RP não processados		Valores Pagos		
	2014	2013	2014	2013	2014	2013	2014	2013	
1. Despesas de Pessoal	425.176.672,67	377.172.532,68	421.191.116,54	376.117.935,36	3.985.556,13	1.054.597,32	420.974.832,34	366.748.997,52	
Vencimentos e Vantagens Fixas - Pessoal Civil	241.944.416,12	215.692.672,18	241.944.416,12	215.692.672,18	-	-	241.944.416,12	213.211.429,89	
Aposent. RPPS, Reser. Remuner. e Refor. Militar	86.164.436,42	77.959.829,29	86.164.436,42	77.959.829,29	-	-	86.162.284,39	75.055.400,44	
Obrigações Patronais	47.858.759,63	40.761.586,20	44.595.944,75	40.761.586,20	3.262.814,88	-	44.518.821,03	37.325.543,53	
Demais elementos do grupo	49.209.060,50	42.758.445,01	48.486.319,25	41.703.847,69	722.741,25	1.054.597,32	48.349.310,80	41.156.623,66	
2. Juros e Encargos da Dívida		-		-	-	-		-	
3. Outras Despesas Correntes	77.222.179,17	70.053.563,73	64.316.268,97	63.799.760,24	12.905.910,20	6.253.803,49	64.154.615,80	61.202.195,88	
Locação de Mão-de-obra	22.516.104,62	19.955.848,49	19.016.582,08	18.172.953,75	3.499.522,54	1.782.894,74	18.923.361,99	16.687.558,69	
Outros Serviços de Terceiros - PJ	12.525.979,60	8.539.264,94	8.413.303,35	6.776.270,72	-	1.762.994,22	8.410.293,56	6.063.886,26	
Auxílio Alimentação	10.787.906,45	10.843.908,21	10.787.906,45	10.843.908,21	-	-	10.787.906,45	10.843.908,21	
Demais elementos do grupo	31.392.188,50	30.714.542,09	26.098.477,09	28.006.627,56	9.406.387,66	2.707.914,53	26.033.053,80	27.606.842,72	
DESPESAS DE CAPITAL									
Grupos de Despesa	Empenhada		Liquidada		RP não Processados		Valores Pagos		
	2014	2013	2014	2013	2014	2013	2014	2013	
4. Investimentos	15.254.972,55	15.579.784,22	7.665.485,42	7.159.305,43	7.589.487,13	8.420.478,79	7.657.584,59	6.901.296,46	
Obras e Instalações	8.438.106,55	8.582.392,36	4.514.905,49	5.411.624,44	3.923.201,06	3.170.767,92	4.514.905,49	5.286.672,82	
Equipamento e Material Permanente	5.944.806,93	6.910.304,86	2.554.582,28	1.671.593,99	3.390.224,65	5.238.710,87	2.546.681,45	1.538.536,64	
Outros Serviços de Terceiros - PJ	595.997,65	-	595.997,65	-	-	-	595.997,65	-	
Demais elementos do grupo	276.061,42	87.087,00	-	76.087,00	276.061,42	11.000,00	-	76.087,00	
5. Inversões Financeiras	-	-	-	-	-	-	-	-	
6. Amortização da Dívida	-	-	-	-	-	-	-	-	

Fonte: SIAFI Gerencial 2013, 2014 e Tesouro Gerencial 2015

6.1.3.4. Despesas por Grupo e Elemento de Despesa - Créditos Originários - Valores executados Diretamente pela UJ

Quadro A.6.1.3.4 - Despesas por Grupo e Elemento de Despesa - Créditos Originários - Valores Executados diretamente pela UJ

Unidade Orçamentária: Universidade Federal Rural do Rio de Janeiro							Código UO:26249	UGO: 153166	
DESPESAS CORRENTES									
Grupos de Despesa	Empenhada		Liquidada		RP não processados		Valores Pagos		
	2014	2013	2014	2013	2014	2013	2014	2013	
1. Despesas de Pessoal	425.176.672,67	377.172.532,68	421.191.116,54	376.117.935,36	3.985.556,13	1.054.597,32	420.974.832,34	366.748.997,52	
Vencimentos e Vantagens Fixas - Pessoal Civil	241.944.416,12	215.692.672,18	241.944.416,12	215.692.672,18	-	-	241.944.416,12	213.211.429,89	
Aposent. RPPS, Reser. Remuner. e Refor. Militar	86.164.436,42	77.959.829,29	86.164.436,42	77.959.829,29	-	-	86.162.284,39	75.055.400,44	
Obrigações Patronais	47.858.759,63	40.761.586,20	44.595.944,75	40.761.586,20	3.262.814,88	-	44.518.821,03	37.325.543,53	
Demais elementos do grupo	49.209.060,50	42.758.445,01	48.486.319,25	41.703.847,69	722.741,25	1.054.597,32	48.349.310,80	41.156.623,66	
2. Juros e Encargos da Dívida		-		-	-	-		-	
3. Outras Despesas Correntes	77.222.179,17	70.053.563,73	64.316.268,97	63.799.760,24	12.905.910,20	6.253.803,49	64.154.615,80	61.202.195,88	
Locação de Mão-de-obra	22.516.104,62	19.955.848,49	19.016.582,08	18.172.953,75	3.499.522,54	1.782.894,74	18.923.361,99	16.687.558,69	
Outros Serviços de Terceiros - PJ	12.525.979,60	8.539.264,94	8.413.303,35	6.776.270,72	-	1.762.994,22	8.410.293,56	6.063.886,26	
Auxílio Alimentação	10.787.906,45	10.843.908,21	10.787.906,45	10.843.908,21	-	-	10.787.906,45	10.843.908,21	
Demais elementos do grupo	31.392.188,50	30.714.542,09	26.098.477,09	28.006.627,56	9.406.387,66	2.707.914,53	26.033.053,80	27.606.842,72	
DESPESAS DE CAPITAL									
Grupos de Despesa	Empenhada		Liquidada		RP não Processados		Valores Pagos		
	2014	2013	2014	2013	2014	2013	2014	2013	
4. Investimentos	15.254.972,55	15.579.784,22	7.665.485,42	7.159.305,43	7.589.487,13	8.420.478,79	7.657.584,59	6.901.296,46	
Obras e Instalações	8.438.106,55	8.582.392,36	4.514.905,49	5.411.624,44	3.923.201,06	3.170.767,92	4.514.905,49	5.286.672,82	
Equipamento e Material Permanente	5.944.806,93	6.910.304,86	2.554.582,28	1.671.593,99	3.390.224,65	5.238.710,87	2.546.681,45	1.538.536,64	
Outros Serviços de Terceiros - PJ	595.997,65	-	595.997,65	-	-	-	595.997,65	-	
Demais elementos do grupo	276.061,42	87.087,00	-	76.087,00	276.061,42	11.000,00	-	76.087,00	
5. Inversões Financeiras	-	-	-	-	-	-	-	-	
6. Amortização da Dívida	-	-	-	-	-	-	-	-	

Fonte: SIAFI Gerencial 2013, 2014 e Tesouro Gerencial 2015

6.1.3.5. Despesas Totais por Modalidade de Contratação - Créditos de Movimentação

Quadro A.6.1.3.5 - Despesas por Modalidade de Contratação - Créditos de Movimentação

Valores em R\$ 1,00

Modalidade de Contratação	Despesa Liquidada		Despesa paga	
	2014	2013	2014	2013
1.Modalidade de Licitação (a+b+c+d+e+f+g)	457.655,08	1.539.947,77	449.728,43	373.978,74
a) Convite	-	-	-	-
b) Tomada de Preços	-	-	-	-
c) Concorrência	-	-	-	-
d) Pregão	457.655,08	1.539.947,77	449.728,43	373.978,74
e) Concurso	-	-	-	-
f) Consulta	-	-	-	-
g) Regime Diferenciado de Contratações Públicas	-	-	-	-
2. Contratações Diretas (h+i)	56.123,06	586.377,95	13.630,86	100.626,71
h) Dispensa	7.794,90	17.265,59	7.794,90	11.575,79
i) Inexigibilidade	48.328,16	569.112,36	5.835,96	89.050,92
3. Regime de Execução Especial	-	-	-	-
j) Suprimento de Fundos	-	-	-	-
4. Pagamento de Pessoal (k+l)	620.004,09	279.252,65	618.808,69	277.018,07
k) Pagamento em Folha	-	-	-	-
l) Diárias	620.004,09	279.252,65	618.808,69	277.018,07
5. Outros	2.131.658,24	1.058.108,37	2.131.658,24	1.044.801,53
6. Total (1+2+3+4+5)	3.265.440,47	3.463.686,74	3.213.826,22	1.796.425,05

Fonte: SIAFI Gerencial 2013 e 2014

6.1.3.6. Despesas Totais por Grupo e Elemento de Despesa - Créditos de Movimentação

Quadro A.6.1.3.6 - Despesas por Grupo e Elemento de Despesa - Créditos de Movimentação

DESPESAS CORRENTES								
Grupos de Despesa	Empenhada		Liquidadada		RP não processados		Valores Pagos	
	2014	2013	2014	2013	2014	2013	2014	2013
1. Despesas de Pessoal	-	-	-	-	-	-	-	-
2. Juros e Encargos da Dívida	-	-	-	-	-	-	-	-
3. Outras Despesas Correntes	6.621.925,51	6.629.628,99	3.265.440,47	3.463.686,74	3.284.139,34	3.165.942,25	3.213.826,22	1.796.425,05
Passagens e Despesas com Locomoção	1.771.304,27	588.821,07	383.622,95	463.769,92	1.315.335,62	125.051,15	377.284,30	145.173,54
Outros Auxílios Financeiros à Pessoa Física	1.615.084,15	763.555,76	1.516.849,75	738.755,76	98.234,40	24.800,00	1.516.849,75	734.172,44
Outros Serviços de Terceiros - PJ	1.074.012,88	2.249.651,52	97.700,85	656.971,63	-	1.592.679,89	55.208,65	108.095,39
Demais elementos do grupo	2.161.524,21	3.027.600,64	1.267.266,92	1.604.189,43	1.870.569,32	1.423.411,21	1.264.483,52	808.983,68
DESPESAS DE CAPITAL								
Grupos de Despesa	Empenhada		Liquidadada		RP não Processados		Valores Pagos	
	2014	2013	2014	2013	2014	2013	2014	2013
4. Investimentos	1.072.420,63	1.052.521,70	-	-	1.072.420,63	1.052.521,70	-	-
Equipamento e Material Permanente	1.072.420,63	1.052.521,70	-	-	1.072.420,63	1.052.521,70	-	-
5. Inversões Financeiras	-	-	-	-	-	-	-	-
6. Amortização da Dívida	-	-	-	-	-	-	-	-

Fonte: SIAFI Gerencial 2013, 2014 e Tesouro Gerencial 2015

6.1.3.7. Análise crítica da realização da despesa

Os Quadros A.6.1.3.1 e A.6.1.3.3 mostram a Programação Orçamentária dos Créditos Originários da UFRRJ nos exercícios 2013 e 2014, por Modalidade de Contratação, Categoria Econômica, Grupo e Elemento de Despesa.

Analisando o Quadro A.6.1.3.1 - Despesas por Modalidade de Contratação - Créditos Originários - Total, podemos observar que no exercício 2014, comparado ao exercício anterior, houve aumento em quase todas as Modalidades de Contratação, com exceção das Modalidades Convite e Concorrência, que sofreram uma redução de 55,72% e 29,56%, respectivamente. Demonstrando assim, o aprimoramento contínuo nos procedimentos de compras da Instituição. Embora os resultados analisados devessem ser mais eficazes, cabe mencionar as dificuldades encontradas na execução de recursos liberados próximos ao encerramento do exercício.

Quanto ao empenhamento por Grupo e Elemento de Despesa dos Créditos Originários (Quadro A.6.1.3.3), comparando o exercício 2014 ao exercício 2013, apurou-se um aumento de 12,73% nas Despesas de Pessoal, devido ao reajuste anual concedido aos docentes e técnicos administrativos e ao ingresso de novos servidores em função da continuidade do REUNI.

Em Outras Despesas Correntes, apurou-se um aumento de 10,23%, atendendo em parte o volume das ações para funcionamento das atividades de ensino, pesquisa e extensão no exercício de 2014.

Verifica-se no Grupo Investimentos uma variação negativa de 2,08% no volume de recursos empenhados, quando comparado ao exercício anterior. Contudo, este efeito foi atenuado dado o recebimento por movimentação de recursos orçamentários complementares (créditos de movimentação), conforme detalham os Quadros A.6.1.2.1 e A.6.1.3.6.

Em relação ao contingenciamento, ressalta-se que no exercício de 2014 não houve contingenciamento na LOA, no entanto, a programação financeira gerou algumas dificuldades na gestão orçamentária, devido sobretudo à dinâmica de liberação dos limites para empenho, os sucessivos atrasos e a tempestividade nas liberações de recursos financeiros.

Os Quadros A.6.1.3.5 e A.6.1.3.6 demonstram a Execução Orçamentária dos Créditos recebidos por Movimentação nos exercícios 2013 e 2014, por Modalidade de Contratação, Categoria Econômica, Grupo e Elemento de Despesa.

Analisando o Quadro A.6.1.3.5 - Despesas por Modalidade de Contratação - Créditos de Movimentação, verifica-se que ocorreu um considerável aumento na proporcionalidade das Despesas Pagas em relação às Despesas que foram Liquidadas, quando comparamos os exercícios de 2013 e 2014, de 51,86% para 98,42%, respectivamente.

No montante referente às Modalidades Licitações e Contratações Diretas, o percentual das Despesas Pagas em relação às Despesas Liquidadas, aumentou de 24,29% e 17,16% em 2013 para 98,27% e 24,29% em 2014, respectivamente.

No montante referente às despesas com Pagamento de Pessoal e Outras Despesas, o percentual das Despesas Pagas em relação às Despesas Liquidadas aumentou de 99,20% e 98,74% em 2013 para 99,81% e 100% em 2014, respectivamente. Estes aumentos ocorreram por serem os créditos disponíveis e autorizados para gastos com pessoal e folha de pagamento, despesas de caráter obrigatório.

Quanto ao empenhamento por Grupo e Elemento de Despesa - Créditos de Movimentação (Quadro A.6.1.3.6) foram apurados 99,88% em Despesas Correntes e 98,11% em Despesas de Capital no exercício 2014 em relação a 2013, respectivamente. O que demonstra não ter ocorrido alterações significativas deste exercício em relação ao anterior, no que se refere aos montantes recebidos e executados pela Unidade Gestora Receptora (26249).

Ressalta-se que nos exercícios 2013 e 2014, do montante destinado às Despesas Correntes, não houve emissão de empenho para despesas dos grupos “Despesas de Pessoal” e “Juros e Encargos da Dívida”, sendo 100% do valor recebido empregado no grupo “Outras Despesas Correntes”, cujos empenhos, em sua maioria, foram emitidos para pagamento de

despesas com Passagens e Locomoção, Outros Auxílios Financeiros à Pessoa Física e Outros Serviços de Terceiros de Pessoa Jurídica.

Cumpra ainda informar que do montante destinado às Despesas de Capital, o grupo “Investimentos” recebeu 100% deste total, que foi aplicado, em sua maioria, na aquisição de Equipamentos e Material Permanente.

Com as informações existentes nas colunas Despesa Liquidada, RP não Processados e Valores Pagos, é possível afirmar que a Unidade Gestora tem encontrado dificuldades para realizar a execução do total dos recursos recebidos por Créditos de Movimentação, dada a falta de tempestividade em sua liberação, que por sua vez, implica na devolução parcial ou total do crédito recebido à Unidade Concedente.

6.2. Despesas com ações de publicidade e propaganda

(Não foi registrada nenhuma ocorrência de despesas com publicidade no exercício 2014)

Quadro A.6.2 - Despesas com Publicidade

Publicidade	Programa/Ação orçamentária	Valores empenhados	Valores pagos
Institucional	-	-	-
Legal	-	-	-
Mercadológica	-	-	-
Utilidade pública	-	-	-

Fonte: SIAFI Gerencial 2014

6.3. Reconhecimento de Passivos por insuficiência de créditos ou recursos

Quadro A.6.3 - Reconhecimento de Passivos por Insuficiência de Créditos ou Recursos

Valores em R\$ 1,00

Identificação da Conta Contábil					
Código SIAFI		Denominação			
Linha Detalhe					
UG	Credor (CNPJ/CPF)	Saldo Final em 31/12/2012	Movimento Devedor	Movimento Credor	Saldo Final em 31/12/2013
-	-	-	-	-	-

Fonte: PROPLADI

6.3.1. Análise Crítica

Não foi registrada nenhuma ocorrência de reconhecimento de passivos por insuficiência de créditos ou recursos no exercício 2014.

6.4. Movimentação e os saldos de restos a pagar de exercícios anteriores

Quadro A.6.4 - Restos a Pagar Inscritos em Exercícios Anteriores

Valores em R\$ 1,00

Restos a Pagar não Processados				
Ano de Inscrição	Montante 01/01/2014	Pagamento	Cancelamento	Saldo a pagar 31/12/2014
2013	19.947.343,55	16.293.371,09	64.197,15	3.589.775,31
2012	3.124.846,29	684.536,40	43.288,28	2.397.021,61
2011	4.739.843,83	3.398.546,91	-	1.341.296,92
2010	7.229.898,47	87,51	670,00	7.229.140,96
2009	215.946,26	107.971,96	0,05	107.974,25
2008	887.674,48	5.367,00	1,48	882.306,00
Restos a Pagar Processados				
Ano de Inscrição	Montante 01/01/2014	Pagamento	Cancelamento	Saldo a pagar 31/12/2014
2013	13.891.772,86	13.734.147,85	18.721,23	138.903,78
2012	150.966,31	148.598,94	1.467,37	900,00
2011	744.540,52	744.533,77	6,75	-

Fonte: SIAFI Gerencial 2014

6.4.1. Análise Crítica

As despesas empenhadas no âmbito desta Unidade Gestora (153166), cujos saldos ao final do exercício financeiro ainda não tenham cumprido o percurso da despesa pública, qual seja da liquidação e do pagamento, recebem o tratamento previsto no Decreto nº 93.782/86, modificado pelo Decreto nº 7.654/11, no qual são inscritos como Restos a Pagar Processados e Restos a Pagar não Processados.

Analisando os valores apresentados no Quadro A.6.4, observa-se que os Restos a Pagar Processados inscritos no exercício 2011, foram quase que integralmente pagos, sendo executado somente um cancelamento no valor de R\$ 6,75. Em relação aos Restos a Pagar Processados inscritos nos exercícios 2012 e 2013, foram pagos quase que na sua totalidade, restando um saldo a pagar em relação ao montante inscrito de apenas 0,6% e 1,0%, respectivamente.

Os Restos a Pagar não Processados inscritos no exercício financeiro de 2012 tiveram sua validade prorrogada utilizando-se do disposto no § 3º do Art. 1º do Decreto nº 7.654, de 23/12/2011, DOU de 26/12/2011.

Conforme apresentado no Quadro A.6.4, no exercício financeiro de 2013 foi inscrito o montante de R\$ 19.947.343,55 em RAP não Processados. No decorrer do exercício financeiro de 2014, após a realização dos pagamentos e dos devidos cancelamentos legais, permaneceu um saldo a pagar em 31/12/2014 de 17,99% do montante inicialmente inscrito.

Ressalta-se ser comum a permanência de RAP Processados e não Processados por mais de um exercício financeiro na UFRRJ, assim como nas demais universidades federais que realizam projetos plurianuais financiados pelos diversos órgãos públicos, apesar de terem sido realizados todos os esforços para que estes saldos estejam a níveis gerenciáveis e não comprometam o equilíbrio das finanças públicas.

Os valores dos saldos de RAP não Processados existentes no SIAFI de exercícios financeiros anteriores a 2014, estão vinculados à existência de compromissos entre a UFRRJ e o(s) órgão(s) financiador(es) de projetos de ensino, pesquisa, extensão ou desenvolvimento institucional, bem como com os fornecedores que são detentores de empenhos na modalidade global, de serviços de execução continuada e/ou com o fornecimento de bens e obras que possuam cronograma de execução físico-financeira, de acordo com a conclusão das etapas previstas inicialmente em contrato.

6.5 Transferências de Recursos

6.5.1 Relação dos Instrumentos de Transferência Vigentes no Exercício

Quadro A.6.5.1 - Caracterização dos Instrumentos de Transferências Vigentes no Exercício de Referência

Posição em 31.12.2014

Unidade Concedente ou Contratante									
Nome:									
CNPJ:					UG/GESTÃO:				
Informações sobre as Transferências									
Modalidade	Nº do instrumento	Beneficiário	Valores Pactuados		Valores Repassados		Vigência		Sit.
			Global	Contrapartida	No Exercício	Acumulado até o Exercício	Início	Fim	
1	Nº Interno do Órgão 01/2012 Nº do Convênio no SICONV 775189/2012	35.854.884.0001/26	1.410.911,12	14.200,00	-	25.000,00	26/11/2012	31/12/2015	1
1	Nº Interno do Órgão 01/2013 Nº do Convênio no SICONV 796091/2013	01.606.606.0001/38	3.509.036,26	-	1.061.258,89	1.061.258,89	13/12/2013	31/12/2015	1
<p>LEGENDA</p> <p>Modalidade:</p> <ul style="list-style-type: none"> 1 - Convênio 2 - Contrato de Repasse 3 - Termo de Cooperação 4 - Termo de Compromisso <p>Situação da Transferência:</p> <ul style="list-style-type: none"> 1 - Adimplente 2 - Inadimplente 3 - Inadimplência Suspensa 4 - Concluído 5 - Excluído 6 - Rescindido 7 - Arquivado 									

Fonte: Coordenadoria de Relações Internacionais e Interinstitucionais

6.5.2. Quantidade de Instrumentos de Transferências Celebrados e Valores nos Três últimos Exercícios

Quadro A.6.5.2 - Resumo dos Instrumentos Celebrados pela UJ nos Três Últimos Exercícios

Unidade Concedente ou Contratante						
Nome:	Universidade Federal Rural do Rio de Janeiro					
CNPJ:	29.427.465.0001/05					
UG/GESTAO:	153166					
Modalidade	Quantidade de Instrumentos Celebrados em Cada Exercício			Montantes Repassados em Cada Exercício, Independentemente do ano de Celebração do Instrumento (em R\$ 1,00)		
	2014	2013	2012	2014	2013	2012
Convênio	1	-	1	1.061.258,89	-	25.000,00
Contrato de Repasse	-	-	-	-	-	-
Termo de Cooperação	2	-	-	20.602,00	-	-
Termo de Compromisso	-	-	-	-	-	-
Totais	3	-	1	1.080.860,89	-	25.000,00

Fonte: Coordenadoria de Relações Internacionais e Interinstitucionais

6.5.3. Informações sobre a Prestação de Contas Relativas aos Convênios e Contratos de Repasse

Quadro A.6.5.3 - Resumo da Prestação de Contas sobre Transferências Concedidas pela UJ na modalidade de Convênio, Termo de Cooperação e de Contratos de Repasse

Valores em R\$ 1,00

Unidade Concedente				
Nome:				
CNPJ:		UG/GESTÃO:		
Exercício da Prestação das Contas	Quantitativos e Montante Repassados	Instrumentos (Quantidade e Montante Repassado)		
		Convênios	Contratos de Repasse	
2014	Contas Prestadas	Quantidade	-	-
		Montante Repassado	-	-
	Contas NÃO Prestadas	Quantidade	-	-
		Montante Repassado	-	-
2013	Contas Prestadas	Quantidade	-	-
		Montante Repassado	-	-
	Contas NÃO Prestadas	Quantidade	-	-
		Montante Repassado	-	-
2012	Contas Prestadas	Quantidade	-	-
		Montante Repassado	-	-
	Contas NÃO Prestadas	Quantidade	-	-
		Montante Repassado	-	-
Anteriores a 2012	Contas NÃO Prestadas	Quantidade	-	-
		Montante Repassado	-	-

Fonte: Coordenadoria de Relações Internacionais e Interinstitucionais

6.5.4. Informações sobre a Análise das Prestações de Contas de Convênios e de Contratos de Repasse

Quadro A.6.5.4 - Visão Geral da Análise das Prestações de Contas de Convênios e Contratos de Repasse

Posição 31/12 em R\$ 1,00

Unidade Concedente ou Contratante					
Nome:					
CNPJ:			UG/GESTÃO:		
Exercício da Prestação das Contas	Quantitativos e Montantes Repassados			Instrumentos	
				Convênios	Contratos de Repasse
2014	Quantidade de Contas Prestadas			-	-
	Com Prazo de Análise ainda não Vencido	Contas Analisadas	Quantidade Aprovada	-	-
			Quantidade Reprovada	-	-
			Quantidade de TCE	-	-
			Montante Repassado (R\$)	-	-
	Contas NÃO Analisadas	Quantidade	-	-	
		Montante Repassado (R\$)	-	-	
	Com Prazo de Análise Vencido	Contas Analisadas	Quantidade Aprovada	-	-
			Quantidade Reprovada	-	-
			Quantidade de TCE	-	-
			Montante Repassado (R\$)	-	-
		Contas NÃO Analisadas	Quantidade	-	-
Montante Repassado (R\$)			-	-	
2013	Quantidade de contas prestadas			-	-
	Contas Analisadas	Quantidade Aprovada	-	-	
		Quantidade Reprovada	-	-	
		Quantidade de TCE	-	-	
		Montante repassado	-	-	
	Contas NÃO Analisadas	Quantidade	-	-	
		Montante repassado (R\$)	-	-	
2012	Quantidade de Contas Prestadas			-	-
	Contas analisadas	Quantidade Aprovada	-	-	
		Quantidade Reprovada	-	-	
		Quantidade de TCE	-	-	
		Montante Repassado	-	-	
	Contas NÃO Analisadas	Quantidade	-	-	
		Montante Repassado	-	-	
Exercício Anterior a 2012	Contas NÃO Analisadas	Quantidade	-	-	
		Montante Repassado	-	-	

Fonte: Coordenadoria de Relações Internacionais e Interinstitucionais

6.5.5. Análise Crítica

1) Medidas adotadas para sanear as transferências na situação de prestação de contas inadimplentes

A UFRRJ, por intermédio dos gestores de convênios e das comissões de fiscalização, está acompanhando as prestações de contas parciais dos instrumentos. Além disso, a apresentação das prestações parciais de contas precede a liberação das parcelas subsequentes do cronograma de desembolso. Desse modo, o repasse das parcelas é realizado somente em caso de aprovação das contas parciais.

2) Razões para eventuais oscilações significativas na quantidade e no volume de recursos transferidos nos últimos exercícios.

A UFRRJ se empenha desde 2008 a atender as recomendações dos órgãos de controle em prol de uma gestão eficiente e eficaz, e que preze pela transparência. Desse modo, implantamos políticas internas para maior controle e acompanhamento das transferências, reestruturamos os setores administrativos e capacitamos seus servidores para atuarem com os instrumentos com repasses de recursos.

3) Análise do comportamento das prestações de contas frente aos prazos regulamentares no decorrer dos últimos exercícios.

Com empenho das equipes envolvidas e a restrição de liberação das parcelas do desembolso apenas com a apresentação da prestação de contas anterior, a incidência de não apresentação da prestação de contas parcial dentro dos prazos regulamentares diminuiu.

4) Análise da evolução das análises das prestações de contas referentes às transferências expiradas até 2014, quanto à eficiência e eficácia dos procedimentos adotados, bem como quanto à disponibilidade adequada de recursos humanos e materiais para tanto.

Não aplicável, considerando que os instrumentos vigentes expirarão no final do exercício de 2005.

5) Estruturas de controle definidas para o gerenciamento das transferências, informando, inclusive, a capacidade de fiscalização *in loco* da execução dos planos de trabalho contratados.

Embora a Coordenadoria de Relações Internacionais e Interinstitucionais tenha uma pequena equipe para gerenciar e fiscalizar *in loco* a execução dos planos de trabalho contratados, o Conselho Universitário aprovou dentro da nova estrutura da Pró-Reitoria de Assuntos Financeiros - PROAF, mas ainda está em fase de estruturação, uma Divisão de Contratos e Convênios para melhorar o controle requerido.

6) Análise da efetividade das transferências como instrumento de execução descentralizada das políticas públicas a cargo da UJ.

A Coordenadoria de Relações Internacionais e Interinstitucionais não tem uma equipe capacitada para fazer essa análise, mas acredita que com a estrutura a ser implantada na PROAF, o impacto das transferências como instrumento da execução descentralizada possa ser aferido com propriedade.

6.6. Suprimento de Fundos

6.6.1. Concessão de Suprimento de Fundos

Quadro A.6.6.1 - Concessão de Suprimento de Fundos

Exercício Financeiro	Unidade Gestora (UG) do SIAFI		Meio de Concessão				Valor do maior limite individual concedido
			Conta Tipo "B"		Cartão de Pagamento do Governo Federal		
	Código	Nome da Sigla	Quantidade	Valor Total	Quantidade	Valor Total	
2014	153166	UFRRJ	-	-	77	210.948,73	8.000,00
2013	153166	UFRRJ	-	-	68	172.582,60	8.000,00
2012	153166	UFRRJ	-	-	126	193.734,65	8.000,00

Fonte: Pró-Reitoria de Assuntos Financeiros/Departamento de Contabilidade e Finanças

6.6.2. Utilização de Suprimento de Fundos

Quadro A.6.6.2 - Utilização de Suprimento de Fundos

Valores em R\$ 1,00

Exercício	Unidade Gestora (UG) do SIAFI		Conta Tipo "B"		Cartão de Pagamento do Governo Federal			Total (R\$)
	Código	Nome da Sigla	Quantidade	Valor Total	Saque		Fatura	
					Quantidade	Valor dos Saques (a)	Valor das Faturas (b)	(a+b)
2014	153166	UFRRJ	-	-	15	4.298,20	206.650,53	210.948,73
2013	153166	UFRRJ	-	-	34	4.861,50	167.721,10	172.582,60

Fonte: Pró-Reitoria de Assuntos Financeiros/Departamento de Contabilidade e Finanças

6.6.3. Classificação dos Gastos com Suprimento de Fundos

Quadro A.6.6.3 - Classificação dos gastos com suprimento de fundos no exercício de referência

Unidade Gestora (UG) do SIAFI		Classificação do Objeto Gasto		
Código	Nome ou Sigla	Elemento de Despesa	Subitem da Despesa	Total
153166	UFRRJ	339030 Material de Consumo (a)	01 - Combustíveis e lubrificantes automotivos	79.163,53
			04 - Gás e outros materiais engarrafados	544,00
			06 - Alimentos para animais	798,05
			07 - Gêneros de alimentação	11.226,09
			09 - Material Farmacológico	878,31
			11 - Material Químico	178,49
			14 - Material Educativo e Esportivo	800,00
			16 - Material de Expediente	4.907,55
			17 - Material de Processamento de Dados	5.444,34
			18 - Materiais e Medicamentos para uso veterinário	1.614,55
			20 - Material de cama, mesa e banho	3,30
			21 - Material de Copa e Cozinha	261,61
			22 - Material de Limpeza e produtos de higienização	1.478,52
			24 - Material para Manutenção de bens imóveis e instalações	27.194,61
			25 - Material para manutenção de bens móveis	970,82
			26 - Material elétrico e eletrônico	22.347,16
27 - Material para manobra e patrulhamento	19,00			
28 - Material de proteção e segurança	1.784,61			
31 - Sementes, mudas de plantas e insumos	82,00			
35 - Material Laboratorial	39,20			

			36 - Material Hospitalar	310,18
			39 - Material para manutenção de veículos	22.176,97
			42 - Ferramentas	1.145,81
			48 - Bens móveis não ativáveis	165,00
			99 - Outros materiais de consumo	399,13
Subtotal (a)				183.932,83
		339033 Passagens e despesas com Locomoção (b)	08 - Pedágios	3.298,20
Subtotal (b)				3.298,20
		339030 Outros Serviços de Terceirizados - Pessoa Jurídica (c)	16 - Manutenção e Conservação de bens imóveis	10.746,30
			17 - Manutenção e conservação de máquinas e equipamentos	5.317,00
			19 - Manutenção e Conservação de Veículos	430,00
			20 - Manutenção e conservação de bens móveis de outra natureza	1.420,90
			56 - Serviços de Tecnologia da Informação	1.387,00
			95 - Manutenção, conservação de equipamentos de processamento de dados	790,00
			99 - Outros serviços de terceiros - Pessoa Jurídica	3.626,50
Subtotal (c)				23.717,70
Total				210.948,73

Fonte: Pró-Reitoria de Assuntos Financeiros/Departamento de Contabilidade e Finanças

6.6.4. Análise Crítica

No exercício de 2014, foram tomadas diversas ações no sentido de aperfeiçoar o controle do processo de concessão e acompanhamento da execução das despesas por suprimento de fundos. O Departamento de Contabilidade e Finanças (DCF) e a Auditoria Interna (AUDIN) promoveram nos meses de setembro e outubro palestras com os agentes supridos com apoio da Procuradoria Federal na UFRRJ, Pró-Reitores e demais servidores da instituição, onde foram expostos os aspectos legais e os trâmites administrativos que envolvem o tema “Suprimento de Fundos” no âmbito da UFRRJ.

6.7. Renúncias sob a Gestão da UJ

(Não se aplica a esta UJ)

7. GESTÃO DE PESSOAS, TERCEIRIZAÇÃO DE MÃO DE OBRA E CUSTOS RELACIONADOS

(Item 7 da Parte "A" do Anexo II da Decisão Normativa TCU Nº 134/2013)

7.1. Estrutura de Pessoal da Unidade

7.1.1. Demonstração da Força de Trabalho à Disposição da Unidade Jurisdicionada

Quadro A.7.1.1.1 - Força de Trabalho da UJ

Tipologias dos Cargos	Lotação		Ingressos no Exercício	Egressos no Exercício
	Autorizada	Efetiva		
1. Servidores em Cargos Efetivos (1.1 + 1.2)	-	2.400	190	100
1.1. Membros de poder e agentes políticos	-	-	-	-
1.2. Servidores de Carreira (1.2.1+1.2.2+1.2.3+1.2.4)	-	2.400	190	100
1.2.1. Servidores de carreira vinculada ao órgão	-	2.389	187	98
1.2.2. Servidores de carreira em exercício descentralizado	-	3	0	1
1.2.3. Servidores de carreira em exercício provisório	-	7	2	1
1.2.4. Servidores requisitados de outros órgãos e esferas	-	1	1	0
2. Servidores com Contratos Temporários	-	102	78	105
3. Servidores sem Vínculo com a Administração Pública	-	32	19	1
4. Total de Servidores (1+2+3)	-	2.534	287	206

Fonte: PROAD/Departamento de Pessoal

Quadro A.7.1.1.2 - Distribuição da Lotação Efetiva

Tipologias dos Cargos	Lotação Efetiva	
	Área Meio	Área Fim
1. Servidores de Carreira (1.1)	1.245	1.155
1.1. Servidores de Carreira (1.2.1+1.2.2+1.2.3+1.2.4)	1.245	1.155
1.2.1. Servidores de carreira vinculada ao órgão	1.238	1.151
1.2.2. Servidores de carreira em exercício descentralizado	3	0
1.2.3. Servidores de carreira em exercício provisório	3	4
1.2.4. Servidores requisitados de outros órgãos e esferas	1	0
2. Servidores com Contratos Temporários	0	102
3. Servidores sem Vínculo com a Administração Pública	32	0
4. Total de Servidores (1+2+3)	1.277	1.257

Fonte: PROAD/Departamento de Pessoal

Quadro A.7.1.1.3 - Detalhamento da estrutura de cargos em comissão e funções gratificadas

Tipologias dos Cargos em Comissão e das Funções Gratificadas	Lotação		Ingressos no Exercício	Egressos no Exercício
	Autorizada	Efetiva		
1. Cargos em Comissão	54	54	9	6
1.1. Cargos Natureza Especial	-	-	-	-
1.2. Grupo Direção e Assessoramento Superior	54	54	9	6
1.2.1. Servidores de Carreira Vinculada ao Órgão	49	49	8	5
1.2.2. Servidores de Carreira em Exercício Descentralizado	1	1	-	-
1.2.3. Servidores de Outros Órgãos e Esferas	1	1	1	0
1.2.4. Sem Vínculo	0	0	-	-
1.2.5. Aposentados	3	3	0	1
2. Funções Gratificadas	285	240	110	68
2.1. Servidores de Carreira Vinculada ao Órgão	285	240	110	68
2.2. Servidores de Carreira em Exercício Descentralizado	-	-	-	-
2.3. Servidores de Outros órgãos e Esferas	-	-	-	-
3. Total de Servidores em Cargo e em Função (1+2)	339	294	119	74

Fonte: PROAD/Departamento de Pessoal

Análise Crítica sobre a estrutura de pessoal da UFRRJ

O número de servidores técnico-administrativos e docentes corresponde, respectivamente, a 51,9% e 48,1% dos servidores efetivos para desenvolver as atividades de pesquisa, ensino e extensão em uma estrutura universitária de 56 cursos de graduação presenciais, 2 cursos de graduação à distância e 43 cursos de pós-graduação. Como a UFRRJ tem cursos matutinos, vespertinos, noturnos e em período integral, desenvolvidos em três *campi* no estado do Rio de Janeiro, além do *Campus* de Campos dos Goytacazes voltado para a pesquisa em cana de açúcar, o quantitativo de 2.400 necessitaria ser ampliado com a realização de novos concursos públicos, especialmente, para o corpo técnico-administrativo.

Igualmente, como a maior parte das funções gratificadas, melhor remuneradas, está atendendo as chefias dos departamentos acadêmicos, fica claro a necessidade de um aporte significativo dessas funções para que as novas estruturas propostas em instâncias administrativas de caráter estratégico possam otimizar os diferentes processos institucionais, no sentido de atender plenamente a dimensão *multicampi* criada a partir do Plano de Reestruturação e Expansão da UFRRJ.

A área de trabalhadores de campo, da guarda e vigilância e de apoio comunitário tem sido fortemente afetada pela aposentadoria de seus membros e exigido uma ampliação dos contratos de serviços terceirizados, com custos em crescente elevação e com dificuldades de manutenção de um padrão de qualidade nos serviços, devido à inexperiência e alta rotatividade de trabalhadores. Tais áreas, pela idade avançada de seus membros e pelas atividades que necessitam de grande esforço físico, tem sido impactados por afastamentos que reduzem a força de trabalho disponível para as atividades desses setores.

7.1.2. Qualificação e capacidade da Força de Trabalho

A Coordenação de Desenvolvimento de Pessoal - CODEP é o setor na UFRRJ que responde diretamente pelo Plano Anual de Capacitação - PAC. Para a capacitação eficaz, é necessária uma série de prerrogativas e ações conjuntas com todas as unidades da universidade que tenha como resultado um diagnóstico claro das lacunas de competências. Sendo assim, a CODEP não tem medido esforços para oferecer aos seus servidores a melhor qualidade de serviços dentro das limitações da instituição.

Assim, para elaboração da capacitação 2014 dos técnico-administrativos, a CODEP demandou aos gestores imediatos, que se reunissem com suas equipes de trabalho, a fim de estabelecerem metas e ações de capacitação necessárias em suas unidades, visando o alcance dos objetivos e metas organizacionais, fazendo com que as capacitações estejam dentro de suas atribuições.

Portanto, em 2014, foram oferecidas as seguintes ações de capacitação:

- Desenvolvidas pela própria instituição;
- Contratadas, oferecidas por pessoas jurídicas, para serem ministradas na própria universidade e,
- Feitas fora do âmbito da universidade;
- Ensino a Distância - EAD oferecido por instituições parceiras.

Dessa forma, segue abaixo as tabelas com as especificações de capacitação, contendo a forma de capacitação, o quantitativo de horas, a área de capacitação e o quantitativo de servidores capacitados.

Cursos In Company UFRRJ - 2014

Cursos	CH	Escolas de Governo	Público Alvo	Número de Capacitados	Área de Recursos Ofertados
Gestão e Fiscalização de Contratos Administrativos	32	ESAF	SERVIDORES	22	Compras e Serviços
SIAFI Gerencial	16	ESAF	SERVIDORES	23	Finanças
Elaboração de Termo de Referência e Projetos Básicos para Contratação de Bens e Serviços no Setor Público	14	ENAP	SERVIDORES	27	Compras e Serviços
Gestão de Pessoas: Fundamentos e Tendências	21	ENAP	SERVIDORES	23	Gestão de Pessoas
Fundamentos da Gestão da Logística e Teoria Geral da Licitação	21	ENAP	SERVIDORES	12	Compras e Serviços
Análise e Melhoria de Processos	35	ENAP	SERVIDORES	14	Administração/Gestão Pública
Total				121	

Cursos Internos Oferecidos pela CODEP/UFRRJ

Cursos	CH	Público Alvo	Número de Capacitados	Área de Recursos Ofertados
Lei 8.112/90 e Legislação Correlata	40	SERVIDORES	15	Legislação
Sistema de Concessão de Diárias e Passagens	40	SERVIDORES	13	Compras e Serviços
Preparação para Aposentadoria	40	SERVIDORES	13	Departamento de Pessoal
Inglês para Recepção de Estrangeiros	20	SERVIDORES	7	Comunicação
Nova Ortografia da Língua Portuguesa	20	SERVIDORES	4	Comunicação
Relações Interpessoais no Trabalho e na Vida	20	SERVIDORES	7	Comunicação
Gerenciamento de Projetos	201	SERVIDORES	16	Gerenciamento de Projetos
Total			75	

Fonte: PROAD/CODEP

Cursos Externos

Em 2014, 192 servidores técnico-administrativos foram capacitados nesta modalidade. Na avaliação da CODEP, percebe-se que o maior desafio esteja em motivar as pessoas a buscarem o aprendizado para acompanhar toda e qualquer mudança necessária para o desenvolvimento do trabalho. Além disso, verifica-se uma carência de estrutura e recursos necessários para um melhor oferecimento das capacitações aos servidores.

Outro ponto a ser abordado, embora tenhamos nossas metas e objetivos claros para atender as questões emergenciais no que se referem à capacitação, ainda nos deparamos com a resistência de alguns servidores, bem como de alguns gestores no que tange à capacitação. Diante do exposto, mesmo com toda a dificuldade chegamos em 2014 com um total de 380 servidores capacitados.

7.1.3. Custos de Pessoal da Unidade

Quadro A.7.1.3 - Custos de Pessoal no Exercício de Referência e nos Dois Anteriores

Tipologias/ Exercícios	Vencimentos e Vantagens Fixas	Despesas Variáveis						Despesas de Exercícios Anteriores	Decisões Judiciais	Total	
		Retribuições	Gratificações	Adicionais	Indenizações	Benefícios Assistenciais e Previdenciários	Demais Despesas Variáveis				
Membros de poder e agentes políticos											
Exercícios	2014	-	-	-	-	-	-	-	-	-	-
	2013	-	-	-	-	-	-	-	-	-	-
Servidores de carreira vinculados ao órgão da unidade jurisdicionada											
Exercícios	2014	241.799.109,96	3.934.340,70	40.568.520,86	11.768.555,23	19.573.009,52	11.630.524,20	25.182.127,18	413.448,18	1.692.821,91	356.562.457,74
	2013	175.167.910,24	2.843.555,50	19.746.608,91	14.733.237,84	16.201.864,75	9.033.942,43	16.997.197,48	560.037,51	1.581.131,72	256.865.486,38
Servidores de carreira SEM VÍNCULO com o órgão da unidade jurisdicionada											
Exercícios	2014	-	-	-	-	-	-	-	-	-	-
	2013	-	-	-	-	-	-	-	-	-	-
Servidores SEM VÍNCULO com a administração pública(exceto temporários)											
Exercícios	2014	-	-	-	-	-	-	-	-	-	-
	2013	-	-	-	-	-	-	-	-	-	-
Servidores cedidos com ônus											
Exercícios	2014	948.682,83	0,00	120.413,14	19.687,86	45.490,06	9.321,64	94.763,64	7.334,46	0,00	1.245.693,63
	2013	674.731,50	0,00	52.737,59	28.596,10	31.816,10	6.056,17	53.355,96	1.053,68	0,00	848.347,10
Servidores com contrato temporário											
Exercícios	2014	0,00	0,00	454.623,91	42.521,80	176.737,86	0,00	65.122,61	0,00	0,00	739.006,18
	2013	0,00	0,00	1.758.217,91	62.770,46	177.533,09	0,00	95.649,51	0,00	0,00	2.094.170,97

Fonte: PROAD/Departamento de Pessoal e COINFO

7.1.4. Irregularidade na área de Pessoal

7.1.4.1. Acumulação Indevida de Cargos, Funções e Empregos Públicos

7.1.4.2. Terceirização Irregular de Cargos

Quadro A.7.1.4.2 Cargos e Atividades inerentes a categorias funcionais do plano de cargos da unidade

Descrição dos Cargos e Atividades do Plano de Cargos do Órgão em que há ocorrência de Servidores Terceirizados	Lotação			Ingressos no Exercício	Egressos no Exercício
	2014	2013	2012		
Análise Crítica da Situação da Terceirização no Órgão					
Não consta a contratação de terceirizados em cargos e atividades do plano de cargos da UFRRJ.					

Fonte: Pró-Reitoria de Assuntos Financeiros/ DMSA/Coordenação de Contratos e Importações

7.1.5. Riscos Identificados na gestão de pessoas

7.1.6. Indicadores Gerenciais sobre Recursos Humanos

O uso de indicadores de RH na UFRRJ ainda é um grande desafio para a área envolvida. O Departamento de Pessoal/PROAD, nos últimos anos vem passando por um processo de planejamento estratégico, com objetivo de elencar um conjunto de indicadores gerenciais capazes de auxiliar os gestores na tomada de decisão. O passo mais desafiador da implantação destas métricas é a utilização de fontes de dados confiáveis e sistematização periódica das informações.

Até o momento, ainda não é possível ter um levantamento específico sobre o índice de absenteísmo, satisfação e motivação, disciplina e rotatividade mas o primeiro passo começou a ser dado em outubro de 2014. Devido à falta de um sistema próprio de gestão da informação integrado, uma equipe de gestores e profissionais técnicos de diversas áreas foi à UFRN para verificar a viabilidade do Plano de Cooperação Técnica dos Sistemas Institucionais Integrados de Gestão - SIG, que é um conjunto de sistemas com a função de administrar de forma integrada informações de diferentes áreas funcionais, como recursos humanos, administrativo, acadêmico e patrimônio. O sistema propicia a conexão das informações, de forma que elas possam ser manipuladas e gerenciadas com eficiência, transparência e segurança. A implantação do novo modelo de gestão compartilhada está prevista para ser iniciado pelo módulo SIGRH, no primeiro semestre de 2015, pelo Departamento de Pessoal.

Quanto à educação continuada, no ano de 2014, a UFRRJ autorizou cerca de 2.600 afastamentos para estudo e missão no país/externo e congressos, com quantitativo de 19 servidores afastados para estudo no exterior e 21 servidores cursando mestrado/doutorado no país.

Além disso, a Coordenação de Desenvolvimento de Pessoas - CODEP realizou diversas ações de capacitação visando preparar os servidores para desempenhar de forma qualificada suas funções. Os cursos ofertados possibilitam aos servidores a progressão funcional e, por consequência, a melhoria dos níveis salariais, aumentando a satisfação, motivação e disciplina no âmbito da universidade. Além dos cursos, o projeto de Mapeamento do Capital Humano, continua sendo desenvolvido pela PROAD, que considera o dimensionamento uma ferramenta

importante para o levantamento do perfil do capital intelectual, de forma que cada servidor se sinta produtivo e satisfeito no seu ambiente de trabalho.

Quanto ao tema de treinamento e aperfeiçoamento, foram realizadas diversas ações, no sentido de informar aos servidores sobre a avaliação de desempenho e estágio probatório. Todas as progressões por capacitação e mérito solicitadas até 30/10/2014 foram lançadas na folha de pagamento de dezembro/2014. Segue abaixo indicadores de produção referente à 2014:

Indicadores de Produção RH - 2014

	Quantidade
Acompanhamento de Estágio Probatório (Docentes e Técnicos)	1.176
Homologação de Estágio Probatório (Docentes e Técnicos)	468
Promoção e/ou Reconhecimento de título (Docentes)	117
Progressão Funcional (Docentes)	322
Incentivo à Qualificação (Técnicos Adm)	132
Progressão por Capacitação (Técnicos Adm)	88
Progressão por Mérito (Técnicos Adm)	488

Fonte: PROAD/Departamento de Pessoal

Composição da Força de Trabalho da UFRRJ - 2014

	Quantidade
Servidores Ativos	2.400
Aposentados	948
Pensionistas	616
Professor Substituto	102
Cedidos	10
Estagiários	60
Médicos Residentes	32
Anistiados	265
Bolsistas (PDAI)	555

Fonte: PROAD/Departamento de Pessoal

Servidores por Nível de Escolaridade na UFRRJ - 2014

	Quantidade
Alfabetizado	21
Ensino Fundamental Incompleto	73
Ensino Fundamental Completo	91
Ensino Médio	498
Superior Incompleto	26
Ensino Superior	1641*
Mestrado	153
Doutorado	146
	2.649**

Fonte: PROAD/Departamento de Pessoal

* Dentre o quantitativo de Ensino Superior existe uma porcentagem expressiva de servidores que possuem especialização.

** Foram somados 2.400 servidores ativos, 60 estagiários, 32 sem vínculo, 55 anistiados cadastrados no SIAPE e 102 professores substitutos

Com relação à rotatividade (*turnover*) de servidores, durante o exercício de 2014 foram 190 ingressos e 100 egressos oriundos de redistribuição, vacância, aposentadoria e falecimento. Segundo dados do SIAPE dos servidores ativos, 559 já percebem o abono de permanência, ou seja, preenchem todos os requisitos para aposentadoria. A qualquer tempo, a UFRRJ está vulnerável à perda em massa de força de trabalho.

Quanto à aposentadoria/vacância *versus* reposição do quadro, a COAP/PROAD utiliza a equivalência dos cargos vagos, autorizados pelo MEC. Quando existe concurso em validade, a vaga logo é suprida sendo convocado o próximo candidato, obedecendo à lista de classificação.

A Divisão de Atenção à Saúde do Trabalhador - DAST ligada à PROAD, possui uma equipe multidisciplinar, composta por médico (trabalho, clínico e psiquiátrico), assistente social, psicólogo, auxiliar de saúde, enfermeiro, fonoaudiólogo, técnico em segurança do trabalho e fisioterapeuta. Tem a responsabilidade pela implementação de ações de promoção e vigilância da saúde nos ambientes de trabalho, de exames admissionais, assim como, nas ações de perícia e acompanhamento em saúde.

A DAST firmou parceria com a CODEP a fim de institucionalizar o Curso de Preparação para a Aposentadoria e consolidar suas ações com o objetivo de auxiliar os servidores na progressão de carreira para se garantir uma aposentadoria em condição financeiramente favorável. A equipe de profissionais oferta o serviço de ação psicossocial com intuito de auxiliar os setores que apresentem necessidade de intervenção coletiva, buscando um ambiente de trabalho saudável. Presta também orientação psicológica visando à resolução dos conflitos, tanto intrapessoais quanto interpessoais. Os atendimentos de orientação psicológica podem ocorrer por demandas associadas às atividades na UFRRJ; longos afastamentos com retorno ao trabalho; doença crônica grave sem afastamento da atividade laboral; intervenção focal de preparação para a aposentadoria; casos de abuso de substâncias (álcool, tabaco e drogas ilícitas); casos de perdas e necessidade de acompanhamento do luto e suas implicações no trabalho.

Em 2014, foram realizados pelo menos 580 atendimentos médicos periciais oficiais em saúde realizados com base no Manual de Perícia Oficial em Saúde do Servidor Público Federal - 2010 e homologação no Subsistema Integrado de Atenção à Saúde do Servidor – SIASS, ambos vinculados ao MPOG.

Distribuição das Perícias quanto ao tipo de atendimento em 2014

Tipo de Atendimento	Quantidade
Licenças Médicas	365
Admissionais	168
Redistribuição/Exoneração/Desligamento	3
Inclusão de Dependente	2
Isenção de Imposto de Renda	19
Redução Carga Horária/Restrição das Atividades laborativas	4
Aposentadorias por Invalidez	6
Ouros	13
TOTAL	580

Fonte: PROAD/DAST

7.2.1. Contratação de Serviços de Limpeza, Higiene e Vigilância

Quadro A.7.2.1 - Contratos de Prestação de Serviços de Limpeza e Higiene e Vigilância Ostensiva

Unidade Contratante													
Nome: UNIVERSIDADE FEDERAL RURAL DO RIO DE JANEIRO													
UG/Gestão: 153166/15240						CNPJ: 29.427.465/0001-05							
Informações sobre os Contratos													
Ano do Contrato	Área	Natureza	Identificação do Contrato	Empresa Contratada (CNPJ)	Período Contratual de Execução das Atividades Contratadas		Nível de Escolaridade Exigido dos Trabalhadores Contratados						Sit.
					Início	Fim	F		M		S		
							P	C	P	C	P	C	
2009	V	O	63/2009	Best Vigilância e Segurança LTDA. CNPJ nº 05.234.289/0001-27	04/09/2009	03/01/2015	12	12	0	0	0	0	P
2010	L	O	24/2010	Digna Serviços Auxiliares LTDA CNPJ nº 08.380.194/0001-00	03/05/2010	11/01/2015	45	45	0	0	0	0	P
2011	V	O	01/2011	Best Vigilância e Segurança LTDA. CNPJ nº 05.234.289/0001-27	25/01/2011	24/01/2016	38	38	0	0	0	0	P
2011	L	O	13/2011	Digna Serviços Auxiliares LTDA CNPJ nº 08.380.194/0001-00	28/02/2012	31/08/2014	167	191	0	0	0	0	E
2012	V	O	13/2012	Afeque Serviços de Vigilância LTDA CNPJ nº 02.841.990/0001-16	10/04/2012	09/04/2015	22	22	0	0	0	0	P
2012	L	O	16/2012	Digna Serviços Auxiliares LTDA CNPJ nº 08.380.194/0001-00	02/05/2012	01/02/2015	15	15	0	0	0	0	P
2014	L	O	55/2014	Execução Construção e Terceirização EIRELI CNPJ nº 67.093.825/0001-33	01/09/2014	31/08/2015	170	170	0	0	0	0	A
2014	L	O	79/2014	VIP SUL Construção e Serviço LTDA CNPJ: 13.682.207/0001-35	12/01/2015	11/01/2016	26	26	0	0	0	0	A
2014	V	O	82/2014	Best Vigilância e Segurança LTDA. CNPJ nº 05.234.289/0001-27	04/01/2015	03/01/2016	12	12	0	0	0	0	A
Observações: O Contrato nº 82/2014 fora assinado em 10 de dezembro de 2014, com vigência de 04/01/2015 a 03/01/2016, substituindo o Contrato nº 63/2009													
LEGENDA													
Área: (L) Limpeza e Higiene; (V) Vigilância Ostensiva.													
Natureza: (O) Ordinária; (E) Emergencial.													
Nível de Escolaridade: (F) Ensino Fundamental; (M) Ensino Médio; (S) Ensino Superior.													
Situação do Contrato: (A) Ativo Normal; (P) Ativo Prorrogado; (E) Encerrado.													

Fonte: Pró-Reitoria de Assuntos Financeiros/DMSA/ Coordenação de Contratos e Importação

7.2.2. Locação de Mão de Obra para Atividades Não Abrangidas pelo Plano de Cargos do Órgão

Quadro A.7.2.2 - Contratos de Prestação de Serviços com Locação de Mão de Obra

Unidade Contratante													
Nome: UNIVERSIDADE FEDERAL RURAL DO RIO DE JANEIRO				UG/Gestão: 153166/15240				CNPJ: 29.427.465/0001-05					
Informações sobre os Contratos													
Ano do Contrato	Área	Natureza	Identificação do Contrato	Empresa Contratada (CNPJ)	Período Contratual de Execução das Atividades Contratadas		Nível de Escolaridade Exigido dos Trabalhadores Contratados						Sit.
					Início	Fim	F		M		S		
							P	C	P	C	P	C	
2010	12	O	03/2010	New Quality Serviços Gerais Especializados LTDA CNPJ nº 06.098.311/0001-11	11/01/2010	29/01/2015	02	02	11	11	0	0	P
2010	12	O	27/2010	New Quality Serviços Gerais Especializados LTDA CNPJ nº 06.098.311/0001-11	14/06/2010	30/06/2015	04	04	32	41	0	0	P
2011	12	O	17/2011	New Quality Serviços Gerais Especializados LTDA CNPJ nº 06.098.311/0001-11	02/05/2011	01/05/2016	90	107	0	0	0	0	P
2011	12	O	28/2011	Mangará Paisagismo LTDA CNPJ nº 02.938.554/0001-60	01/08/2011	31/06/2015	30	30	0	0	0	0	P
2011	12	O	45/2011	Rio Quality Serviços Gerais Especializados LTDA CNPJ nº 04.075.315/0001-59	02/01/2012	30/06/2015	101	0	0	0	0	0	P
2012	12	O	02/2012	Rio Quality Serviços Gerais Especializados LTDA CNPJ nº 04.075.315/0001-59	02/01/2012	30/01/2015	64	0	0	0	0	0	P
2012	12	O	05/2012	Rio Quality Serviços Gerais Especializados LTDA CNPJ nº 04.075.315/0001-59	01/03/2012	30/08/2014	14	0	0	0	0	0	E
2013	12	O	05/2013	Graal Engenharia e Suporte Empresarial LTDA-ME CNPJ nº 12.564.541/0001-21	29/04/2013	28/05/2015	0	0	57	60	6	8	P
2014	12	O	52/2014	Argos Serviços Empresariais LTDA CNPJ nº 28.875.366/0001-55	01/09/2014	31/08/2015	17	17	0	0	0	0	A
Observações: Área 12 - Outros - Apoio Administrativo													
LEGENDA													
<p>Área:</p> <p>1. Segurança; 8. Manutenção de bens móveis 2. Transportes; 9. Manutenção de bens imóveis 3. Informática; 10. Brigadistas 4. Copeiragem; 11. Apoio Administrativo - Menores Aprendizizes 5. Recepção; 12. Outras 6. Reprografia; 7. Telecomunicações;</p> <p>Natureza: (O) Ordinária; (E) Emergencial. Nível de Escolaridade: (F) Ensino Fundamental; (M) Ensino Médio; (S) Ensino Superior. Situação do Contrato: (A) Ativo Normal; (P) Ativo Prorrogado; (E) Encerrado. Quantidade de trabalhadores: (P) Prevista no contrato; (C) Efetivamente contratada.</p>													

Fonte: Pró-Reitoria de Assuntos Financeiros/DMSA/ Coordenação de Contratos e Importação

7.2.3. Análise Crítica dos itens 7.2.1 e 7.2.2

A UFRRJ encontrou dificuldades na execução dos contratos de Limpeza e de Vigilância. No caso da limpeza e higiene, uma única empresa, Digna Serviços Auxiliares LTDA detinha os contratos em três *campi* (Seropédica, Nova Iguaçu e Três Rios). A inexecução de diferentes cláusulas contratuais e trabalhistas levou a Universidade a assumir, por Termo Aditivo, o pagamento da folha de pagamento dos funcionários dos Contratos de Seropédica (Contrato 13/2011) e de Nova Iguaçu (Contrato 24/2010), como forma de preservar os direitos dos trabalhadores e o interesse da Universidade quanto à continuidade de um serviço essencial, até que novas licitações fossem concluídas.

Em Setembro de 2015, a empresa Execução, Construção e Terceirização foi vencedora da licitação de limpeza do *Campus* Seropédica, assumindo os serviços. O pagamento das verbas rescisórias foi efetuado pela Universidade com os recursos empenhados para a empresa.

No caso de Nova Iguaçu, a licitação de nova empresa foi concluída em dezembro, a empresa vencedora foi contratada em janeiro após a licitação.

Apenas uma empresa de Vigilância (Contrato 13/2012 - Afeque Serviços de Vigilância LTDA) vem apresentando diferentes tipos de inconformidades, tais como atrasos no pagamento dos salários e inconformidades em suas certidões. Neste momento, a Universidade agiliza uma nova licitação.

Os contratos de alocação de mão de obra não apresentaram problemas em sua execução.

7.2.4. Contratação de Estagiários

Quadro A.7.2.4 - Composição do Quadro de Estagiários

Nível de Escolaridade	Quantitativo de Contratos de Estágio Vigentes				Despesa no Exercício (em R\$ 1,00)
	1º Trimestre	2º Trimestre	3º Trimestre	4º Trimestre	
1. Nível Superior	38	34	45	41	
1.1 Área Fim	9	9	10	14	
1.2 Área Meio	29	25	35	27	
2. Nível Médio	15	16	24	22	
2.1 Área Fim	3	4	5	5	
2.2 Área Meio	12	12	19	17	
3. Total (1+2)	53	50	69	63	296.096,28

Fonte: PROAD/Departamento de Pessoal

8. GESTÃO DO PATRIMÔNIO MOBILIÁRIO E IMOBILIÁRIO

(Item 6 da Parte “A” do Anexo II da Decisão Normativa TCU Nº 127/2013)

8.1. Gestão da Frota de Veículos Próprios e Contratados de Terceiros

8.1.1. Frota de Veículos Automotores de Propriedade da Unidade

8.1.1.1. Legislação que Regula a Constituição e a Forma de Utilização da Frota de Veículos

Decreto 6.403 de 17 de março de 2008.

8.1.1.2. Importância e Impacto da Frota de Veículos sobre as Atividades da Unidade

Devido a UFRRJ ter 04 (quatro) *campi*, distantes uns dos outros e o *Campus* de Seropédica, que tem a maior parcela de sua comunidade universitária, ser distante cerca de 70 Km do município do Rio de Janeiro, o deslocamento entre eles é particularmente necessário para atender todas as atividades relativas a ensino, pesquisa e extensão.

8.1.1.3. Quantidade de Veículos em Uso ou na Responsabilidade da Unidade, Discriminados por Grupos, segundo a Classificação que lhes seja Dada pela Unidade, bem como sua Totalização por Grupo e Geral

- 04 Veículos de Transporte Institucional;
- 73 Veículos de Serviço Comum;
- 36 Veículos Médios (carga leve);
- 15 Veículos de Carga Pesada;
- 23 Veículos de Transporte de Passageiros;
- 02 Veículos Tipo Ambulância;
- 08 Motos;
- 02 Reboques para Transporte de Barcos;

8.1.1.4. Média Anual de Quilômetros Rodados, por Grupo de Veículos, segundo a Classificação (Contida no Item 7.1.1.3)

- Veículos de Transporte Institucional: 41.640 Km
 - Veículos de Serviço Comum: 492.371 km
 - Veículos Médios (carga leve): 145.786 km
 - Veículos de Carga Pesada: 116.005 km
 - Veículos de Transporte de Passageiros: 620.480 km
 - Veículos Tipo Ambulância: 21.427 km
 - Motos: 10.105 km
 - Reboques para Transporte de Barcos: Não há quilometragem
- Total: 1.447.814 km

8.1.1.5. Idade Média da Frota, por Grupo de Veículos

- Veículos de Transporte Institucional: 03 anos
- Veículos de Serviço Comum: 07 anos
- Veículos Médios (carga leve): 13 anos
- Veículos de Carga Pesada: 14 anos
- Veículos de Transporte de Passageiros: 04 anos
- Veículos Tipo Ambulância: 04 anos
- Motos: 08 anos
- Reboques para Transporte de Barcos: 09 anos

8.1.1.6. Custos Associados à Manutenção da Frota (Gastos com Combustíveis e Lubrificantes, Revisões Periódicas, Seguros Obrigatórios, Pessoal Responsável pela Manutenção da Frota, entre Outros)

- Gastos com Combustíveis e Lubrificantes, Revisões Periódicas: R\$ 1.305.228,55
- Seguros Obrigatórios: R\$ 20.559,72
- Pessoal Responsável Pela Administração da Frota: Servidores Públicos

8.1.1.7. Plano de Substituição da Frota

Não existe um plano de substituição da frota mas quando o veículo torna-se antieconômico é encaminhado à leilão e, de acordo com o orçamento disponível, são adquiridos novos veículos.

8.1.1.8. Razões de Escolha da Aquisição em Detrimento da Locação

Como o quadro efetivo de motoristas da UFRRJ ainda apresenta um razoável quantitativo e um expressivo contingente de motoristas tem recebido portarias autorizativas para dirigir, a opção pela aquisição de frota própria tem sido mantida, até o presente momento, como uma política institucional.

8.1.1.9. Estrutura de controle de que a unidade dispõe para assegurar uma Prestação eficiente e econômica do serviço de transporte

Há o gerenciamento permanente do consumo de combustível e da manutenção através de um cartão magnético, com emissão de relatórios mensais sobre controle de combustível e manutenção realizada nos veículos. Outro tipo de controle que é realizado diz respeito à liberação do veículo, que ocorre apenas mediante a apresentação de papeleta com o roteiro a ser realizado pelo motorista e a autorização da chefia imediata.

8.1.2. Frota de Veículos Automotores a Serviço da UJ, mas contratada de Terceiros

Não existe uma política de contratação terceirizada de veículos, motoristas ou veículos com serviços de motoristas, sendo que em casos de extrema necessidade e grande demanda por transportes, esse tipo de contratação eventual de serviços de transportes é realizado para complementar o serviço de transporte com veículos próprios.

8.2. Gestão do Patrimônio Imobiliário

8.2.1. Distribuição Espacial dos Bens Imóveis de Uso Especial

Quadro A.8.2.1 - Distribuição Espacial dos Bens Imóveis de Uso Especial de Propriedade da União

Localização Geográfica		Quantidade de Imóveis de Propriedade da União de Responsabilidade da UFRRJ	
		Exercício 2014	Exercício 2013
Brasil	Estado do Rio de Janeiro	13	13
	Município - Rio de Janeiro	8	8
	Município - Nova Iguaçu	1	1
	Município - Seropédica	1	1
	Município - Três Rios	1	1*
	Município - Mangaratiba / Itacuruçá	1	1*
	Município - Campos de Goytacazes	1	1*
Subtotal Brasil		13	13
Exterior	PAÍS 1	-	-
	Cidade 1	-	-
	Cidade 2	-	-
	Cidade "n"	-	-
	PAÍS "n"	-	-
	Cidade 1	-	-
	Cidade 2	-	-
	Cidade "n"	-	-
Subtotal Exterior		-	-
Total (Brasil + Exterior)		13	13

Fonte: PROAD / Divisão de Patrimônio e Serviços Auxiliares.

* - sem registro patrimonial

8.2.2. Imóveis sob Responsabilidade da UJ, Exceto Imóvel Funcional

Quadro A.8.2.2.1 - Imóveis de Propriedade da União sob Responsabilidade da UJ, Exceto Imóvel Funcional

UG	RIP	Regime	Estado de Conservação	Valor do Imóvel			Despesa no Exercício	
				Valor Histórico	Data da Avaliação	Valor Reavaliado	Com Reformas	Com Manutenção
153166	583900011185008	Uso em serviço público	BOM	-	21/06/2013	345.395.317,13	-	-
153166	586900047500-4	Outros	BOM	-	24/05/2013	21.665.427,73	-	-
153166	600102298500-0	Administração Federal Indireta	BOM	-	12/06/2013	306.519,84	-	-
153166/15240	600102492500-5	Administração Federal Indireta	BOM	-	12/06/2014	306.519,84	-	-
153166/15240	6001020493500-0	Administração Federal Indireta	BOM	-	12/06/2013	356.056,65	-	-
153166/15240	600102494500-6	Administração Federal Indireta	BOM	-	13/06/2013	310.126,50	-	-
153166/15240	600103700500-7	Administração Federal Indireta	BOM	-	12/06/2013	366.175,75	-	-
153166/15240	600104759500-1	Uso em serviço público	BOM	-	01/07/2013	640.000,00	-	-
153166/15240	600104763500-3	Uso em serviço público	BOM	-	03/07/2013	640.000,00	-	-
153166/15240	6001104767500-5	Uso em serviço público	BOM	-	03/07/2013	640.000,00	-	-
Total							-	-

Fonte: PROAD / Divisão de Patrimônio e Serviços Auxiliares

8.2.2.1. Cessão de Espaço Físico em Imóvel da União

Quadro A.8.2.2.2 - Cessão de espaço físico em Imóvel da União sob responsabilidade da UJ

Caracterização do imóvel Objeto de Cessão	RIP	583900118.500-8
	Endereço	Rodovia BR 465 KM 07, Ecologia, Itaguaí (Seropédica) RJ
Identificação do Cessionário	CNPJ	74.101.189/0001-45
	Nome ou Razão Social	Valdete Cristina Souto de Moraes Lima. ME
	Atividade ou Ramo de Atuação	Exploração de Serviços de Alimentação (Refeição, Lanches e Bebidas)
Caracterização da Cessão	Forma de Seleção do Cessionário	Licitação (Modalidade Concorrência/Edital nº 002/2012)
	Finalidade do Uso do Espaço Cedido	Exploração de Serviços de Alimentação
	Prazo da Cessão	Contrato nº21/2012, com vigência de 26/06/2014 até 25/06/2015
	Caracterização do espaço cedido	Localizado no ICE/PQ, com espaço de 107,92m ²
	Valores e Benefícios Recebidos pela UJ Cedente	A concessionária paga o valor de R\$2.808,91 à concedente
	Tratamento Contábil dos Valores ou Benefícios	O valor referente à concessão será recolhido mediante o pagamento de GRU e será entregue ao gestor do contrato no prazo de 05 dias úteis.
	Forma de utilização dos Recursos Recebidos	Informação não repassada a esta divisão
Forma de Rateio dos Gastos Relacionados ao Imóvel	A concessionária paga ao concedente o valor de 30% da taxa de concessão do contrato para cobrir despesas de água, luz e lixo.	

Caracterização do imóvel Objeto de Cessão	RIP	583900118.500-8
	Endereço	Rodovia BR 465 KM 07, Ecologia, Itaguaí (Seropédica) RJ
Identificação do Cessionário	CNPJ	07.249.902/0001-05
	Nome ou Razão Social	Bar e Restaurante Primícia Rural LTDA-ME
	Atividade ou Ramo de Atuação	Exploração de atividade comercial e fornecimento de Alimentos e Bebidas
Caracterização da Cessão	Forma de Seleção do Cessionário	Licitação (Modalidade Concorrência/Edital nº 006/2013-CPL)
	Finalidade do Uso do Espaço Cedido	Atividade Comercial
	Prazo da Cessão	Contrato nº20/2013, com vigência de 04/08/2013 a 03/08/2015
	Caracterização do espaço cedido	Localizado em frente ao Posto de Saúde da UFRRJ, com espaço de 27m ²
	Valores e Benefícios Recebidos pela UJ Cedente	A concessionária paga o valor de R\$250,00 à concedente
	Tratamento Contábil dos Valores ou Benefícios	O valor referente à concessão será recolhido mediante o pagamento de GRU e será entregue ao gestor do contrato no prazo de 05 dias úteis.
	Forma de utilização dos Recursos Recebidos	Informação não repassada a esta divisão

	Forma de Rateio dos Gastos Relacionados ao Imóvel	A concessionária paga ao concedente o valor de 20% da taxa de concessão do contrato para cobrir despesas de água, luz e lixo.
--	---	---

Caracterização do imóvel Objeto de Cessão	RIP	583900118.500-8
	Endereço	Rodovia BR 465 KM 07, Ecologia, Itaguaí (Seropédica) RJ
Identificação do Cessionário	CNPJ	07.249.902/0001-05
	Nome ou Razão Social	Bar e Restaurante Primícia Rural LTDA-ME
	Atividade ou Ramo de Atuação	Exploração de Serviços de Cantina
Caracterização da Cessão	Forma de Seleção do Cessionário	Licitação (Modalidade Concorrência/Edital nº 003/2013-CPL)
	Finalidade do Uso do Espaço Cedido	Atividade Comercial
	Prazo da Cessão	Contrato nº18/2013, com vigência de 01/08/2014 a 31/07/2015
	Caracterização do espaço cedido	Localizado no IA, com espaço de 98,80m ²
	Valores e Benefícios Recebidos pela UJ Cedente	A concessionária paga o valor de R\$550,00 à concedente
	Tratamento Contábil dos Valores ou Benefícios	O valor referente à concessão será recolhido mediante o pagamento de GRU e será entregue ao gestor do contrato no prazo de 05 dias úteis.
	Forma de utilização dos Recursos Recebidos	Informação não repassada a esta divisão
	Forma de Rateio dos Gastos Relacionados ao Imóvel	A concessionária paga ao concedente o valor de 30% da taxa de concessão do contrato para cobrir despesas de água, luz e lixo.

Caracterização do imóvel Objeto de Cessão	RIP	583900118.500-8
	Endereço	Rodovia BR 465 KM 07, Ecologia, Itaguaí (Seropédica) RJ
Identificação do Cessionário	CNPJ	03.993.975/0001-
	Nome ou Razão Social	Empresa Vila Verde da Vila Comércio LTDA-ME
	Atividade ou Ramo de Atuação	Atividade Comercial e Fornecimento de Gêneros Alimentícios, Bebidas, Produtos de Higiene Pessoal
Caracterização da Cessão	Forma de Seleção do Cessionário	Licitação (Modalidade Concorrência/Edital nº 07/2013)
	Finalidade do Uso do Espaço Cedido	Atividade Comercial
	Prazo da Cessão	Contrato nº 06/ o prazo será de 12 meses, a contar da data de sua assinatura (10/03/2014)
	Caracterização do espaço cedido	Localizado no Hall da entrada dos alojamentos masculinos no prédio da CAUR, Praça da Alegria, Rua UO, s/n, com espaço de 35,55m ²
	Valores e Benefícios Recebidos pela UJ Cedente	A concessionária pagará o valor de R\$ 2.950,00 à concedente
	Tratamento Contábil dos Valores ou Benefícios	O valor referente à concessão será recolhido mediante o pagamento de GRU e será entregue ao gestor do contrato no prazo de 05 dias úteis.
Forma de utilização dos Recursos Recebidos	Informação não repassada a esta divisão	

	Forma de Rateio dos Gastos Relacionados ao Imóvel	A concessionária paga ao concedente o valor de 20% da taxa de concessão do contrato para cobrir despesas de água, luz e lixo.
--	---	---

Caracterização do imóvel Objeto de Cessão	RIP	583900118.500-8
	Endereço	Rodovia BR 465 KM 07, Ecologia, Itaguaí (Seropédica) RJ
Identificação do Cessionário	CNPJ	07.699.771/0001-68
	Nome ou Razão Social	Eliane Souza dos Santos ME
Caracterização da Cessão	Atividade ou Ramo de Atuação	Exploração de Banca de Jornal, Revistas e Publicações de Cunho Educativo
	Forma de Seleção do Cessionário	Licitação (Modalidade Concorrência/Edital nº 007/2011-CPL)
	Finalidade do Uso do Espaço Cedido	Exploração de Banca de Jornal
	Prazo da Cessão	Conforme Contrato nº11/2012, o prazo será de 12 meses, a contar de sua data assinatura (22/04/2013)
	Caracterização do espaço cedido	Localizado na esquina da quadra do prédio da Biblioteca Central, nos fundos do Pavilhão Central, com espaço de 2,00 x 3,00m ²
	Valores e Benefícios Recebidos pela UJ Cedente	A concessionária paga o valor de R\$53,65 à concedente
	Tratamento Contábil dos Valores ou Benefícios	O valor referente à concessão será recolhido mediante o pagamento de GRU e será entregue ao gestor do contrato no prazo de 05 dias úteis.
	Forma de utilização dos Recursos Recebidos	Informação não repassada a esta divisão
	Forma de Rateio dos Gastos Relacionados ao Imóvel	Informação não repassada a esta divisão

Caracterização do imóvel Objeto de Cessão	RIP	583900118.500-8
	Endereço	Rodovia BR 465 KM 07, Ecologia, Itaguaí (Seropédica) RJ
Identificação do Cessionário	CNPJ	07.131.411/0001-65
	Nome ou Razão Social	M.O.B Santos Cantinas ME
Caracterização da Cessão	Atividade ou Ramo de Atuação	Exploração de Serviços de Cantina
	Forma de Seleção do Cessionário	Licitação (Modalidade Concorrência /Edital nº 001/2013-CPL)
	Finalidade do Uso do Espaço Cedido	Exploração de Cantina
	Prazo da Cessão	Conforme Contrato nº13/2013, o prazo será de 12 meses (27/06/2014 a 27/06/2015)
	Caracterização do espaço cedido	Localizado na Praça dos Estudantes da UFRRJ, com espaço físico de 98,80m ²
	Valores e Benefícios Recebidos pela UJ Cedente	A concessionária paga o valor de R\$ 2.574,93 à concedente
	Tratamento Contábil dos Valores ou Benefícios	O valor referente à concessão será recolhido mediante o pagamento de GRU e será entregue ao gestor do contrato no prazo de 05 dias úteis.
	Forma de utilização dos Recursos Recebidos	Informação não repassada a esta divisão
Forma de Rateio dos Gastos Relacionados	A concessionária paga ao concedente	

	ao Imóvel	o valor de 20% da taxa de concessão do contrato para cobrir despesas de água, luz e lixo.
--	-----------	---

Caracterização do imóvel Objeto de Cessão	RIP	586900047.500-4
	Endereço	Avenida Governador Roberto Silveira UF: RJ-Rio de Janeiro. Município de Nova Iguaçu
Identificação do Cessionário	CNPJ	03.993.975/0001-56
	Nome ou Razão Social	Empresa Vila Verde da Vila Comércio LTDA-ME
	Atividade ou Ramo de Atuação	Exploração de Atividade Comercial de Fornecimento de Alimentos e Bebidas
Caracterização da Cessão	Forma de Seleção do Cessionário	Licitação (Modalidade Concorrência /Edital nº 004/2013-CPL)
	Finalidade do Uso do Espaço Cedido	Atividade de Comércio
	Prazo da Cessão	Conforme Contrato nº22/2013, o prazo será de 12 meses contados a partir da assinatura do mesmo (02/08/2013)
	Caracterização do espaço cedido	Localizado no <i>Campus</i> de Nova Iguaçu. Ocupando espaço físico de 92,0m ²
	Valores e Benefícios Recebidos pela UJ Cedente	A concessionária paga o valor de R\$ 310,00 à concedente
	Tratamento Contábil dos Valores ou Benefícios	O valor referente à concessão será recolhido mediante o pagamento de GRU e será entregue ao gestor do contrato no prazo de 05 dias úteis.
	Forma de utilização dos Recursos Recebidos	Informação não repassada a esta divisão
	Forma de Rateio dos Gastos Relacionados ao Imóvel	A concessionária paga ao concedente o valor de 30% da taxa de concessão do contrato para cobrir despesas de água, luz e lixo.

Caracterização do imóvel Objeto de Cessão	RIP	586900047.500-4
	Endereço	Avenida Governador Roberto Silveira UF: RJ-Rio de Janeiro. Município de Nova Iguaçu
Identificação do Cessionário	CNPJ	03.993.975/0001-56
	Nome ou Razão Social	Empresa Vila Verde da Vila Comércio LTDA-ME
	Atividade ou Ramo de Atuação	Exploração de Atividade Comercial de Fornecimento de Alimentos e Bebidas
Caracterização da Cessão	Forma de Seleção do Cessionário	Licitação (Modalidade Concorrência /Edital nº 005/2013-CPL)
	Finalidade do Uso do Espaço Cedido	Atividade Comercial
	Prazo da Cessão	Conforme Contrato nº23/2013, o prazo será de 12 meses contados a partir da assinatura do mesmo (02/08/2013)
	Caracterização do espaço cedido	Localizado no <i>Campus</i> de Nova Iguaçu. Ocupando espaço físico de 92,0m ²
	Valores e Benefícios Recebidos pela UJ Cedente	A concessionária paga o valor de R\$ 315,00 à concedente
	Tratamento Contábil dos Valores ou	O valor referente à concessão será

	Benefícios	recolhido mediante o pagamento de GRU e será entregue ao gestor do contrato no prazo de 05 dias úteis.
	Forma de utilização dos Recursos Recebidos	Informação não repassada a esta divisão
	Forma de Rateio dos Gastos Relacionados ao Imóvel	Informação não repassada a esta divisão

Caracterização do imóvel Objeto de Cessão	RIP	583900118.500-8
	Endereço	Rodovia BR 465 KM 07, Ecologia, Itaguaí (Seropédica) RJ
Identificação do Cessionário	CNPJ	16.657.701/0001-38
	Nome ou Razão Social	Empresa Regina Maria de Moraes Santos-ME
	Atividade ou Ramo de Atuação	Exploração de Serviços de Cantina
Caracterização da Cessão	Forma de Seleção do Cessionário	Licitação (Modalidade Concorrência /Edital nº 004/2012
	Finalidade do Uso do Espaço Cedido	Atividade Comercial
	Prazo da Cessão	Contrato nº33/2013 com vigência de 19/09/2014 a 18/09/2015
	Caracterização do espaço cedido	Localizado no Colégio Técnico da UFRRJ, com espaço físico de 106,31m ²
	Valores e Benefícios Recebidos pela UJ Cedente	A concessionária pagará o valor de R\$ 3.254,11 à concedente
	Tratamento Contábil dos Valores ou Benefícios	O valor referente à concessão será recolhido mediante o pagamento de GRU e será entregue ao gestor do contrato no prazo de 05 dias úteis.
	Forma de utilização dos Recursos Recebidos	Informação não repassada a esta divisão
	Forma de Rateio dos Gastos Relacionados ao Imóvel	A concessionária paga ao concedente o valor de 20% da taxa de concessão do contrato para cobrir despesas de água, luz e lixo.

Caracterização do imóvel Objeto de Cessão	RIP	583900118.500-8
	Endereço	Rodovia BR 465 KM 07, Ecologia, Itaguaí (Seropédica) RJ
Identificação do Cessionário	CNPJ	08.912.844/0001-10
	Nome ou Razão Social	Rafael Moraes Ferreira -ME
	Atividade ou Ramo de Atuação	Exploração de Serviço de Cantina
Caracterização da Cessão	Forma de Seleção do Cessionário	Licitação (Modalidade Concorrência /Edital nº 005/2012-CPL)
	Finalidade do Uso do Espaço Cedido	Exploração de Cantina
	Prazo da Cessão	Conforme Contrato nº34/2012 com vigência de 26/09/2014 a 25/09/2015
	Caracterização do espaço cedido	Localizado no IT, com espaço físico de 62,70m ²
	Valores e Benefícios Recebidos pela UJ Cedente	A concessionária paga o valor de R\$ 608,00 à concedente
	Tratamento Contábil dos Valores ou Benefícios	O valor referente à concessão será recolhido mediante o pagamento de GRU e será entregue ao gestor do contrato no prazo de 05 dias úteis.
	Forma de utilização dos Recursos Recebidos	Informação não repassada a esta divisão
	Forma de Rateio dos Gastos Relacionados ao Imóvel	A concessionária paga ao concedente o valor de 20% da taxa de concessão

		do contrato para cobrir despesas de água, luz e lixo.
Caracterização do imóvel Objeto de Cessão	RIP	583900118.500-8
	Endereço	Rodovia BR 465 KM 07, Ecologia, Itaguaí (Seropédica) RJ
Identificação do Cessionário	CNPJ	07.131.411/0001-65
	Nome ou Razão Social	M.O.B Santos Cantinas ME
	Atividade ou Ramo de Atuação	Exploração de Serviços de Cantina
Caracterização da Cessão	Forma de Seleção do Cessionário	Licitação (Modalidade Concorrência /Edital nº 003/2012-CPL)
	Finalidade do Uso do Espaço Cedido	Exploração de Cantina
	Prazo da Cessão	Conforme Contrato nº35/2012, o prazo será de 12 meses a partir da assinatura do contrato (27/09/2012)
	Caracterização do espaço cedido	Localizado no IZ, com espaço físico de 163,11m ²
	Valores e Benefícios Recebidos pela UJ Cedente	A concessionária paga o valor de R\$ 2.017,17 à concedente
	Tratamento Contábil dos Valores ou Benefícios	O valor referente à concessão será recolhido mediante o pagamento de GRU e será entregue ao gestor do contrato no prazo de 05 dias úteis.
	Forma de utilização dos Recursos Recebidos	Informação não repassada a esta divisão
	Forma de Rateio dos Gastos Relacionados ao Imóvel	A concessionária paga ao concedente o valor de 20% da taxa de concessão do contrato para cobrir despesas de água, luz e lixo.
Caracterização do imóvel Objeto de Cessão	RIP	583900118.500-8
	Endereço	Rodovia BR 465 KM 07, Ecologia, Itaguaí (Seropédica) RJ
Identificação do Cessionário	CNPJ	10.729.207/0001-55
	Nome ou Razão Social	Empresa Fascine e Santos LTDA-ME
	Atividade ou Ramo de Atuação	Serviços de Reprografia
Caracterização da Cessão	Forma de Seleção do Cessionário	Licitação (Modalidade Concorrência/Edital nº 001/2012-CPL)
	Finalidade do Uso do Espaço Cedido	Serviços de Reprografia
	Prazo da Cessão	Conforme Contrato nº25/2012, o prazo será de 12 meses a partir da assinatura (24/07/2014)
	Caracterização do espaço cedido	Localizado no IZ, ocupando uma sala.
	Valores e Benefícios Recebidos pela UJ Cedente	A concessionária paga o valor de R\$ 118,61 relativo à concessão de uso.
	Tratamento Contábil dos Valores ou Benefícios	O valor referente à concessão será recolhido mediante o pagamento de GRU e será entregue ao gestor do contrato no prazo de 05 dias úteis.
	Forma de utilização dos Recursos Recebidos	Informação não repassada a esta divisão
	Forma de Rateio dos Gastos Relacionados ao Imóvel	Informação não repassada a esta divisão
Caracterização do imóvel Objeto de Cessão	RIP	583900118.500-8
	Endereço	Rodovia BR 465 KM 07, Ecologia, Itaguaí (Seropédica) RJ

Identificação do Cessionário	CNPJ	03.993.975/0001-56
	Nome ou Razão Social	Empresa Vila Verde da Vila Comércio LTDA-ME
	Atividade ou Ramo de Atuação	Exploração de Atividade Comercial de Fornecimento de Alimentos e Bebidas
Caracterização da Cessão	Forma de Seleção do Cessionário	Licitação (Modalidade Concorrência/ Edital nº 008/2013-CPL)
	Finalidade do Uso do Espaço Cedido	Atividade Comercial
	Prazo da Cessão	Conforme Contrato nº36/2013, o prazo será de 12 meses contados a partir da assinatura do mesmo (04/10/2013)
	Caracterização do espaço cedido	Localizado no IB, ocupando espaço físico de 34,98m ²
	Valores e Benefícios Recebidos pela UJ Cedente	A concessionária paga o valor de R\$ 410,00 à concedente
	Tratamento Contábil dos Valores ou Benefícios	O valor referente à concessão será recolhido mediante o pagamento de GRU e será entregue ao gestor do contrato no prazo de 05 dias úteis.
	Forma de utilização dos Recursos Recebidos	Informação não repassada a esta divisão
	Forma de Rateio dos Gastos Relacionados ao Imóvel	A concessionária paga ao concedente o valor de 20% da taxa de concessão do contrato para cobrir despesas de água, luz e lixo.

Caracterização do imóvel Objeto de Cessão	RIP	583900118.500-8
	Endereço	Rodovia BR 465 KM 07, Ecologia, Itaguaí (Seropédica) RJ
Identificação do Cessionário	CNPJ	09.020.115/0001-12
	Nome ou Razão Social	Empresa Sandra Maria Santos Magalhães - Bar e Restaurante ME
	Atividade ou Ramo de Atuação	Exploração de Serviços de Restaurante e Lanchonete
Caracterização da Cessão	Forma de Seleção do Cessionário	Licitação (Modalidade Concorrência/ Edital nº 002/2014-CPL)
	Finalidade do Uso do Espaço Cedido	Serviços de Restaurante e Lanchonete
	Prazo da Cessão	Conforme Contrato nº47/2014, o prazo será de 12 meses contados a partir da assinatura do mesmo (17/07/2014)
	Caracterização do espaço cedido	Localizado entre o ICHS e o ICSA, com espaço físico de 159,05m ²
	Valores e Benefícios Recebidos pela UJ Cedente	A concessionária paga o valor de R\$4.501,99 à concedente
	Tratamento Contábil dos Valores ou Benefícios	O valor referente à concessão será recolhido mediante o pagamento de GRU e será entregue ao gestor do contrato no prazo de 05 dias úteis.
	Forma de utilização dos Recursos Recebidos	Informação não repassada a esta divisão
	Forma de Rateio dos Gastos Relacionados ao Imóvel	A concessionária paga ao concedente o valor de 30% da taxa de concessão do contrato para cobrir despesas de água, luz e lixo.

	RIP	583900118.500-8
--	-----	-----------------

Caracterização do imóvel Objeto de Cessão	Endereço	Rodovia BR 465 KM 07, Ecologia, Itaguaí (Seropédica) RJ
	CNPJ	07.131.411/0001-65
Identificação do Cessionário	Nome ou Razão Social	M.O.B Santos Cantinas ME
	Atividade ou Ramo de Atuação	Exploração de Serviços de Restaurante e Lanchonete
Caracterização da Cessão	Forma de Seleção do Cessionário	Licitação (Modalidade Concorrência/ Edital nº 004/2014-CPL)
	Finalidade do Uso do Espaço Cedido	Serviços de Restaurante e Lanchonete
	Prazo da Cessão	Conforme Contrato nº48/2014, o prazo será de 12 meses a partir da assinatura do contrato (26/06/2014)
	Caracterização do espaço cedido	Localizado IV, com espaço físico de 250,73m ²
	Valores e Benefícios Recebidos pela UJ Cedente	A concessionária paga o valor de R\$ 2.511,66 à concedente
	Tratamento Contábil dos Valores ou Benefícios	O valor referente à concessão será recolhido mediante o pagamento de GRU e será entregue ao gestor do contrato no prazo de 05 dias úteis.
	Forma de utilização dos Recursos Recebidos	Informação não repassada a esta divisão
	Forma de Rateio dos Gastos Relacionados ao Imóvel	A concessionária paga ao concedente o valor de 30% da taxa de concessão do contrato para cobrir despesas de água, luz e lixo.

Caracterização do imóvel Objeto de Cessão	RIP	586900047.500-4
	Endereço	Avenida Governador Roberto Silveira. UF: RJ-Rio de Janeiro. Município de Nova Iguaçu.
Identificação do Cessionário	CNPJ	11.323.116/0001-88
	Nome ou Razão Social	Linca Comércio e Serviços LTDA-EPP
	Atividade ou Ramo de Atuação	Atividade de Serviços de Reprografia
Caracterização da Cessão	Forma de Seleção do Cessionário	Licitação (Modalidade Concorrência/ Edital nº 002/2013-CPL)
	Finalidade do Uso do Espaço Cedido	Serviços de Reprografia
	Prazo da Cessão	Conforme Contrato nº15/2013, o prazo será de 12 meses a partir da assinatura do Termo Aditivo (11/06/2014)
	Caracterização do espaço cedido	Localizado no <i>Campus</i> de Nova Iguaçu, com espaço de 13,94m ² na sala 102 do Bloco Multimídia
	Valores e Benefícios Recebidos pela UJ Cedente	A concessionária paga o valor de R\$ 1.401,96 à concedente
	Tratamento Contábil dos Valores ou Benefícios	O valor referente à concessão será recolhido mediante o pagamento de GRU e será entregue ao gestor do contrato no prazo de 05 dias úteis.
	Forma de utilização dos Recursos Recebidos	Informação não repassada a esta divisão
	Forma de Rateio dos Gastos Relacionados ao Imóvel	A concessionária é responsável pelos encargos trabalhistas, previdenciário, fiscais e comerciais (Cláusula 8ª, Item 8.10 do Contrato nº15/2013)

Caracterização do imóvel Objeto de Cessão	RIP	583900118.500-8
	Endereço	Rodovia BR 465 KM 07, Ecologia, Itaguaí (Seropédica) RJ
Identificação do Cessionário	CNPJ	90.400.888/0001-42
	Nome ou Razão Social	Banco Santander BRASIL S.A
	Atividade ou Ramo de Atuação	Serviços Financeiros e Bancários
Caracterização da Cessão	Forma de Seleção do Cessionário	Licitação (Modalidade Concorrência/ Edital nº 001/2010-CPL)
	Finalidade do Uso do Espaço Cedido	Serviços Bancários
	Prazo da Cessão	Conforme Contrato nº44/2010, o prazo será de 12 meses a partir da assinatura do Termo Aditivo (17/08/2012)
	Caracterização do espaço cedido	Localizado no Anexo do Pavilhão de Química.
	Valores e Benefícios Recebidos pela UJ Cedente	A concessionária paga o valor de R\$ 11.688,70 à concedente
	Tratamento Contábil dos Valores ou Benefícios	O valor referente à concessão será recolhido mediante o pagamento de GRU e será entregue ao gestor do contrato no prazo de 05 dias úteis.
	Forma de utilização dos Recursos Recebidos	Informação não repassada a esta divisão
	Forma de Rateio dos Gastos Relacionados ao Imóvel	Informação não repassada a esta divisão

Caracterização do imóvel Objeto de Cessão	RIP	583900118.500-8
	Endereço	Rodovia BR 465 KM 07, Ecologia, Itaguaí (Seropédica) RJ
Identificação do Cessionário	CNPJ	00.000.000/0001-91
	Nome ou Razão Social	Empresa Banco do Brasil S.A
	Atividade ou Ramo de Atuação	Serviços Financeiros e Bancários
Caracterização da Cessão	Forma de Seleção do Cessionário	Licitação (Modalidade Concorrência/ Edital nº 001/2014-CPL)
	Finalidade do Uso do Espaço Cedido	Serviços Bancários
	Prazo da Cessão	Conforme Contrato nº41/2014 com vigência de 02/06/2014 a 01/06/2015.
	Caracterização do espaço cedido	Localizado na Sala 39 do Pavilhão Central, com espaço físico de 159,00m ²
	Valores e Benefícios Recebidos pela UJ Cedente	A concessionária paga o valor de R\$ 15.000,00 à concedente
	Tratamento Contábil dos Valores ou Benefícios	O valor referente à concessão será recolhido mediante o pagamento de GRU e será entregue ao gestor do contrato no prazo de 05 dias úteis.
	Forma de utilização dos Recursos Recebidos	Informação não repassada à esta divisão
	Forma de Rateio dos Gastos Relacionados ao Imóvel	A concessionária paga ao concedente o valor de 30% da taxa de concessão do contrato para cobrir despesas de água, luz e lixo.

8.2.3 Imóveis Funcionais da União sob Responsabilidade da UJ

Quadro A.8.2.3 - Discriminação dos Imóveis Funcionais da União Sob Responsabilidade da UJ

Situação	RIP	Estado de Conservação	Valor do Imóvel			Despesa no Exercício	
			Valor Histórico	Data da Avaliação	Valor Reavaliado	Com Reformas	Com Manutenção
Ocupados							
-	-	-	-	-	-	-	-
Vazios							
-	-	-	-	-	-	-	-
Total						-	-

Fonte: PROAD/ Divisão de Patrimônio

8.2.4. Análise Crítica

Os imóveis localizados no município de Três Rios, Mangaratiba e Campos dos Goytacazes estão em vias de serem registrados no SPIUNET, a documentação já foi requisitada e estamos aguardando o envio dos mesmos à Divisão de Patrimônio.

Em relação ao controle dos imóveis, existem alguns espaços físicos dentro do RIP 5839001185008 localizados no município de Seropédica que foram cedidos para a prefeitura deste município e para o estado do Rio de Janeiro. A Divisão de Patrimônio requisitou os documentos à Reitoria para que os mesmos possam ser registrados na DPSA.

No momento, estamos trabalhando para regularizar as informações relativas aos valores com reformas e manutenção, como também a documentação referente à locação de imóvel que indique a UFRRJ como concessionária de imóvel de terceiros.

8.3. Bens Imóveis Locados de Terceiros

Quadro A.8.3 - Distribuição Espacial dos Bens Imóveis de Uso Especial Locados de Terceiros

Localização Geográfica		Quantidade de Imóveis Locados de Terceiros pela UFRRJ	
		Exercício 2014	Exercício 2013
Brasil	Estado do Rio de Janeiro	-	-
	Município	-	-
Subtotal Brasil		-	-
Exterior	PAÍS 1	-	-
	Cidade 1	-	-
	Cidade 2	-	-
	Cidade "n"	-	-
	PAÍS "n"	-	-
	Cidade 1	-	-
	Cidade 2	-	-
Subtotal Exterior		-	-
Total (Brasil + Exterior)		-	-

Fonte: PROAD/ Divisão de Patrimônio

8.3.1. Análise Crítica

Não houve distribuição espacial dos bens imóveis de uso especial locados de terceiros nos exercícios de 2013 e 2014.

9. GESTÃO DA TECNOLOGIA DA INFORMAÇÃO

(Item 9 da Parte "A" do Anexo II da Decisão Normativa TCU Nº 134/2013)

9.1. Gestão de Tecnologia da Informação (TI)

Quadro A.9.1 - Contratos na Área de Tecnologia da Informação em 2014

Nº Contrato	Objeto	Vigência	Fornecedores		Custo	Valores Desembolsados 2014
			CNPJ	Denominação		
2475868	Aquisição de licenças de produto Oracle com serviço de suporte e atualização de versão pelo período de 12 (doze) meses	09/2014 a 09/2015	59.456.277/0002-57	Oracle do Brasil Sistemas Ltda.	R\$ 21.409,75	R\$ 21.409,75

Fonte: Coordenadoria de Tecnologia da Informação e da Comunicação

10. GESTÃO DO USO DOS RECURSOS RENOVÁVEIS E SUSTENTABILIDADE AMBIENTAL

(Item 10 da Parte “A” do Anexo II da Decisão Normativa TCU Nº 134/2013)

10.1. Gestão do Uso dos Recursos Renováveis e Sustentabilidade Ambiental

Quadro A.10.1 - Aspectos da Gestão Ambiental

Aspectos Sobre a Gestão Ambiental Licitações Sustentáveis		Avaliação	
		Sim	Não
1	Sua unidade participa da Agenda Ambiental da Administração Pública (A3P)?		x
2	Na unidade ocorre separação dos resíduos recicláveis descartados, bem como sua destinação a associações e cooperativas de catadores, conforme dispõe o Decreto nº 5.940/2006?		x
3	As contratações realizadas pela unidade jurisdicionada observam os parâmetros estabelecidos no Decreto nº 7.746/2012?	x	
4	A unidade possui plano de gestão de logística sustentável (PLS) de que trata o art. 16 do Decreto 7.746/2012? Caso a resposta seja positiva, responda os itens 5 a 8.		x
5	A comissão gestora do PLS foi construída na forma do art.6º da IN SLTI/MPOG 10, de 12 de novembro de 2012?		x
6	O PLS está formalizado na forma do art. 9º da IN SLTI/MPOG 10/2012, atendendo a todos os tópicos nele estabelecidos?		x
7	O PLS encontra-se aplicado e disponível no site da unidade (art. 12 da IN SLTI/MPOG 10/2012)? Caso positivo indicar o endereço na internet no qual o plano pode ser acessado		x
8	Os resultados alcançados a partir da implementação das ações definidas no PLS só publicados semestralmente no sitio da unidade na internet, apresentando as metas alcançadas e os resultados medidos pelos indicadores (art.13 da IN SLTI/MPOG 10/2012)? Caso positivo indicar o endereço na internet no qual os resultados podem ser acessados		x
Considerações Gerais O item 3 é cumprido parcialmente pois não há nos Termos de Referência das unidades requisitantes qualquer menção.			

Fonte: Pró-Reitoria de Assuntos Financeiros/Departamento de Materiais e Serviços Auxiliares

11. ATENDIMENTO DAS DEMANDAS DOS ORGÃOS DE CONTROLE

(Item 11 da Parte "A" do Anexo II da Decisão Normativa TCU Nº134/2013)

11.1. Tratamento das Deliberações Exaradas em Acórdão do TCU

11.1.1. Deliberações do TCU Atendidas no Exercício

Quadro A.11.1.1 - Cumprimento das Deliberações do TCU Atendidas no Exercício

Unidade Jurisdicionada					
Denominação Completa					Código SIORG
Universidade Federal Rural do Rio de Janeiro					432
Deliberações do TCU					
Deliberações Expedidas pelo TCU					
Ordem	Processo	Acórdão	Item	Tipo	Comunicação Expedida
001	TC 005.322/2011-1	524/2014 - TCU - 2ª Câmara	9.1	DE	Of. nº 0624/2014-TCU/SECEX-RJ
Órgão/Entidade Objeto da Determinação e/ou Recomendação					Código SIORG
Universidade Federal Rural do Rio de Janeiro					432
Descrição da Deliberação					
9.1. com fundamento no inciso IV do art. 58 da Lei 8.443, de 16 de julho de 1992, c/c 268, inciso IV e § 3º, do Regimento Interno, aplicar ao Reitor da UFRJ, Sr. Ricardo Motta Miranda, multa no valor de R\$ 5.000,00 (cinco mil reais), por ter descumprido, no prazo fixado, sem causa justificada, as diligências que lhe foram dirigidas, mediante os ofícios 470/2010, 185/2012, 671/2012 e 791/2012, todos da Secex/RJ, fixando-lhe o prazo de 15(quinze) dias, a contar da data da notificação, para que comprove, perante o Tribunal (art. 214, inciso III, alínea a, do Regimento Interno), o recolhimento da dívida aos cofres do Tesouro Nacional, atualizada monetariamente na data do efetivo recolhimento, se paga após o vencimento, na forma da legislação em vigor;					
Providências Adotadas					
Setor Responsável pela Implementação					Código SIORG
Universidade Federal Rural do Rio de Janeiro					432
Síntese da Providência Adotada					
A UFRRJ não foi devidamente notificada do Acórdão supra. Ao tomar conhecimento do teor do documento, já após seu vencimento, e sob o conteúdo da retificação ao supramencionado acórdão indicado no Acórdão 930/2014 - TCU 2ª Câmara, a UFRRJ emitiu o Ofício nº 174/14-GR/UFRRJ à SECEX, informando do conhecimento da retificação recebida naquela ocasião, bem como do não recebimento do Acórdão 524/2014 - 2ª Câmara. Contudo, necessário se faz informar que o montante relativo ao valor da multa foi devidamente recolhido, conforme informado ao Tribunal de Contas da União através do Ofício nº 219/14-GR/UFRRJ, de 29 de abril de 2014.					
Síntese dos Resultados Obtidos					
A multa foi quitada, embora não tenha sido possível observar o prazo contido no mencionado Acórdão, uma vez que a notificação não foi devidamente efetuada.					
Análise Crítica dos Fatores Positivos/Negativos que Facilitaram/Prejudicaram a Adoção de Providências pelo Gestor					
O não recebimento pela UFRRJ do Acórdão nº 524/2014 - TCU - 2ª Câmara foi um complicador para o cumprimento da recomendação, ainda assim, após contatos realizados com o TCU o item acima descrito recebeu a atenção necessária ao seu atendimento.					

Unidade Jurisdicionada					
Denominação Completa					Código SIORG
Universidade Federal Rural do Rio de Janeiro					432
Deliberações do TCU					
Deliberações Expedidas pelo TCU					
Ordem	Processo	Acórdão	Item	Tipo	Comunicação Expedida
002	TC 005.322/2011-1	524/2014 - TCU - 2ª Câmara	9.2	DE	Of. nº 0624/2014-TCU/SECEX-RJ
Órgão/Entidade Objeto da Determinação e/ou Recomendação					Código SIORG
Universidade Federal Rural do Rio de Janeiro					432
Descrição da Deliberação					

9.2 determinar à UFRJ, nos termos do art. 28, inciso I, da Lei 8.443, de 16 de julho de 1992, que, caso não atendida a notificação, efetue o desconto da multa imputada da remuneração do responsável, em favor do Tesouro Nacional, na forma estabelecida no art. 46 da Lei 8.112/90;	
Providências Adotadas	
Setor Responsável pela Implementação	Código SIORG
Universidade Federal Rural do Rio de Janeiro	432
Síntese da Providência Adotada	
Quanto à determinação supra, temos a informar que não foi necessária nenhuma medida por parte da UFRRJ para se configurar o atendimento à notificação contida no item 9.1, tendo sido a multa devidamente quitada.	
Síntese dos Resultados Obtidos	
Não houveram resoluções a serem tomadas pela UFRRJ em favor do cumprimento da determinação, tendo em vista que a multa, de que trata o item 9.1 do Acórdão em questão foi devidamente quitada.	
Análise Crítica dos Fatores Positivos/Negativos que Facilitaram/Prejudicaram a Adoção de Providências pelo Gestor	
Não há análise a ser apresentada.	

Unidade Jurisdicionada					
Denominação Completa					Código SIORG
Universidade Federal Rural do Rio de Janeiro					432
Deliberações do TCU					
Deliberações Expedidas pelo TCU					
Ordem	Processo	Acórdão	Item	Tipo	Comunicação Expedida
001	TC 027.211/2013-4	Acórdão 1300/2014 - TCU - 1ª Câmara	9.4.1	DE	Ofício 4705/2014-TCU/SEFIP
Órgão/Entidade Objeto da Determinação e/ou Recomendação					Código SIORG
Universidade Federal Rural do Rio de Janeiro					432
Descrição da Deliberação					
9.4.1. faça cessar os pagamentos decorrentes do ato considerado ilegal, sob pena de responsabilidade solidária da autoridade administrativa omissa, até eventual emissão de novo ato, escoimado da irregularidade verificada, a ser submetido à apreciação do TCU, conforme previsão constante do art. 262, § 2º, do Regimento Interno do TCU;					
Providências Adotadas					
Setor Responsável pela Implementação					Código SIORG
Universidade Federal Rural do Rio de Janeiro					432
Síntese da Providência Adotada					
O Departamento de Pessoal comunicou ao Tribunal de Contas da União - TCU, por meio do Ofício nº 330/DP/PROAD/UFRRJ, a exclusão da rubrica relativa ao art. 15, §2º, da Lei 11.091/2005 da base de cálculo do instituidor Sebastião Duarte Lessa em cumprimento à determinação contida no supramencionado Acórdão.					
Síntese dos Resultados Obtidos					
A exclusão da rubrica acima descrita deu azo ao cumprimento da determinação contida no item 9.4.1 do Acórdão 1300/2014 - TCU - 1ª Câmara.					
Análise Crítica dos Fatores Positivos/Negativos que Facilitaram/Prejudicaram a Adoção de Providências pelo Gestor					
Não há análise a ser apresentada.					

Unidade Jurisdicionada					
Denominação Completa					Código SIORG
Universidade Federal Rural do Rio de Janeiro					432
Deliberações do TCU					
Deliberações Expedidas pelo TCU					
Ordem	Processo	Acórdão	Item	Tipo	Comunicação Expedida
002	TC 027.211/2013-4	Acórdão 1300/2014 - TCU - 1ª Câmara	9.4.2	DE	Ofício 4705/2014-TCU/SEFIP
Órgão/Entidade Objeto da Determinação e/ou Recomendação					Código SIORG
Universidade Federal Rural do Rio de Janeiro					432
Descrição da Deliberação					

9.4.2. dê ciência do inteiro teor desta deliberação, bem como do relatório e voto que a fundamentam, aos interessados, esclarecendo-lhes que o efeito suspensivo proveniente da eventual interposição de recurso não os eximem da devolução dos valores percebidos indevidamente após a notificação sobre o presente acórdão, em caso de não provimento do recurso porventura impetrado;	
Providências Adotadas	
Setor Responsável pela Implementação	Código SIORG
Universidade Federal Rural do Rio de Janeiro	432
Síntese da Providência Adotada	
O Departamento de Pessoal comunicou aos interessados, por meio do Ofício nº 0284/2014/DP/PROAD/UFRRJ, da exclusão da rubrica relativa ao art. 15, §2º, da Lei 11.091/2005 da base de cálculo do instituidor Sebastião Duarte Lessa em cumprimento à determinação, encaminhando conjuntamente com o informativo cópia do Acórdão que contém a determinação em questão.	
Síntese dos Resultados Obtidos	
A notificação aos interessados, conforme determinado, da exclusão da rubrica acima descrita deu azo ao cumprimento da determinação contida no item 9.4.2 do Acórdão 1300/2014 - TCU - 1ª Câmara.	
Análise Crítica dos Fatores Positivos/Negativos que Facilitaram/Prejudicaram a Adoção de Providências pelo Gestor	
Não há análise a ser apresentada.	

Unidade Jurisdicionada					
Denominação Completa					Código SIORG
Universidade Federal Rural do Rio de Janeiro					432
Deliberações do TCU					
Deliberações Expedidas pelo TCU					
Ordem	Processo	Acórdão	Item	Tipo	Comunicação Expedida
003	TC 027.211/2013-4	Acórdão 1300/2014 - TCU - 1ª Câmara	9.4.3	DE	Ofício 4705/2014-TCU/SEFIP
Órgão/Entidade Objeto da Determinação e/ou Recomendação					Código SIORG
Universidade Federal Rural do Rio de Janeiro					432
Descrição da Deliberação					
9.4.3. encaminhe ao TCU comprovante sobre a data em que os interessados tomaram conhecimento do contido no item anterior;					
Providências Adotadas					
Setor Responsável pela Implementação					Código SIORG
Universidade Federal Rural do Rio de Janeiro					432
Síntese da Providência Adotada					
O Departamento de Pessoal comunicou ao Tribunal de Contas da União - TCU, por meio do Ofício nº 330/DP/PROAD/UFRRJ, a exclusão da rubrica relativa ao art. 15, §2º, da Lei 11.091/2005 da base de cálculo do instituidor Sebastião Duarte Lessa em cumprimento à determinação 9.4.3 contida no supramencionado Acórdão.					
Síntese dos Resultados Obtidos					
O tribunal de Contas foi devidamente cientificado do cumprimento do Acórdão nº 1300/2014-TCU-1ª Câmara, conforme determinado no item 9.4.3.					
Análise Crítica dos Fatores Positivos/Negativos que Facilitaram/Prejudicaram a Adoção de Providências pelo Gestor					
Não há análise a ser apresentada.					

Unidade Jurisdicionada					
Denominação Completa					Código SIORG
Universidade Federal Rural do Rio de Janeiro					432
Deliberações do TCU					
Deliberações Expedidas pelo TCU					
Ordem	Processo	Acórdão	Item	Tipo	Comunicação Expedida
001	026.458/2011-0	Nº 1500/2014 - TCU - 1ª Câmara	1.8.1	RE	Ofício 1042/2014-TCU/SECEX-RJ

Orgão/Entidade Objeto da Determinação e/ou Recomendação		Código SIORG
Universidade Federal Rural do Rio de Janeiro		432
Descrição da Deliberação		
1.8.1. rol de responsáveis elaborado de forma incompleta, o que afronta o disposto no art. 10 da Instrução Normativa TCU 63, de 1º de setembro de 2010;		
Providências Adotadas		
Sector Responsável pela Implementação		Código SIORG
Universidade Federal Rural do Rio de Janeiro		432
Síntese da Providência Adotada		
Após a entrega do Relatório de Gestão - exercício 2010, a UFRRJ foi alertada pelo Órgão de Controle Interno da ausência de um dos Pró-reitores no rol de responsáveis, o que foi corrigido de imediato.		
Síntese dos Resultados Obtidos		
A partir do evento o setor responsável passou a promover uma conferência mais cuidadosa na listagem recebida da Secretaria dos Órgãos Colegiados, comparando com outras informações para evitar que se repita a ocorrência.		
Análise Crítica dos Fatores Positivos/Negativos que Facilitaram/Prejudicaram a Adoção de Providências pelo Gestor		
Não há fatores a serem expostos por se tratar de erro meramente material.		

Unidade Jurisdicionada					
Denominação Completa					Código SIORG
Universidade Federal Rural do Rio de Janeiro					432
Deliberações do TCU					
Deliberações Expedidas pelo TCU					
Ordem	Processo	Acórdão	Item	Tipo	Comunicação Expedida
001	026.458/2011-0	Nº 1500/2014 - TCU - 1ª Câmara	1.8.2	RE	Ofício 1042/2014-TCU/SECEX-RJ
Orgão/Entidade Objeto da Determinação e/ou Recomendação					Código SIORG
Universidade Federal Rural do Rio de Janeiro					432
Descrição da Deliberação					
1.8.2. elaboração inadequada do Relatório de Gestão, com a apresentação de quadro de Programas de Governo de que a Unidade Jurisdicionada não é executora designada no Plano Plurianual, em desacordo com o subitem 2.3.1 do Anexo da Portaria-TCU 277/2010, de 7 de dezembro de 2010.					
Providências Adotadas					
Sector Responsável pela Implementação					Código SIORG
Universidade Federal Rural do Rio de Janeiro					432
Síntese da Providência Adotada					
Após a elaboração do Relatório de Gestão 2010, a Unidade responsável foi informada da incorreção quanto à apresentação dos quadros referentes ao subitem 2.3.1 elaborados pela Coordenação de Orçamento da UFRRJ, e reconheceu que os quadros não deveriam ser apresentados, visto que os programas de governo não eram de responsabilidade desta UJ.					
Síntese dos Resultados Obtidos					
A unidade responsável reconheceu o problema, demonstrando que a apresentação das informações contidas nos quadros referentes ao subitem 2.3.1 não são de responsabilidade da Universidade.					
Análise Crítica dos Fatores Positivos/Negativos que Facilitaram/Prejudicaram a Adoção de Providências pelo Gestor					
Não há fatores a serem expostos por se tratar de erro meramente material.					

Unidade Jurisdicionada					
Denominação Completa					Código SIORG
Universidade Federal Rural do Rio de Janeiro					432
Deliberações do TCU					
Deliberações Expedidas pelo TCU					
Ordem	Processo	Acórdão	Item	Tipo	Comunicação Expedida
003	018.270/2013-1	Acórdão 821/2014 - TCU - 1ª Câmara	9.19.5	DE	Ofício 0817/2014-TCU/SECEX-RJ
Orgão/Entidade Objeto da Determinação e/ou Recomendação					Código SIORG

Universidade Federal Rural do Rio de Janeiro	432
Descrição da Deliberação	
9.19.5. promova estudos com vistas a fixar em normativo específico o acesso livre e imediato das equipes de auditoria às suas informações, registros, pessoas e instalações físicas (itens 195-201);	
Providências Adotadas	
Setor Responsável pela Implementação	Código SIORG
Universidade Federal Rural do Rio de Janeiro	432
Síntese da Providência Adotada	
No que concerne ao livre acesso das equipes de Auditoria Interna às informações, registros, pessoas e instalações físicas da instituição, tal recomendação já foi acatada, inclusive tendo sido determinado a concessão de acesso ao espaço físico e a todos os sistemas de informação da Universidade, sempre que necessário, para viabilizar o bom andamento dos trabalhos de auditoria por meio do Memorando-Circular nº 041/13-GR/UFRRJ.	
Síntese dos Resultados Obtidos	
Todos os setores da UFRRJ foram alertados quanto a necessidade de permitir o acesso livre e imediato, assim como promover resposta imediata à AUDIN no âmbito das diligências e em suas solicitações de informações provenientes da realização de auditoria. A Auditoria Interna da UFRRJ recebeu também as senhas de vários dos sistemas utilizados pela universidade.	
Análise dos Fatores Positivos/Negativos que Facilitaram/Prejudicaram a Adoção de Providências pelo Gestor	
Em relação a determinação contida no Memorando-Circular nº 041/13-GR/UFRRJ, há setores que necessitaram de um maior tempo de reestruturação e no momento estão se adequando para promover da forma devida as condições de oferecimento de acesso irrestrito à Auditoria Interna. As senhas relativas ao acesso dos sistemas informatizados da UFRRJ foram devidamente disponibilizadas para a AUDIN, porém a capacitação dos servidores para acesso e utilização desses sistemas restou prejudicada e encontra-se em vias de ser promovida no decorrer do ano de 2015.	

UNIDADE JURISDICIONADA					
Denominação Completa					Código SIORG
Universidade Federal Rural do Rio de Janeiro					432
Deliberações do TCU					
Deliberações Expedidas pelo TCU					
Ordem	Processo	Acórdão	Item	Tipo	Comunicação Expedida
003	018.270/2013-1	Acórdão 821/2014 - TCU - 1ª Câmara	9.19.6	DE	Ofício 0817/2014-TCU/SECEX-RJ
Órgão/Entidade Objeto da Determinação e/ou Recomendação					Código SIORG
Universidade Federal Rural do Rio de Janeiro					432
Descrição da Deliberação					
9.19.6. promova acesso direto e permanente aos seus sistemas informatizados aos servidores da sua UAI (itens 195-201);					
Providências Adotadas					
Setor Responsável pela Implementação					Código SIORG
Universidade Federal Rural do Rio de Janeiro					432
Síntese da Providência Adotada					
No que concerne ao acesso direto e permanente aos sistemas informatizados da instituição, tal recomendação já foi acatada, inclusive tendo sido determinado a concessão das senhas de acesso, sempre que necessário, para viabilizar o bom andamento dos trabalhos de auditoria;					
Síntese dos Resultados Obtidos					
A Auditoria Interna da UFRRJ recebeu as senhas de vários dos sistemas utilizados pela universidade, contudo, a AUDIN ainda não realizou a capacitação necessária para o acesso a todos os sistemas. A Coordenadoria de Desenvolvimento de Pessoas - CODEP encontrou dificuldades para promover a capacitação dos servidores da AUDIN no ano de 2014 e construiu um planejamento para atendimento dessa questão no ano de 2015.					
Análise Crítica dos Fatores Positivos/Negativos que Facilitaram/Prejudicaram a Adoção de Providências pelo Gestor					
As senhas relativas ao acesso dos sistemas informatizados da UFRRJ foram devidamente disponibilizadas para a AUDIN, tendo no decorrer de 2014 ocorrido também a capacitação do SIAFI Gerencial com a concessão de senha aos servidores da AUDIN, porém a capacitação dos servidores para acesso e utilização dos demais sistemas restou prejudicada e encontra-se em vias de ser promovida no decorrer do ano de 2015.					

Unidade Jurisdicionada					
Denominação Completa					Código SIORG
Universidade Federal Rural do Rio de Janeiro					432
Deliberações do TCU					
Deliberações Expedidas pelo TCU					
Ordem	Processo	Acórdão	Item	Tipo	Comunicação Expedida
003	018.270/2013-1	Acórdão 821/2014 - TCU - 1ª Câmara	9.19.7	DE	Ofício 0817/2014-TCU/SECEX-RJ
Órgão/Entidade Objeto da Determinação e/ou Recomendação					Código SIORG
Universidade Federal Rural do Rio de Janeiro					432
Descrição da Deliberação					
9.19.7. promova estudos com vistas a fixar em normativo específico a obrigação de as suas subunidades organizacionais responderem às diligências e solicitações de informações realizadas pela sua UAI nos prazos por esta estabelecidos (itens 202-204);					
Providências Adotadas					
Setor Responsável pela Implementação					Código SIORG
Universidade Federal Rural do Rio de Janeiro					432
Síntese da Providência Adotada					
A UFRRJ vem realizando estudos para a criação de normativas a partir de propostas que viabilizem o acesso livre e imediato e a resposta imediata às diligências e solicitações de informações oriundas da AUDIN. Deve-se destacar que administrativamente essas providências já foram tomadas através do Memorando-circular nº 034/13-GR/UFRRJ em atenção ao solicitado pela Controladoria Geral da União - CGU, e posteriormente por meio do Memorando-Circular nº 041/13-GR/UFRRJ, que recomenda que os diversos setores da universidade dêem à AUDIN livre acesso a todas as informações e sistemas para o bom andamento e realização dos procedimentos de auditoria.					
Síntese dos Resultados Obtidos					
Todos os setores da UFRRJ foram alertados quanto a necessidade de permitir o acesso livre e imediato, assim como promover resposta imediata à AUDIN no âmbito das diligências e em suas solicitações de informações provenientes da realização de auditoria.					
Análise Crítica dos Fatores Positivos/Negativos que Facilitaram/Prejudicaram a Adoção de Providências pelo Gestor					
Em relação a determinação contida no Memorando-Circular nº 041/13-GR/UFRRJ, há setores que necessitaram de um maior tempo de reestruturação e no momento estão se adequando para promover da forma devida as condições de oferecimento de acesso irrestrito à Auditoria Interna. As senhas relativas ao acesso dos sistemas informatizados da UFRRJ foram devidamente disponibilizadas para a AUDIN, porém a capacitação dos servidores para acesso e utilização desses sistemas restou prejudicada e encontra-se em vias de ser promovida no decorrer do ano de 2015.					

Unidade Jurisdicionada					
Denominação Completa					Código SIORG
Universidade Federal Rural do Rio de Janeiro					432
Deliberações do TCU					
Deliberações Expedidas pelo TCU					
Ordem	Processo	Acórdão	Item	Tipo	Comunicação Expedida
003	018.270/2013-1	Acórdão 821/2014 - TCU - 1ª Câmara	9.19.8	DE	Ofício 0817/2014-TCU/SECEX-RJ
Órgão/Entidade Objeto da Determinação e/ou Recomendação					Código SIORG
Universidade Federal Rural do Rio de Janeiro					432
Descrição da Deliberação					
9.19.8. fomenta a intermediação das comunicações entre as suas subunidades organizacionais e os órgãos de controle interno e externo, e vice-versa, pela sua UAI (itens 233-234);					
Providências Adotadas					
Setor Responsável pela Implementação					Código SIORG
Universidade Federal Rural do Rio de Janeiro					432
Síntese da Providência Adotada					
Quanto à intermediação das comunicações entre as subunidades organizacionais e os órgãos de controle interno e					

externo passando para a competência da Auditoria Interna temos a esclarecer que essa comunicação tem sido viabilizada a partir da Chefia de Gabinete da Reitoria, com comunicação à Auditoria Interna, em função de que a mesma se ressentia até bem pouco tempo de um número maior de servidores e com o aumento da demanda de informações e o estabelecimento de seu Plano de Ações Anuais, entendeu-se que a tarefa do repasse e cobrança das informações solicitadas pelos órgãos de controle ainda deveria ser feita no âmbito daquela Chefia, para agilizar os trâmites. No entanto, na atual configuração do setor de Auditoria e face à recomendação expressa no presente Acórdão essa intermediação deverá ser delegada à AUDIN, ficando a Chefia de Gabinete como interlocutor apenas para o acompanhamento das diferentes demandas, bem como para superar quaisquer dificuldades de comunicação.

Síntese dos Resultados Obtidos

A partir do ano de 2014 a AUDIN concentrou maiores esforços no sentido de promover o contato entre os órgãos de controle externo e interno e as subunidades organizacionais da UFRRJ.

Análise Crítica dos Fatores Positivos/Negativos que Facilitaram/Prejudicaram a Adoção de Providências pelo Gestor

Com relação aos órgãos de controle externos e internos houve uma melhoria no contato, tendo em vista que foi adotada uma nova metodologia de prestação e concessão de informações, contudo, internamente ainda se faz necessário por parte das subunidades da UFRRJ o estrito cumprimento dos prazos, bem como mais objetividade nas informações prestadas, auxiliaadoras das análises dos setores auditados.

Unidade Jurisdicionada					
Denominação Completa					Código SIORG
Universidade Federal Rural do Rio de Janeiro					432
Deliberações do TCU					
Deliberações Expedidas pelo TCU					
Ordem	Processo	Acórdão	Item	Tipo	Comunicação Expedida
003	018.270/2013-1	Acórdão 821/2014 - TCU - 1ª Câmara	9.20.2	DE	Ofício 0817/2014-TCU/SECEX-RJ
Órgão/Entidade Objeto da Determinação e/ou Recomendação					Código SIORG
Universidade Federal Rural do Rio de Janeiro					432
Descrição da Deliberação					
9.20.2. fomenta a prática de sempre formalizar as suas auditorias, principalmente quanto à designação dos membros das equipes de auditoria (itens 184-185);					
Providências Adotadas					
Setor Responsável pela Implementação					Código SIORG
Universidade Federal Rural do Rio de Janeiro					432
Síntese da Providência Adotada					
O plano Anual de atividades de Auditoria Interna/2014, atendendo ao que dispõe o inciso VIII do art. 2º da Instrução normativa nº 01/2007, da SFCI-CGU já traz expresso o nome do servidor responsável por cada uma das ações nele previstas. Atualmente, conforme modelo aprovado na 1ª Reunião Extraordinária da Auditoria Interna, realizada em 10 de março de 2014, antes de dar início aos trabalhos de auditoria, é elaborado um Programa de auditoria, onde são descritos: Setor Auditado, Auditor, Assunto, Objetivo, justificativa, Cronograma (Período auditado e período de execução/avaliação), Escopo, Legislação e Observações. Em paralelo é encaminhado ao Setor Auditado uma Solicitação de Auditoria, com a descrição da auditoria que será realizada, sua previsão no PAINT, o pedido de encaminhamento dos documentos necessário para a realização da auditoria e a identificação do auditor responsável pelo trabalho.					
Síntese dos Resultados Obtidos					
A AUDIN obteve resultados positivos no decorrer do ano de 2014, principalmente ao que concerne a identificação das demandas e conclusão dos trabalhos por parte dos seus auditores, tendo em vista o maior alcance na profundidade das análises prestadas.					
Análise Crítica dos Fatores Positivos/Negativos que Facilitaram/Prejudicaram a Adoção de Providências pelo Gestor					
A adoção desta metodologia possibilitou a melhoria da qualidade da análise dos trabalhos de auditoria, dando assim a Administração Central maiores possibilidades na tomada de decisões.					

Unidade Jurisdicionada	
Denominação Completa	Código SIORG
Universidade Federal Rural do Rio de Janeiro	432

Deliberações do TCU					
Deliberações Expedidas pelo TCU					
Ordem	Processo	Acórdão	Item	Tipo	Comunicação Expedida
003	018.270/2013-1	Acórdão 821/2014 - TCU - 1ª Câmara	9.20.3	DE	Ofício 0817/2014-TCU/SECEX-RJ
Órgão/Entidade Objeto da Determinação e/ou Recomendação					Código SIORG
Universidade Federal Rural do Rio de Janeiro					432
Descrição da Deliberação					
9.20.3. fomenta a prática de realizar entrevista de abertura de auditoria, para apresentar os objetivos a serem alcançados pela fiscalização, e entrevista de fechamento de auditoria, com o propósito de informar os achados de auditoria identificados (itens 188-191);					
Providências Adotadas					
Sector Responsável pela Implementação					Código SIORG
Universidade Federal Rural do Rio de Janeiro					432
Síntese da Providência Adotada					
A prática de realização de entrevistas de abertura e de fechamento de auditoria passou a ser utilizada a partir dos trabalhos realizados no final do ano de 2013, essa prática continua sendo aplicada na atualidade.					
Síntese dos Resultados Obtidos					
Essa prática vem possibilitando o estreitamento de relações entre a AUDIN e as unidades analisadas facilitando a execução dos trabalhos das subunidades da instituição.					
Análise Crítica dos Fatores Positivos/Negativos que Facilitaram/Prejudicaram a Adoção de Providências pelo Gestor					
As entrevistas comportam o estreitamento das relações e aprofundam as ações de forma teórica, contudo, foi percebido na execução dos trabalhos, por parte de alguns setores, uma insegurança na aplicação dos resultados discutidos nas reuniões de entrevista, o que dificulta a efetiva prestação da execução dos trabalhos. Essa insegurança, inicialmente identificada, é o que se espera eliminar no decorrer das execuções dos trabalhos.					

Unidade Jurisdicionada					
Denominação Completa					Código SIORG
Universidade Federal Rural do Rio de Janeiro					432
Deliberações do TCU					
Deliberações Expedidas pelo TCU					
Ordem	Processo	Acórdão	Item	Tipo	Comunicação Expedida
003	018.270/2013-1	Acórdão 821/2014 - TCU - 1ª Câmara	9.20.5	DE	Ofício 0817/2014-TCU/SECEX-RJ
Órgão/Entidade Objeto da Determinação e/ou Recomendação					Código SIORG
Universidade Federal Rural do Rio de Janeiro					432
Descrição da Deliberação					
9.20.5. promova estudos com vistas a estabelecer em normativo específico as regras de confidencialidade a serem observadas por seus servidores quando da realização de trabalhos de auditoria (205-209);					
Providências Adotadas					
Sector Responsável pela Implementação					Código SIORG
Universidade Federal Rural do Rio de Janeiro					432
Síntese da Providência Adotada					
A presente recomendação não se aplica à UFRRJ, visto que faz referência aos itens 205 - 209 do Relatório que acompanha o Acórdão supramencionado, nos quais a universidade não está incluída, entendimento que se confirma na leitura dos itens 240 e 241 do mesmo documento.					
Síntese dos Resultados Obtidos					
Não há resultados a serem apresentados.					
Análise Crítica dos Fatores Positivos/Negativos que Facilitaram/Prejudicaram a Adoção de Providências pelo Gestor					
Não há análise a ser apresentada.					

Unidade Jurisdicionada					
Denominação Completa					Código SIORG
Universidade Federal Rural do Rio de Janeiro					432

Deliberações do TCU					
Deliberações Expedidas pelo TCU					
Ordem	Processo	Acórdão	Item	Tipo	Comunicação Expedida
003	018.270/2013-1	Acórdão 821/2014 - TCU - 1ª Câmara	9.20.6	DE	Ofício 0817/2014-TCU/SECEX-RJ
Órgão/Entidade Objeto da Determinação e/ou Recomendação					Código SIORG
Universidade Federal Rural do Rio de Janeiro					432
Descrição da Deliberação					
9.20.6. observe as diretrizes estabelecidas nas IN CGU 7/2006 e SFC 1/2007 (itens 210-215);					
Providências Adotadas					
Sector Responsável pela Implementação					Código SIORG
Universidade Federal Rural do Rio de Janeiro					432
Síntese da Providência Adotada					
O Chefe da Auditoria Interna informou por meio do Memorando nº. 040/2014/AUDIN, que: “No tocante ao Relatório Anual de Atividades de Auditoria Interna/2013 informo que o mesmo foi elaborado atendendo as determinações da Instrução Normativa nº 01, de 03 de janeiro de 2007, da SFCI-CGU e Instrução Normativa n 07, de 29 de dezembro de 2006, da CGU.”					
Síntese dos Resultados Obtidos					
A prévia do Plano Anual de Atividades de Auditoria Interna - PAINT/2014 foi remetida à CGU e conforme relatório nº 201315724, de 28 de novembro de 2013 e assinada pelo Analista de Finanças e Controle, André Queiroz da Silva, apontada como de acordo com a legislação vigente.					
Análise Crítica dos Fatores Positivos/Negativos que Facilitaram/Prejudicaram a Adoção de Providências pelo Gestor					
Não há análise a ser apresentada.					

Unidade Jurisdicionada					
Denominação Completa					Código SIORG
Universidade Federal Rural do Rio de Janeiro					432
Deliberações do TCU					
Deliberações Expedidas pelo TCU					
Ordem	Processo	Acórdão	Item	Tipo	Comunicação Expedida
003	018.270/2013-1	Acórdão 821/2014 - TCU - 1ª Câmara	9.20.7	DE	Ofício 0817/2014-TCU/SECEX-RJ
Órgão/Entidade Objeto da Determinação e/ou Recomendação					Código SIORG
Universidade Federal Rural do Rio de Janeiro					432
Descrição da Deliberação					
9.20.7. avalie o desempenho das suas atividades de fiscalização adotando as seguintes práticas, dentre outras: avaliar a relação custo/benefício dos seus trabalhos, monitorar a qualidade das suas auditorias e avaliar a economicidade e eficiência dos procedimentos de fiscalização adotados (itens 223-227);					
Providências Adotadas					
Sector Responsável pela Implementação					Código SIORG
Universidade Federal Rural do Rio de Janeiro					432
Síntese da Providência Adotada					
A elaboração do Plano Anual de Atividades da Auditoria Interna/2014 estabeleceu critérios de hierarquização de suas atividades, levando em consideração todos os programas, ações e atividades que apresentaram créditos orçamentários e sua correlação com as áreas de atuação previstas para a auditoria interna, em conformidade com a distribuição orçamentária por ação dos programas de governo para atendimento da infra-estrutura da Universidade Federal Rural do Rio de Janeiro, classificando as áreas/ações, a serem auditadas no exercício 2014, de acordo com a materialidade, relevância e criticidade. No tocante a análise dos custos/benefícios das auditorias, será feita a inclusão do item no Programa de Auditoria, já adotado pela unidade. Com relação ao monitoramento da qualidade dos trabalhos, a unidade de Auditoria Interna passou a adotar uma planilha de acompanhamento das recomendações, onde é avaliada a resposta dos setores auditados e o atendimento das recomendações e/ou justificativas para o não atendimento, instrumento que poderá ser adaptado também para o monitoramento da qualidade dos trabalhos. Quanto à avaliação do grau de economicidade e eficiência das atividades atualmente é feito o acompanhamento					

através das reuniões ordinárias e extraordinárias realizadas entre os integrantes da Auditoria, ocasião em que são analisados os trabalhos já concretizados.

Síntese dos Resultados Obtidos

A AUDIN promoveu na redação do PAINT 2014 critérios de hierarquização de suas atividades possibilitando uma análise aprofundada de itens do monitoramento dos índices de custo/benefício. Em referência ao Monitoramento da qualidade dos trabalhos da Auditoria, a adoção da planilha de acompanhamento das recomendações possibilitou um avanço ainda não quantificado nas análises de auditoria. Já em relação a economicidade e eficiência das atividades, o acompanhamento feito pela AUDIN permite a análise dos resultados anteriores e posteriores às visitas realizadas.

Análise Crítica dos Fatores Positivos/Negativos que Facilitaram/Prejudicaram a Adoção de Providências pelo Gestor

Não há análise a ser apresentada, tendo em vista que os fatores dependem da condição de relacionamento no momento das relações de entrevista, promovidas caso a caso.

Unidade Jurisdicionada					
Denominação Completa					Código SIORG
Universidade Federal Rural do Rio de Janeiro					432
Deliberações do TCU					
Deliberações Expedidas pelo TCU					
Ordem	Processo	Acórdão	Item	Tipo	Comunicação Expedida
003	018.925/2014-6	Acórdão 3458/2014 - TCU - 1ª Câmara	9.1.2	RE	Ofício 3932/2014-TCU/SECEX-RJ
Órgão/Entidade Objeto da Determinação e/ou Recomendação					Código SIORG
Universidade Federal Rural do Rio de Janeiro					432
Descrição da Deliberação					
9.1.2. seu Conselho Universitário (Consu) não tem observado o prazo estabelecido pelo art. 6º da IN-CGU 7/2006, para aprovação do plano anual de atividades de auditoria interna de cada exercício;					
Providências Adotadas					
Setor Responsável pela Implementação					Código SIORG
Universidade Federal Rural do Rio de Janeiro					432
Síntese da Providência Adotada					
O Conselho Universitário, em sua 308ª (tricentésima oitava) Reunião Ordinária, realizada em 17 de dezembro de 2014, apreciou e aprovou o Plano Anual de Atividades da Auditoria Interna da UFRRJ, para o exercício de 2015, conforme Deliberação nº 94/CONSU, de 17/12/2014. Portanto, entende-se que a recomendação já vem sendo atendida pelo CONSU.					
Síntese dos Resultados Obtidos					
O Conselho Universitário promoveu a apreciação e aprovação da documentação relativa ao plano anual de atividades de auditoria interna para o exercício 2015 no prazo, em atendimento ao contido no art. 6º da IN-CGU 7/2006.					
Análise Crítica dos Fatores Positivos/Negativos que Facilitaram/Prejudicaram a Adoção de Providências pelo Gestor					
Não há análise a ser apresentada.					

Fonte:Reitoria

11.1.2. Deliberações do TCU Pendentes de Atendimento ao Final do Exercício

Quadro A.11.1.2 - Situação das Deliberações do TCU que Permanecem Pendentes de Atendimento no Exercício

Unidade Jurisdicionada					
Denominação Completa					Código SIORG
Universidade Federal Rural do Rio de Janeiro					432
Deliberações do TCU					
Deliberações Expedidas pelo TCU					
Ordem	Processo	Acórdão	Item	Tipo	Comunicação Expedida
001	026.458/2011-0	Nº 1500/2014 - TCU - 1ª Câmara	1.7	DE	Ofício 1042/2014-TCU/SECEX-RJ
Órgão/Entidade Objeto da Determinação e/ou Recomendação					Código SIORG
Universidade Federal Rural do Rio de Janeiro					432
Descrição da Deliberação					
1.7 Determinar à Universidade Federal Rural do Rio de Janeiro que, no prazo de 180 dias, envie esforços com vistas à realização do devido procedimento licitatório para contratação dos serviços de telefonia, fixa e móvel, e informe a este Tribunal, no mesmo prazo, as providências adotadas.					
Justificativa Apresentada pelo seu não Cumprimento					
Setor Responsável pela Implementação					Código SIORG
Universidade Federal Rural do Rio de Janeiro					432
Justificativa para o seu não Cumprimento:					
O procedimento licitatório tratado no processo nº 23083.011278/2013-68 referente à Telefonia Móvel foi concluído e contratado pela UFRRJ. Já o processo relativo à telefonia fixa encontra-se em fase final de elaboração do Edital e seus anexos, sendo que a minuta do contrato, na atualidade, foi submetida à Procuradoria Federal para análise de conformidade jurídica.					
Análise Crítica dos Fatores Positivos/Negativos que Facilitaram/Prejudicaram a Adoção de Providências pelo Gestor					
A UFRRJ aderiu a IRP nº 12/2013, em 14/11/2013, gerenciada pelo MPOG, todavia, em 19/05/2014 o MPOG divulgou no SIASG o cancelamento da IRP. Assim, a Coordenadoria de Informática e Comunicação - COTIC e o Departamento de Materiais e Serviços Auxiliares - DMSA precisaram tomar novas medidas para dar segmento às licitações, restando ser concluído, na atualidade, o procedimento licitatório referente à telefonia fixa.					

Unidade Jurisdicionada					
Denominação Completa					Código SIORG
Universidade Federal Rural do Rio de Janeiro					432
Deliberações do TCU					
Deliberações Expedidas pelo TCU					
Ordem	Processo	Acórdão	Item	Tipo	Comunicação Expedida
001	013.632/2014-0	Nº 5634/2014 - TCU - 2ª Câmara	1.6.4.1	DE	Ofício 2967/2014-TCU/SECEX-RJ
Órgão/Entidade Objeto da Determinação e/ou Recomendação					Código SIORG

Universidade Federal Rural do Rio de Janeiro	432
Descrição da Deliberação	
1.6.4.1. dado o longo prazo já decorrido entre a instauração dos procedimentos internos para a contratação de serviços de telefonia móvel e comutada, publique os respectivos editais e finalize as licitações, observado o prazo de 180 (cento e oitenta) dias fixado pelo Acórdão 1500/2014 - TCU - 1ª Câmara, item 1.7, comunicando ao Tribunal no prazo de 30 (trinta) dias as providências adotadas;	
Justificativa Apresentada pelo seu não Cumprimento	
Sector Responsável pela Implementação	Código SIORG
Universidade Federal Rural do Rio de Janeiro	432
Justificativa para o seu não Cumprimento:	
A Chefia de Gabinete da UFRRJ informou ao TCU, por meio do Ofício nº 055/15-GR/UFRRJ, de 13 de fevereiro de 2014, que “a licitação para contratação de telefonia móvel, regida pelo processo nº 23083.011278/2013-68 registrou como vencedora do certame a empresa Claro S/A.; - quanto à telefonia fixa, o processo nº 23083.003611/2013-65, que rege os trâmites para a licitação, já foi submetido à Procuradoria Federal/UFRRJ, que emitiu Parecer sobre a conformidade do processo, e foi encaminhado à Pró-Reitoria de Assuntos Financeiros para ser submetido ao Departamento de Materiais e Serviços Auxiliares - DMSA, a fim de ultimar os procedimentos preparatórios para a publicação do edital, o que deverá ocorrer em aproximadamente trinta dias.	
Análise Crítica dos Fatores Positivos/Negativos que Facilitaram/Prejudicaram a Adoção de Providências pelo Gestor	
A UFRRJ aderiu a IRP nº 12/2013, em 14/11/2013, gerenciada pelo MPOG, todavia, em 19/05/2014 o MPOG divulgou no SIASG o cancelamento da IRP. Assim, a Coordenadoria de Informática e Comunicação - COTIC e o Departamento de Materiais e Serviços Auxiliares - DMSA precisaram tomar novas medidas para dar segmento às licitações, restando ser concluído, na atualidade, somente o procedimento licitatório referente a telefonia fixa que encontra-se em andamento.	

Unidade Jurisdicionada					
Denominação Completa					Código SIORG
Universidade Federal Rural do Rio de Janeiro					432
Deliberações do TCU					
Deliberações Expedidas pelo TCU					
Ordem	Processo	Acórdão	Item	Tipo	Comunicação Expedida
001	013.632/2014-0	Nº 5634/2014 - TCU - 2ª Câmara	1.6.4.2	DE	Ofício 2967/2014-TCU/SECEX-RJ
Órgão/Entidade Objeto da Determinação e/ou Recomendação					Código SIORG
Universidade Federal Rural do Rio de Janeiro					432
Descrição da Deliberação					
1.6.4.2. em vista da imprescritibilidade da ação de ressarcimento de danos contra o erário, estabelecida no art. 37, § 5º, da Constituição Federal, realize, no prazo de 30 (trinta) dias, nova cobrança dos valores devidos pelo Estado do Rio de Janeiro em razão da cessão das servidoras Sabina Campagnani e Stella Regina Reis da Costa e, caso não seja obtido o ressarcimento, promova a inscrição do cessionário no Cadastro Informativo de Créditos não Quitados do Setor Público Federal - CADIN, adotando as medidas judiciais cabíveis para recomposição do dano;					
Justificativa Apresentada pelo seu não Cumprimento					
Sector Responsável pela Implementação					Código SIORG

Universidade Federal Rural do Rio de Janeiro	432
Justificativa para o seu não Cumprimento:	
A UFRRJ procedeu a cobrança ao Estado do Rio de Janeiro dos valores referentes ao ressarcimento por cessão de pessoal pendentes de pagamento relativos às servidoras Sabina Campagnani e Stella Regina Reis da Costa, em atendimento ao Acórdão supramencionado, contudo, não obtendo o ressarcimento a Universidade inscreveu o Governo do Estado no CADIN. Posteriormente, o Governo do estado solicitou a sua retirada do Cadastro de Inadimplentes em favor de promover o pagamento da dívida;tendo em vista, também, que os repasses de verba do Governo Federal foram imediatamente suspensos, o que impactou profundamente o cumprimento de seus compromissos. Na atualidade a UFRRJ e o Governo do Estado do Rio de Janeiro encontram-se em negociação para a quitação dos valores devidos pelo Estado.	
Análise Crítica dos Fatores Positivos/Negativos que Facilitaram/Prejudicaram a Adoção de Providências pelo Gestor	
O Governo do Estado do Rio de Janeiro solicitou o reexame da decisão de inclusão de seu nome no CADIN, bem como a atualização dos valores do débito para promover negociação em favor do pagamento da dívida. Essa negociação encontra-se em andamento.	

Unidade Jurisdicionada					
Denominação Completa					Código SIORG
Universidade Federal Rural do Rio de Janeiro					432
Deliberações do TCU					
Deliberações Expedidas pelo TCU					
Ordem	Processo	Acórdão	Item	Tipo	Comunicação Expedida
001	013.632/2014-0	Nº 5634/2014 - TCU - 2ª Câmara	1.6.4.2	DE	Ofício 2967/2014-TCU/SECEX-RJ
Órgão/Entidade Objeto da Determinação e/ou Recomendação					Código SIORG
Universidade Federal Rural do Rio de Janeiro					432
Descrição da Deliberação					
1.6.4.3.informe a este tribunal, no prazo de 180 (cento e oitenta) dias, sobre as providências adotadas para o cumprimento dos itens do Acórdão 1137/2010 - TCU - 2ª Câmara, apontados nos subitens 1.6.1 e 1.6.2 precedentes;					
Justificativa Apresentada pelo seu não Cumprimento					
Setor Responsável pela Implementação					Código SIORG
Universidade Federal Rural do Rio de Janeiro					432
Justificativa para o seu não Cumprimento:					
A Chefia de Gabinete da UFRRJ informou ao TCU, por meio do Ofício nº 055/15-GR/UFRRJ, de 13 de fevereiro de 2014, que o levantamento das informações, referentes aos itens que foram considerados cumpridos (subitem 1.6.1 do Acórdão nº 5.634/2014 - TCU - 2ª Câmara), vem sendo feito, a fim de ser encaminhado um posicionamento ao Tribunal de Contas da União - TCU o mais rapidamente possível.					
Análise Crítica dos Fatores Positivos/Negativos que Facilitaram/Prejudicaram a Adoção de Providências pelo Gestor					
O levantamento das informações está sendo feito e será encaminhado ao Tribunal de Contas da União oportunamente, considerando-se o prazo de 180 dias para cumprimento, contido no Acórdão nº 5.634/2014 - TCU - 2ª Câmara					

Unidade Jurisdicionada					
Denominação Completa					Código SIORG
Universidade Federal Rural do Rio de Janeiro					432
Deliberações do TCU					
Deliberações Expedidas pelo TCU					
Ordem	Processo	Acórdão	Item	Tipo	Comunicação Expedida
001	TC-005.322/2011-1	Nº 5025/2014 - TCU - 2ª Câmara	1.7.3	RE	
Órgão/Entidade Objeto da Determinação e/ou Recomendação					Código SIORG
Universidade Federal Rural do Rio de Janeiro					432
Descrição da Deliberação					
1.7.3. a ausência de ações visando ao ressarcimento da UFRRJ de servidores cedidos com ônus a órgãos do Estado do Rio de Janeiro, descumpra, em parte, a determinação de que trata o subitem 1.5.1.9.1, letra g, do Acórdão nº 1160/2010 - TCU - 2ª Câmara, e afronta o art. 93, inciso I, § 1º, da Lei nº 8.112/90, bem como o art. 4º do Decreto nº 4.050/2001.					
Justificativa Apresentada pelo seu não Cumprimento					
Setor Responsável pela Implementação					Código SIORG
Universidade Federal Rural do Rio de Janeiro					432
Justificativa para o seu não Cumprimento:					
Tomando o posicionamento apresentado pelo Tribunal de Contas da União - TCU, de que as dívidas contraídas por seção de pessoal são imprescritíveis, a UFRRJ inscreveu o Governo do Estado do Rio de Janeiro no CADIN e retomou, posteriormente, as negociações com o Estado, atendendo a diversos pedidos, para que as pendências relativas aos valores referentes a seção das servidoras da UFRRJ ao Estado sejam negociadas para fins de quitação. No momento as instituições encontram-se em negociação dos termos de quitação da dívida. Assim, a determinação de que trata o subitem 1.5.1.9.1, letra g, do Acórdão nº 1160/2010 - TCU - 2ª Câmara, encontra-se em vias futuras de ser devidamente cumprida.					
Análise Crítica dos Fatores Positivos/Negativos que Facilitaram/Prejudicaram a Adoção de Providências pelo Gestor					
O posicionamento apresentado pelo TCU sobre a questão permitiu à UFRRJ à inserção do Governo do Estado do Rio de Janeiro no CADIN possibilitando construir as linhas de negociação com o Governo Estadual em favor de receber do referido Estado o ressarcimento pela seção de pessoal.					

Unidade Jurisdicionada					
Denominação Completa					Código SIORG
Universidade Federal Rural do Rio de Janeiro					432
Deliberações do TCU					
Deliberações Expedidas pelo TCU					
Ordem	Processo	Acórdão	Item	Tipo	Comunicação Expedida
001	018.270/2013-1	Nº 821/2014 - TCU - Plenário	9.19.1	RE	Ofício 0817/2014-TCU/SECEX-RJ
Órgão/Entidade Objeto da Determinação e/ou Recomendação					Código SIORG

Universidade Federal Rural do Rio de Janeiro	432
Descrição da Deliberação	
9.19.1. fomenta a prestação de apoio técnico por parte das suas subunidades organizacionais à realização de trabalhos de fiscalização pela sua UAI (itens 180-183)	
Justificativa Apresentada pelo seu não Cumprimento	
Setor Responsável pela Implementação	Código SIORG
Universidade Federal Rural do Rio de Janeiro	432
Justificativa para o seu não Cumprimento:	
Em atendimento à recomendação suprarreferenciada, a Reitoria da UFRRJ encaminhou a todas as Unidades da instituição o Memorando Circular nº 041/13-GR determinando que sejam oferecidas à AUDIN todas as informações e o apoio técnico necessário para subsidiar os trabalhos de auditoria, inclusive com o fornecimento de senhas em setores específicos;	
Análise Crítica dos Fatores Positivos/Negativos que Facilitaram/Prejudicaram a Adoção de Providências pelo Gestor	
Na 310ª reunião ordinária do Conselho Universitário, realizada em 26/02/2015, a Reitora da UFRRJ ressaltou a importância da Deliberação nº 94/CONSU, de 17/12/2014 sobre a aprovação do Plano Anual de Atividades da Auditoria Interna, no qual encontra-se explicitada a necessidade de que a AUDIN receba, por parte de qualquer instância acadêmica e administrativa da UFRRJ, quando por ela solicitada, todas as informações necessárias para o seu trabalho.	

Unidade Jurisdicionada					
Denominação Completa					Código SIORG
Universidade Federal Rural do Rio de Janeiro					432
Deliberações do TCU					
Deliberações Expedidas pelo TCU					
Ordem	Processo	Acórdão	Item	Tipo	Comunicação Expedida
001	018.270/2013-1	Nº 821/2014 - TCU - Plenário	9.19.2	RE	Ofício 0817/2014-TCU/SECEX-RJ
Órgão/Entidade Objeto da Determinação e/ou Recomendação					Código SIORG
Universidade Federal Rural do Rio de Janeiro					432
Descrição da Deliberação					
9.19.2. estructure mais adequadamente as práticas de planejamento estratégico adotadas pela organização, com vistas a implementação futura de uma gestão orientada à governança e à gestão de risco (itens 133-151);					
Justificativa Apresentada pelo seu não Cumprimento					
Setor Responsável pela Implementação					Código SIORG
Universidade Federal Rural do Rio de Janeiro					432
Justificativa para o seu não Cumprimento:					
A partir da criação, pelo Conselho Universitário, da Pró-Reitoria de Planejamento, Avaliação e Desenvolvimento Institucional - PROPLADI, em 26 de julho de 2013, a mesma vem se estruturando e normatizando suas ações, submetidas àquele Conselho Superior, dentre as quais se destacam aquelas voltadas para a implantação e/ou aprimoramento de práticas de planejamento estratégico, na perspectiva de uma gestão orientada à governança e à gestão de risco. Também, vem sendo promovida a capacitação dos servidores ligados à área por meio de cursos oferecidos pelas escolas e instituições de governo no Rio de Janeiro, visando a uma maior dinamicidade e					

entendimento dos processos de gestão e do uso das ferramentas do planejamento estratégico;
Análise Crítica dos Fatores Positivos/Negativos que Facilitaram/Prejudicaram a Adoção de Providências pelo Gestor
Com a aprovação, na 119ª reunião extraordinária o Conselho Universitário, de 06 de maio de 2014, da criação da Coordenadoria de Desenvolvimento Institucional e seus respectivos Núcleos de: Tratamento de Dados Institucionais - NTDI, Elaboração e Registro da Informação - NERIN e Elaboração e Acompanhamento de Processos Institucionais - NEAPI, dentro da Pró-Reitoria de Planejamento, Avaliação e Desenvolvimento Institucional, a UFRRJ inicia adequação com práticas de planejamento estratégico na busca de uma governança institucional moderna, na qual os riscos sejam apontados e estratégias de mitigá-los estejam presentes nas etapas de planejamento. Como um primeiro exemplo para esse modelo, o Plano de Reestruturação da área de Tecnologia da Informação e Comunicação desenvolvido em 2013 está sendo monitorado.

Unidade Jurisdicionada					
Denominação Completa					Código SIORG
Universidade Federal Rural do Rio de Janeiro					432
Deliberações do TCU					
Deliberações Expedidas pelo TCU					
Ordem	Processo	Acórdão	Item	Tipo	Comunicação Expedida
001	018.270/2013-1	Nº 821/2014 - TCU - Plenário	9.19.3	RE	Ofício 0817/2014-TCU/SECEX-RJ
Órgão/Entidade Objeto da Determinação e/ou Recomendação					Código SIORG
Universidade Federal Rural do Rio de Janeiro					432
Descrição da Deliberação					
9.19.3. promova estudos com vistas a estruturar um sistema de controle interno que enseje a identificação dos riscos mais significativos para os objetivos da organização e o desenvolvimento de controles internos voltados à mitigação ou eliminação desses riscos (itens 152-163);					
Justificativa Apresentada pelo seu não Cumprimento					
Setor Responsável pela Implementação					Código SIORG
Universidade Federal Rural do Rio de Janeiro					432
Justificativa para o seu não Cumprimento:					
A PROPLADI tem como uma de suas metas a estruturação de um sistema de controle interno para identificação de riscos e à sua mitigação, em discussão com as demais pró-reitorias, Auditoria Interna - AUDIN e Procuradoria Federal;					
Análise Crítica dos Fatores Positivos/Negativos que Facilitaram/Prejudicaram a Adoção de Providências pelo Gestor					
A estrutura da PROPLADI apontada no item anterior, deve ser facilitadora para que, em conjunto com áreas acadêmicas afins existentes na UFRRJ, possa ser desenvolvidos palestras, debates, cursos sobre a gestão de riscos e também do uso de estratégias, com base em tecnologias modernas, para tratá-los e otimizar seus efeitos sobre as atividades de ensino, pesquisa e extensão.					

Unidade Jurisdicionada	
Denominação Completa	Código SIORG
Universidade Federal Rural do Rio de Janeiro	432
Deliberações do TCU	

Deliberações Expedidas pelo TCU					
Ordem	Processo	Acórdão	Item	Tipo	Comunicação Expedida
001	018.270/2013-1	Nº 821/2014 - TCU - Plenário	9.19.4	RE	Ofício 0817/2014-TCU/SECEX-RJ
Órgão/Entidade Objeto da Determinação e/ou Recomendação					Código SIORG
Universidade Federal Rural do Rio de Janeiro					432
Descrição da Deliberação					
9.19.4. evite demandar da sua UAI a realização de práticas de atos que são típicos da gestão e não do controle, como a realização de controle prévio sobre licitações e contratos (itens 164-165);					
Justificativa Apresentada pelo seu não Cumprimento					
Sector Responsável pela Implementação					Código SIORG
Universidade Federal Rural do Rio de Janeiro					432
Justificativa para o seu não Cumprimento:					
As solicitações de realização de controle prévio de processos de licitação e contratos não estão sendo mais encaminhadas à AUDIN e sim à Procuradoria Federal, dentro das exigências legais em cada caso. Por outro lado, cumpre destacar que na reunião do Conselho Universitário, ocorrida em 25/04/2014, foi aprovada a criação de um Departamento de Gestão de Contratos e Convênios, vinculado à Pró-Reitoria de Assuntos Financeiros - PROAF, que terá como competência coordenar e supervisionar as atividades relativas à gestão de contratos, convênios, importações e gestão de espaços físicos da UFRRJ. Tal setor terá uma importância fundamental para o acompanhamento técnico, jurídico e contábil afetos aos diferentes contratos.					
Análise Crítica dos Fatores Positivos/Negativos que Facilitaram/Prejudicaram a Adoção de Providências pelo Gestor					
O Conselho Universitário aprovou a criação do Setor de Convênios e Contratos, entretanto, devido à falta de pessoal para realizar a composição do setor, mesmo com a aprovação do CONSU, no momento a UFRRJ encontra-se impossibilitada de promover o seu funcionamento, tendo em vista a falta de profissionais qualificados para atenderem a demanda de análise de convênios e contratos da forma devida, considerando que há a necessidade de autorização pelo Ministério da Educação de quantitativo de vagas para concurso público que servirá ao atendimento da questão.					

Unidade Jurisdicionada					
Denominação Completa					Código SIORG
Universidade Federal Rural do Rio de Janeiro					432
Deliberações do TCU					
Deliberações Expedidas pelo TCU					
Ordem	Processo	Acórdão	Item	Tipo	Comunicação Expedida
001	018.270/2013-1	Nº 821/2014 - TCU - Plenário	9.20.1	RE	Ofício 0817/2014-TCU/SECEX-RJ
Órgão/Entidade Objeto da Determinação e/ou Recomendação					Código SIORG
Universidade Federal Rural do Rio de Janeiro					432
Descrição da Deliberação					
9.20.1. . promova a qualificação de pessoal nas áreas de fiscalização de obras, fiscalização de tecnologia da informação e análise e construção de indicadores (itens 81-91);					
Justificativa Apresentada pelo seu não Cumprimento					

Sector Responsável pela Implementação	Código SIORG
Universidade Federal Rural do Rio de Janeiro	432
Justificativa para o seu não Cumprimento:	
Tendo em vista que a Coordenação de Desenvolvimento de Pessoas - CODEP não encontrou meios de disponibilizar os cursos para atendimento da necessidade de capacitação dos servidores da AUDIN no decorrer do ano de 2014, foi feito um planejamento para buscar atendimento à presente recomendação no ano de 2015.	
Análise Crítica dos Fatores Positivos/Negativos que Facilitaram/Prejudicaram a Adoção de Providências pelo Gestor	
Devido à dificuldade em se conseguir vagas disponíveis nos cursos das escolas de governo no ano de 2014, e tendo em vista os altos custos que seriam despendidos para a realização de capacitação fora das escolas de governo, foi feito um planejamento para viabilizar o atendimento a necessidade de capacitação dos servidores da AUDIN no ano de 2015.	

Unidade Jurisdicionada					
Denominação Completa					Código SIORG
Universidade Federal Rural do Rio de Janeiro					432
Deliberações do TCU					
Deliberações Expedidas pelo TCU					
Ordem	Processo	Acórdão	Item	Tipo	Comunicação Expedida
001	018.270/2013-1	Nº 821/2014 - TCU - Plenário	9.20.4	RE	Ofício 0817/2014-TCU/SECEX-RJ
Órgão/Entidade Objeto da Determinação e/ou Recomendação					Código SIORG
Universidade Federal Rural do Rio de Janeiro					432
Descrição da Deliberação					
9.20.4. promova a capacitação dos seus servidores para utilizarem os sistemas informatizados da sua entidade de vinculação (itens 195-201);					
Justificativa Apresentada pelo seu não Cumprimento					
Sector Responsável pela Implementação					Código SIORG
Universidade Federal Rural do Rio de Janeiro					432
Justificativa para o seu não Cumprimento:					
Para a elaboração do PAINT 2014 os servidores da Auditoria Interna se reuniram para analisar a demanda de capacitação dos servidores do setor, e em atendimento ao procedimento para a solicitação de cursos da UFRRJ, que solicita o encaminhamento da demanda de cursos a serem oferecidos no ano subsequente ao final de cada ano à Coordenação de Desenvolvimento de Pessoas - CODEP, foi apresentada a demanda para capacitação dos servidores da AUDIN.					
Contudo, a CODEP encontrou problemas em disponibilizar os cursos no decorrer de 2014, devido à dificuldade em se conseguir vagas disponíveis nos cursos das escolas de governo em 2014, e tendo em vista os altos custos que seriam despendidos para a realização de capacitação fora dessas escolas.					
Análise Crítica dos Fatores Positivos/Negativos que Facilitaram/Prejudicaram a Adoção de Providências pelo Gestor					
Tendo em vista que a Coordenação de Desenvolvimento de Pessoas - CODEP não encontrou meios de disponibilizar os cursos para atendimento da necessidade de capacitação dos servidores da AUDIN no decorrer do ano de 2014, foi feito um planejamento para buscar atendimento à presente recomendação no ano de 2015.					

Unidade Jurisdicionada					
Denominação Completa					Código SIORG
Universidade Federal Rural do Rio de Janeiro					432
Deliberações do TCU					
Deliberações Expedidas pelo TCU					
Ordem	Processo	Acórdão	Item	Tipo	Comunicação Expedida
001	018.925/2014-6	Nº 3458/2014 - TCU - Plenário	9.1.1	RE	Ofício 3932/2014-TCU/SECEX-RJ
Órgão/Entidade Objeto da Determinação e/ou Recomendação					Código SIORG
Universidade Federal Rural do Rio de Janeiro					432
Descrição da Deliberação					
9.1.1. o parágrafo único do art. 122 do seu Estatuto encontra-se em desconformidade com o disposto no § 5º do art. 15 do Decreto 3.591/2000;					
Justificativa Apresentada pelo seu não Cumprimento					
Setor Responsável pela Implementação					Código SIORG
Universidade Federal Rural do Rio de Janeiro					432
Justificativa para o seu não Cumprimento:					
Para cumprimento da solicitação, foi constituído o Processo 23083.000080/2015-11 - proposta de alteração do parágrafo único do Artigo 122 do Regimento Geral da UFRRJ, também em atendimento ao item 9.2.1 do Acórdão nº 3.458/2014-TCU-Plenário, que será apreciado em Reunião Ordinária do Conselho Universitário.					
Análise Crítica dos Fatores Positivos/Negativos que Facilitaram/Prejudicaram a Adoção de Providências pelo Gestor					
A recomendação encontra-se em vias de atendimento, tendo em vista que os trâmites para a revisão do Estatuto da Auditoria Interna estão em andamento, levando-se em conta, também, que o atendimento ao presente Acórdão possui prazo que se encontra em curso.					

Unidade Jurisdicionada					
Denominação Completa					Código SIORG
Universidade Federal Rural do Rio de Janeiro					432
Deliberações do TCU					
Deliberações Expedidas pelo TCU					
Ordem	Processo	Acórdão	Item	Tipo	Comunicação Expedida
001	018.925/2014-6	Nº 3458/2014 - TCU - Plenário	9.2.1	RE	Ofício 3932/2014-TCU/SECEX-RJ
Órgão/Entidade Objeto da Determinação e/ou Recomendação					Código SIORG
Universidade Federal Rural do Rio de Janeiro					432
Descrição da Deliberação					
9.2.1. reveja seu Estatuto, com vistas a corrigir o parágrafo único do seu art. 122 e, assim, conciliá-lo com a legislação vigente, consubstanciada no Decreto 3.591/2000, em especial no § 5º do seu art. 15;					

Justificativa Apresentada pelo seu não Cumprimento	
Sector Responsável pela Implementação	Código SIORG
Universidade Federal Rural do Rio de Janeiro	432
Justificativa para o seu não Cumprimento:	
Para cumprimento da solicitação, foi constituído o Processo 23083.000080/2015-11 - proposta de alteração do parágrafo único do Artigo 122 do Regimento Geral da UFRRJ, em atendimento ao item 9.2.1 do Acórdão nº 3.458/2014-TCU-Plenário, que será apreciado em Reunião Ordinária do Conselho Universitário.	
Análise Crítica dos Fatores Positivos/Negativos que Facilitaram/Prejudicaram a Adoção de Providências pelo Gestor	
A recomendação encontra-se em vias de atendimento, tendo em vista que os trâmites para a revisão do Estatuto da Auditoria Interna estão em andamento, levando-se em conta, também, que o atendimento ao presente Acórdão possui prazo que se encontra em curso.	

Unidade Jurisdicionada					
Denominação Completa					Código SIORG
Universidade Federal Rural do Rio de Janeiro					432
Deliberações do TCU					
Deliberações Expedidas pelo TCU					
Ordem	Processo	Acórdão	Item	Tipo	Comunicação Expedida
001	018.925/2014-6	Nº 3458/2014 - TCU - Plenário	9.2.2	RE	Ofício 3932/2014-TCU/SECEX-RJ
Órgão/Entidade Objeto da Determinação e/ou Recomendação					Código SIORG
Universidade Federal Rural do Rio de Janeiro					432
Descrição da Deliberação					
9.2.2. reforme seus normativos internos, em alinhamento aos preceitos recomendados pelo Institute of Internal Auditors (IIA) e às disposições do Decreto 3.591/2000 e da Instrução Normativa-SFC 1/2001, de modo que neles se façam constar, expressamente:					
Justificativa Apresentada pelo seu não Cumprimento					
Sector Responsável pela Implementação					Código SIORG
Universidade Federal Rural do Rio de Janeiro					432
Justificativa para o seu não Cumprimento:					
Para cumprimento da solicitação, foi constituído o Processo nº 23083.000640/2015 - 37, - apreciação das recomendações contidas nos itens 9.2.1, 9.2.2, 9.2.3 e 9.3 do Acórdão 3.458/2014-TCU-Plenário, que será apreciado em Reunião Ordinária do Conselho Universitário.					
Análise Crítica dos Fatores Positivos/Negativos que Facilitaram/Prejudicaram a Adoção de Providências pelo Gestor					
A recomendação encontra-se em vias de atendimento, tendo em vista que os trâmites para promover a apreciação desta recomendação estão em andamento, levando-se em conta, ainda, que o atendimento ao presente Acórdão possui prazo que se encontra em curso.					

Unidade Jurisdicionada	
Denominação Completa	Código SIORG

Universidade Federal Rural do Rio de Janeiro					432
Deliberações do TCU					
Deliberações Expedidas pelo TCU					
Ordem	Processo	Acórdão	Item	Tipo	Comunicação Expedida
001	018.925/2014-6	Nº 3458/2014 - TCU - Plenário	9.2.2.1	RE	Ofício 3932/2014-TCU/SECEX-RJ
Órgão/Entidade Objeto da Determinação e/ou Recomendação					Código SIORG
Universidade Federal Rural do Rio de Janeiro					432
Descrição da Deliberação					
<p>9.2.2.1. as seguintes garantias e atribuições de sua unidade de auditoria interna:</p> <p>a) delimitação da atuação dos trabalhos da Audin, evitando que desempenhe tarefas de gestão administrativa, próprias de gestores;</p> <p>b) oferecer opinião oportuna sobre a adequação e efetividade dos controles internos dos processos de trabalho da UFSJ e gestão de riscos em áreas abrangidas na sua missão e escopo de trabalho;</p> <p>c) realizar estudos com vistas ao desenvolvimento de avaliação de riscos no seu âmbito administrativo, com vistas à delimitação de responsabilidade institucional para o desenvolvimento de um futuro sistema de controle interno orientado ao risco e à governança;</p> <p>d) alinhar sua atuação com os riscos estratégicos, operacionais, de conformidade e financeiros da organização;</p> <p>e) informar periodicamente o Conselho Universitário e a Reitoria sobre a suficiência dos recursos destinados às suas atividades, assegurando, inclusive, que os recursos sejam suficientes em quantidade e competência a fim de que os riscos identificados no plano anual de atividades de auditoria interna (Paint) sejam atacados;</p> <p>f) informar periodicamente o Conselho Universitário e a Reitoria sobre o andamento e os resultados do Paint, apontando o grau de aderência entre a sua execução e o seu planejamento, bem como eventuais dificuldades e oportunidades para a realização dos trabalhos realizados;</p> <p>g) estabelecer normas a serem seguidas pelos auditores internos a fim de evitar conflitos de interesses e favorecer a imparcialidade e a objetividade nos resultados dos trabalhos;</p>					
Justificativa Apresentada pelo seu não Cumprimento					
Setor Responsável pela Implementação					Código SIORG
Universidade Federal Rural do Rio de Janeiro					432
Justificativa para o seu não Cumprimento:					
Os itens (9.2.2, 9.2.2.1 e 9.2.2.2 do acórdão), que tratam da reforma dos normativos internos para neles fazer constar expressamente as garantias e atribuições da unidade de Auditoria Interna e as atribuições do Auditor Chefe, serão incluídos no Regimento da Auditoria Interna, com a atualização do mesmo e seu posterior exame, atendendo também ao disposto no item 9.2.3 do Acórdão Nº 3458/2014 - TCU - Plenário.					
Análise Crítica dos Fatores Positivos/Negativos que Facilitaram/Prejudicaram a Adoção de Providências pelo Gestor					
A recomendação encontra-se em vias de atendimento, tendo em vista que os trâmites para promover a inserção das garantias e atribuições da Auditoria Interna apresentadas no item 9.2.2.1 estão em andamento, levando-se em conta, ainda, que o atendimento ao presente Acórdão possui prazo que se encontra em curso.					
Unidade Jurisdicionada					
Denominação Completa					Código SIORG
Universidade Federal Rural do Rio de Janeiro					432
Deliberações do TCU					
Deliberações Expedidas pelo TCU					

Ordem	Processo	Acórdão	Item	Tipo	Comunicação Expedida
001	018.925/2014-6	Nº 3458/2014 - TCU - Plenário	9.2.2.2	RE	Ofício 3932/2014-TCU/SECEX-RJ
Órgão/Entidade Objeto da Determinação e/ou Recomendação					Código SIORG
Universidade Federal Rural do Rio de Janeiro					432
Descrição da Deliberação					
9.2.2.2. as seguintes atribuições do auditor-chefe: a) implementar o Paint, conforme aprovado, incluindo, quando apropriado, requisições especiais de trabalhos ou projetos feitos pela Reitoria ou pelo Consu; b) emitir relatórios periódicos sobre os trabalhos de auditoria e endereçá-los ao Conselho Diretor e à reitoria; e c) levar em consideração o escopo de trabalho dos órgãos de controle interno e externo, quando apropriado, a fim de otimizar a atuação da Audin; d) alocar recursos, estabelecer periodicidade, selecionar assuntos e objetos, determinar o escopo do trabalho e aplicar as técnicas exigidas para a consecução dos objetivos de auditoria e) ter livre acesso ao Conselho Universitário; e f) prover serviços de consultoria à administração quando considerá-los apropriados.					
Justificativa Apresentada pelo seu não Cumprimento					
Setor Responsável pela Implementação					Código SIORG
Universidade Federal Rural do Rio de Janeiro					432
Justificativa para o seu não Cumprimento:					
Os itens (9.2.2, 9.2.2.1 e 9.2.2.2 do acórdão), que tratam da reforma dos normativos internos para neles fazer constar expressamente as garantias e atribuições da unidade de auditoria interna e as atribuições do Auditor Chefe, serão incluídos no Regimento da Auditoria Interna, com a atualização do mesmo e seu posterior exame, atendendo também ao disposto no item 9.2.3 do Acórdão Nº 3458/2014 - TCU - Plenário.					
Análise Crítica dos Fatores Positivos/Negativos que Facilitaram/Prejudicaram a Adoção de Providências pelo Gestor					
A recomendação encontra-se em vias de atendimento, tendo em vista que os trâmites para promover a inserção das atribuições do Auditor Chefe apresentadas no item 9.2.2.2 estão em andamento, levando-se em conta, ainda, que o atendimento ao presente Acórdão possui prazo que se encontra em curso.					

Unidade Jurisdicionada					
Denominação Completa					Código SIORG
Universidade Federal Rural do Rio de Janeiro					432
Deliberações do TCU					
Deliberações Expedidas pelo TCU					
Ordem	Processo	Acórdão	Item	Tipo	Comunicação Expedida
001	018.925/2014-6	Nº 3458/2014 - TCU - Plenário	9.2.3	RE	Ofício 3932/2014-TCU/SECEX-RJ
Órgão/Entidade Objeto da Determinação e/ou Recomendação					Código SIORG
Universidade Federal Rural do Rio de Janeiro					432
Descrição da Deliberação					
9.2.3. dê celeridade ao exame do novo Regimento Interno de sua unidade de auditoria interna, de modo a atualizá-lo às alterações recentes promovidas em seu Estatuto, aos preceitos recomendados pelo Institute of Internal Auditors (IIA) e às disposições do Decreto 3.591/2000 e da Instrução Normativa-SFC 1/2001					

Justificativa Apresentada pelo seu não Cumprimento	
Setor Responsável pela Implementação	Código SIORG
Universidade Federal Rural do Rio de Janeiro	432
Justificativa para o seu não Cumprimento:	
Para cumprimento do item 9.2.3., foi constituído o processo nº 23083.000640/2015-37 através do qual serão implementadas as ações para cumprimento dos itens 9.2.1, 9.2.2, 9.2.3 e 9.3 do Acórdão 3.458/2014-TCU-Plenário que tratam da reforma dos normativos internos para neles fazer constar expressamente as garantias e atribuições da unidade de auditoria interna e as atribuições do Auditor Chefe a serem incluídos no Regimento da Auditoria Interna, com sua respectiva atualização e posterior exame e aprovação pelo Conselho Universitário.	
Análise Crítica dos Fatores Positivos/Negativos que Facilitaram/Prejudicaram a Adoção de Providências pelo Gestor	
A constituição do processo 23083.000640/2015-37 foi realizada para tornar mais célere o andamento dos trâmites que viabilizam o exame do novo regimento da Auditoria Interna pelo Conselho Universitário, favorecendo o cumprimento das recomendações do Acórdão 3.458/2014-TCU-Plenário.	

Unidade Jurisdicionada					
Denominação Completa					Código SIORG
Universidade Federal Rural do Rio de Janeiro					432
Deliberações do TCU					
Deliberações Expedidas pelo TCU					
Ordem	Processo	Acórdão	Item	Tipo	Comunicação Expedida
001	018.925/2014-6	Nº 3458/2014 - TCU - Plenário	9.2.4	RE	Ofício 3932/2014-TCU/SECEX-RJ
Órgão/Entidade Objeto da Determinação e/ou Recomendação					Código SIORG
Universidade Federal Rural do Rio de Janeiro					432
Descrição da Deliberação					
9.2.4. estabeleça e formalize política de desenvolvimento de competências específicas para seus auditores internos, que contemple a utilização dos sistemas informatizados em uso na universidade, bem como envide esforços para cumpri-la;					
Justificativa Apresentada pelo seu não Cumprimento					
Setor Responsável pela Implementação					Código SIORG
Universidade Federal Rural do Rio de Janeiro					432
Justificativa para o seu não Cumprimento:					
O item 9.2.4 do Acórdão 3.458/2014-TCU-Plenário que trata da política de desenvolvimento de competências específicas para os auditores que contemple a utilização dos sistemas informatizados, será apreciado a partir da avaliação do Plano de Capacitação dos servidores, que será apresentado pela CODEP/PROAD. A Pró-Reitoria de Assuntos Administrativos está encarregada da função de viabilizar a oferta dos cursos de forma prioritária.					
Análise Crítica dos Fatores Positivos/Negativos que Facilitaram/Prejudicaram a Adoção de Providências pelo Gestor					
Os servidores da Auditoria Interna foram cadastrados em vários sistemas corporativos e possuem senhas de alguns deles, restando o treinamento para a utilização de alguns destes sistemas que encontra-se em estudo pela CODEP para disponibilizar o treinamento dos servidores da AUDIN.					

Unidade Jurisdicionada					
Denominação Completa					Código SIORG
Universidade Federal Rural do Rio de Janeiro					432
Deliberações do TCU					
Deliberações Expedidas pelo TCU					
Ordem	Processo	Acórdão	Item	Tipo	Comunicação Expedida
001	018.925/2014-6	Nº 3458/2014 - TCU - Plenário	9.2.5	RE	Ofício 3932/2014-TCU/SECEX-RJ
Órgão/Entidade Objeto da Determinação e/ou Recomendação					Código SIORG
Universidade Federal Rural do Rio de Janeiro					432
Descrição da Deliberação					
9.2.5. desenvolva, em conjunto com a Audin, estudos no sentido de determinar o quantitativo necessário de servidores para a atuação plena de sua unidade de auditoria interna, com o objetivo de oportunamente pleitear junto aos órgãos competentes o provimento dessa demanda;					
Justificativa Apresentada pelo seu não Cumprimento					
Setor Responsável pela Implementação					Código SIORG
Universidade Federal Rural do Rio de Janeiro					432
Justificativa para o seu não Cumprimento:					
<p>Informamos, para atendimento ao contido no item 9.2.5 do Acórdão 3458/14 - TCU - Plenário, que a UFRRJ tem encaminhado várias solicitações ao Ministério da Educação para a abertura de novas vagas de servidores técnico-administrativos (STA), que não se restringem àquelas possivelmente necessárias à Auditoria Interna, mas voltadas para o atendimento de diferentes setores estratégicos da instituição, essenciais para o seu bom funcionamento. Observe-se que apesar do processo de expansão iniciado em 2006, com a abertura dos <i>Campus</i> de Nova Iguaçu e de Três Rios e, com a duplicação na oferta de cursos e vagas, não se obteve o quantitativo necessário de servidores técnico-administrativos que, em nossa instituição, tem apresentado um crescimento insignificante, uma vez que um quantitativo bem expressivo de STA pertence às classes A e B, consideradas em extinção, portanto, não podendo ser supridas após a sua vacância (seja por falecimento ou aposentadoria). Desse modo, deixa-se claro que a administração da UFRRJ tem envidado todos os esforços no sentido de obter novas vagas de STA, com formação qualificada e nível de capacitação e profissionalismo que hoje é exigido da administração pública, para atendimento à comprovada demanda apresentada pelos seus diferentes setores administrativos cuja competência para atendimento está adstrita ao Ministério do Planejamento, Orçamento e Gestão, em primeiro plano, seguida pelo Ministério da Educação.</p> <p>Diante de todo o contexto, é do entendimento da Auditoria Interna que, internamente, o assunto será tratado em conjunto com a Pró-Reitoria de Assuntos Administrativos - PROAD.</p>					
Análise Crítica dos Fatores Positivos/Negativos que Facilitaram/Prejudicaram a Adoção de Providências pelo Gestor					
<p>A UFRRJ vem envidando esforços no sentido de prover atendimento a esta recomendação, contudo, necessário se faz a liberação de vagas pelo Ministério da Educação - MEC a serem preenchidas por concurso público que arregimentará os profissionais qualificados necessários ao suprimento da demanda apresentada. O senhor Auditor Interno considerou, ainda, a necessidade de haver a contratação de um servidor com formação na área de informática para atendimento ao setor de Auditoria Interna.</p>					

Unidade Jurisdicionada	
Denominação Completa	Código SIORG
Universidade Federal Rural do Rio de Janeiro	432

Deliberações do TCU					
Deliberações Expedidas pelo TCU					
Ordem	Processo	Acórdão	Item	Tipo	Comunicação Expedida
001	018.925/2014-6	Nº 3458/2014 - TCU - Plenário	9.2.6	RE	Ofício 3932/2014-TCU/SECEX-RJ
Órgão/Entidade Objeto da Determinação e/ou Recomendação					Código SIORG
Universidade Federal Rural do Rio de Janeiro					432
Descrição da Deliberação					
9.2.6. adote providências para desenvolver e formalizar, com base em metodologia adequada, política de gestão de riscos, ainda que por etapas sucessivas, até alcançar a cobertura de seus principais processos;					
Justificativa Apresentada pelo seu não Cumprimento					
Sector Responsável pela Implementação					Código SIORG
Universidade Federal Rural do Rio de Janeiro					432
Justificativa para o seu não Cumprimento:					
A Pró-Reitoria de Planejamento, Avaliação e Desenvolvimento Institucional realizará por etapas a formalização da política de Gestão de Risco, mencionada no item 9.2.6 do Acórdão Nº 3458/2014 - TCU - Plenário.					
Análise Crítica dos Fatores Positivos/Negativos que Facilitaram/Prejudicaram a Adoção de Providências pelo Gestor					
A Pró-reitoria de Planejamento, Avaliação e Desenvolvimento Institucional conta com uma previsão para que a rotina seja formalizada futuramente, e para tanto vem trabalhando neste sentido.					

Unidade Jurisdicionada					
Denominação Completa					Código SIORG
Universidade Federal Rural do Rio de Janeiro					432
Deliberações do TCU					
Deliberações Expedidas pelo TCU					
Ordem	Processo	Acórdão	Item	Tipo	Comunicação Expedida
001	018.925/2014-6	Nº 3458/2014 - TCU - Plenário	9.3	DE	Ofício 3932/2014-TCU/SECEX-RJ
Órgão/Entidade Objeto da Determinação e/ou Recomendação					Código SIORG
Universidade Federal Rural do Rio de Janeiro					432
Descrição da Deliberação					
9.3. determinar à Universidade Federal Rural do Rio de Janeiro, com fulcro no art. 43, inciso I, da Lei 8.443/1992 c/c o art. 250, inciso II, do Regimento interno do TCU, que, no prazo de noventa dias, encaminhe a este Tribunal plano de ação especificando as medidas a serem adotadas em relação às recomendações enumeradas no item 9.2, os respectivos prazos e responsáveis, bem como justificativa a respeito das recomendações que decidiu não adotar;					
Justificativa Apresentada pelo seu não Cumprimento					
Sector Responsável pela Implementação					Código SIORG
Universidade Federal Rural do Rio de Janeiro					432
Justificativa para o seu não Cumprimento:					

Tendo em vista que o Acórdão N° 3458/2014 - TCU - Plenário foi recepcionado nesta Reitoria em 06 de janeiro de 2015, coincidindo com o período de férias de professores e alunos participantes do Conselho Universitário de forma que não houve possibilidade de convocação do Conselho de forma extraordinária, bem como, com a ocorrência de problemas técnicos na área de Tecnologia de Informação desta Universidade que deixou a rede indisponível por cerca de vinte dias, o tratamento ao acórdão foi dado imediatamente após a retomada das atividades docentes e da regularização do acesso á rede.

Análise Crítica dos Fatores Positivos/Negativos que Facilitaram/Prejudicaram a Adoção de Providências pelo Gestor

A impossibilidade de se promover convocação de sessão extraordinária do Conselho Universitário aliada às questões técnicas que impossibilitaram o funcionamento regular da Rede de informática da Universidade contribuíram negativamente para atendimento ao contido no Acórdão N° 3458/2014 - TCU - Plenário. Contudo, após a análise inicial do Conselho Universitário, todas as medidas estão sendo tomadas para incremento das recomendações do mencionado Acórdão.

Fonte:Reitoria

11.2. Tratamento de Recomendações do Órgãos de Controle Interno - OCI

11.2.1. Recomendações do Órgão de Controle Interno Atendidas no Exercício

Quadro A.11.2.1 - Relatório de Cumprimento das Recomendações do OCI

Unidade Jurisdicionada			
Denominação Completa			Código SIORG
Universidade Federal Rural do Rio de Janeiro			432
Recomendações do OCI			
Recomendações Expedidas pelo OCI			
Ordem	Identificação do Relatório de Auditoria	Item do RA	Comunicação Expedida
001	N.T. 1850/2014/NAC-3/GAB/CGU-Regional/RJ	2.1.1.4	Of. nº 215119/2014/NAC-3/CGU-regional/RJ/CGU-PR
Órgão/Entidade Objeto da Recomendação			Código SIORG
Universidade Federal Rural do Rio de Janeiro			432
Descrição da Recomendação			
Quando da realização de obras pela Universidade, elaborar estudo de necessidade prévio, assinado pelos responsáveis, com suas respectivas memórias de cálculo.			
Providências Adotadas			
Setor Responsável pela Implementação			Código SIORG
Universidade Federal Rural do Rio de Janeiro			432
Síntese da Providência Adotada			
A divisão de obras da Prefeitura Universitária DO/PU/UFRRJ adotou medidas para atender a recomendação supramencionada. Na atualidade a Divisão de Obras recebe os principais empreendimentos provenientes e determinados pela Administração Superior, onde os Estudos de Necessidades Prévios são executados pelo seu Setor de Planejamento. A partir destes estudos são apontadas as características de cada empreendimento, a que se destina, sua população e área de influência. A Divisão de Obras faz os estudos de necessidades a partir das informações dos usuários, sob o aspecto técnico, para a implantação do projeto. A partir da complexidade do projeto e da obra, a Divisão de Obras especifica termos de Referência para contratação de empresa especializada para confecção do projeto básico e executivo necessários para a realização da obra. O projeto para a contratação de obras de pequeno vulto é realizado pela diminuta equipe, que tem como rotina de trabalho: 1 Levantamento das necessidades; 2 Memória de Cálculo, e; 3 Termo de referência (contendo os elementos necessários para contratação).			
Síntese dos Resultados Obtidos			
A Divisão de Obras apresentou documentação que comprova a adoção de rotina quando da necessidade de contratação de serviços de obras de engenharia no âmbito da UFRRJ.			
Análise Crítica dos Fatores Positivos/Negativos que Facilitaram/Prejudicaram a Adoção de Providências pelo Gestor			
Foi formalizada a rotina de acompanhamento de estudos de necessidade prévio pela Divisão de Obras com acompanhamento da Pró-Reitoria de Planejamento, Avaliação e Desenvolvimento Institucional.			

Unidade Jurisdicionada			
Denominação Completa			Código SIORG
Universidade Federal Rural do Rio de Janeiro			432
Recomendações do OCI			
Recomendações Expedidas pelo OCI			
Ordem	Identificação do Relatório de Auditoria	Item do RA	Comunicação Expedida
001	N.T. 1850/2014/NAC-3/GAB/CGU-	2.1.1.5	Of. nº 215119/2014/NAC-3/CGU-

	Regional/RJ		regional/RJ/CGU-PR
Órgão/Entidade Objeto da Recomendação			Código SIORG
Universidade Federal Rural do Rio de Janeiro			432
Descrição da Recomendação			
No caso de ser identificado atraso injustificado das obras, aplicar as penalidades previstas na Cláusula Décima-Primeira do Contrato nº 45/2009.			
Providências Adotadas			
Setor Responsável pela Implementação			Código SIORG
Universidade Federal Rural do Rio de Janeiro			432
Síntese da Providência Adotada			
A Universidade recebeu carta da empresa contratada no contato nº 45/2009 solicitando a prorrogação do prazo para o término das obras devido a interferências climáticas (chuvas) e acréscimo de serviços. após análise da minuta do termo aditivo ao referido contrato pela PROGER e pela Pró-Reitoria de Assuntos Financeiros a Administração Superior concordou em prorrogar o contrato 45/2009 acatando as justificativas apresentadas pela empresa contratada, afastando assim a aplicação de penalidades pelo atraso na execução do objeto contratado, ressaltando-se que não foi previsto o acréscimo de serviços na terceiro termo aditivo.			
Síntese dos Resultados Obtidos			
O prazo relativo a entrega das obras versadas no contrato nº 45/2009 foi estendido para a efetiva conclusão dos serviços por parte da empresa contratada, ficando a referida empresa obrigada a realizar a entrega da obra dentro das condições de conclusão previstas e no último prazo acordado no terceiro termo aditivo.			
Análise Crítica dos Fatores Positivos/Negativos que Facilitaram/Prejudicaram a Adoção de Providências pelo Gestor			
Apesar da ocorrência de um pequeno atraso na obra referente ao contrato nº 45/2009, as condições que levaram à necessidade de prorrogação do prazo foram verificadas e, na medida da situação, as justificativas apresentadas pela empresa contratada foram aceitas, permitindo que os imprevistos fossem sanados em tempo, o que admitiu a confecção do terceiro termo aditivo para possibilitar a conclusão da obra sem maiores contratempos.			

Unidade Jurisdicionada			
Denominação Completa			Código SIORG
Universidade Federal Rural do Rio de Janeiro			432
Recomendações do OCI			
Recomendações Expedidas pelo OCI			
Ordem	Identificação do Relatório de Auditoria	Item do RA	Comunicação Expedida
001	N.T. 1850/2014/NAC-3/GAB/CGU-Regional/RJ	2.2.1.1	Of. nº 215119/2014/NAC-3/CGU-regional/RJ/CGU-PR
Órgão/Entidade Objeto da Recomendação			Código SIORG
Universidade Federal Rural do Rio de Janeiro			432
Descrição da Recomendação			
Apurar os dias efetivamente trabalhados pelos bolsistas e providenciar o ressarcimento ao erário dos dias faltosos, conforme folhas de frequência.			
Providências Adotadas			
Setor Responsável pela Implementação			Código SIORG
Universidade Federal Rural do Rio de Janeiro			432
Síntese da Providência Adotada			
Apurar os dias efetivamente trabalhados pelos bolsistas e providenciar o ressarcimento ao erário dos dias faltosos, conforme folhas de frequência.			
Síntese dos Resultados Obtidos			

A Pró-Reitoria de Extensão apresentou as frequências dos bolsistas nas atividades da escola Aberta (EA) e nos encontros de reuniões com os Tutores (RT) referentes aos meses de outubro a dezembro de 2009, bem como a tabela de total e percentual de carga horária cumprida pelos bolsistas nos referidos meses. O percentual de frequência dos bolsistas foi de 75%, vinculados às duas atividades previstas no Programa Conexões de Saberes.

A Pró-Reitoria de Extensão considerou, ainda, a leitura dos textos, debates e elaboração de relatórios como atividades que fazem parte do conteúdo do referido programa, permitindo desta forma o pagamento integral do valor devido aos bolsistas.

Análise Crítica dos Fatores Positivos/Negativos que Facilitaram/Prejudicaram a Adoção de Providências pelo Gestor

A Pró-Reitoria de Extensão apresentou o controle de frequência dos alunos envolvidos no projeto e apontou os critérios utilizados para auferir a frequência desses bolsistas nas atividades da Escola Aberta (EA) e nos encontros de reuniões com os Tutores (RT), o que demonstrou não haver a necessidade de ressarcimento ao erário dos dias faltosos, tendo em vista que o percentual de frequência ainda compreendeu outras atividades de conteúdo do programa, o que permitiu o pagamento das bolsas sem necessitar da aplicação de descontos nos valores repassados aos alunos.

Unidade Jurisdicionada			
Denominação Completa			Código SIORG
Universidade Federal Rural do Rio de Janeiro			432
Recomendações do OCI			
Recomendações Expedidas pelo OCI			
Ordem	Identificação do Relatório de Auditoria	Item do RA	Comunicação Expedida
001	N.T. 1850/2014/NAC-3/GAB/CGU-Regional/RJ	2.2.1.2	Of. nº 215119/2014/NAC-3/CGU-regional/RJ/CGU-PR
Órgão/Entidade Objeto da Recomendação			Código SIORG
Universidade Federal Rural do Rio de Janeiro			432
Descrição da Recomendação			
Implementar controles no sentido de acompanhar decisões liminares quanto à implementação e suspensão, promovendo, tempestivamente, os acertos nas fichas financeiras dos servidores envolvidos.			
Providências Adotadas			
Setor Responsável pela Implementação			Código SIORG
Universidade Federal Rural do Rio de Janeiro			432
Síntese da Providência Adotada			
O Diretor do Departamento de Pessoal da UFRRJ apresentou, por meio de planilhas, o controle das decisões judiciais que concederam o direito aos impetrantes a percepção da função de confiança incorporada das parcelas da Gratificação de Atividade Executiva - GAE e a Gratificação de Estímulo a Docência - GED, possibilitando o acerto nas fichas financeiras dos servidores envolvidos. Em complemento, o Diretor do Departamento de Pessoal informou no Memorando nº 162/DP/PROAD/UFRRJ, disponibilizado, por meio do Ofício nº 475/14-GR/UFRRJ, de 31/07/2014, que foi mantido o pagamento das gratificações GAE e GED, onde 08 servidores instituidores de pensão, suas beneficiárias de pensão vitalícia e temporária, foram contemplados com o Agravo de Instrumento nº AI 781681, cujas situações foram regularizadas.			
Síntese dos Resultados Obtidos			
O Departamento de Pessoal, na atualidade, mantém controles para o acompanhamento de decisões liminares quanto à implementação e suspensão, promovendo os acertos nas fichas financeiras dos servidores envolvidos de imediato, sempre que demandados.			
Análise Crítica dos Fatores Positivos/Negativos que Facilitaram/Prejudicaram a Adoção de Providências pelo Gestor			
O Departamento de Pessoal, na atualidade, mantém controles para o acompanhamento de decisões liminares quanto à implementação e suspensão, promovendo os acertos nas fichas financeiras dos servidores envolvidos de imediato, sempre que demandados.			

Unidade Jurisdicionada			
Denominação Completa			Código SIORG
Universidade Federal Rural do Rio de Janeiro			432
Recomendações do OCI			
Recomendações Expedidas pelo OCI			
Ordem	Identificação do Relatório de Auditoria	Item do RA	Comunicação Expedida
001	N.T. 1850/2014/NAC-3/GAB/CGU-Regional/RJ	2.2.1.6	Of. nº 215119/2014/NAC-3/CGU-regional/RJ/CGU-PR
Órgão/Entidade Objeto da Recomendação			Código SIORG
Universidade Federal Rural do Rio de Janeiro			432
Descrição da Recomendação			
Adequar às rotinas existentes a fim de que o registro dos atos de pessoal no SISAC ocorra logo a seguir ao registro SIAPE.			
Providências Adotadas			
Setor Responsável pela Implementação			Código SIORG
Universidade Federal Rural do Rio de Janeiro			432
Síntese da Providência Adotada			
O Departamento de Pessoal - DP/UFRRJ readequou seus servidores para trabalhar no cadastramento dos atos de admissões, desligamentos, aposentadorias e pensões no Sistema SISAC, bem como reavaliou seus procedimentos internos para realizar tempestivamente o cadastro desses atos no SISAC.			
Síntese dos Resultados Obtidos			
O DP procedeu o registro no SISAC dos atos de aposentadoria e pensão em atraso, assim como os atos ocorridos no exercício de 2013, o que promoveu o acerto das informações pendentes anteriormente no sistema, culminando na sua regularização.			
Análise Crítica dos Fatores Positivos/Negativos que Facilitaram/Prejudicaram a Adoção de Providências pelo Gestor			
Como fatores positivos temos a readequação dos servidores do Departamento de Pessoal e o provimento das informações no Sistema SISAC de forma adequada. Não há que se considerar resultados negativos.			

Unidade Jurisdicionada			
Denominação Completa			Código SIORG
Universidade Federal Rural do Rio de Janeiro			432
Recomendações do OCI			
Recomendações Expedidas pelo OCI			
Ordem	Identificação do Relatório de Auditoria	Item do RA	Comunicação Expedida
001	N.T. 1850/2014/NAC-3/GAB/CGU-Regional/RJ	2.2.1.8	Of. nº 215119/2014/NAC-3/CGU-regional/RJ/CGU-PR
Órgão/Entidade Objeto da Recomendação			Código SIORG
Universidade Federal Rural do Rio de Janeiro			432
Descrição da Recomendação			
Proceder licitação nos casos de concessão de espaço público destinado à exploração de quaisquer espécies de atividades desenvolvidas por estabelecimentos instalados nas dependências da universidade.			
Providências Adotadas			
Setor Responsável pela Implementação			Código SIORG
Universidade Federal Rural do Rio de Janeiro			432

Síntese da Providência Adotada
A presente recomendação trata, em especial da questão que envolveu o espaço físico referente ao funcionamento do Banco do Brasil nas dependências da UFRRJ. A Universidade providenciou o processo de licitação que ocorreu entre o final do ano de 2013 e os meses iniciais do ano de 2014. O processo licitatório foi finalizado tendo o Banco do Brasil como vencedor do certame e foi realizado o Termo de Contrato nº 41/2014 firmado entre a UFRRJ o referido Banco, publicado no Diário Oficial da União de 04 de junho de 2014.
Síntese dos Resultados Obtidos
Foi regularizada a situação do espaço físico que comporta o Banco do Brasil por meio de processo licitatório que culminou na realização do contrato nº 41/2014 firmado entre a UFRRJ e o Banco do Brasil, vencedor do certame.
Análise Crítica dos Fatores Positivos/Negativos que Facilitaram/Prejudicaram a Adoção de Providências pelo Gestor
A licitação do espaço foi devidamente concluída e o contrato relativo a utilização do espaço ocupado pelo Banco do Brasil foi devidamente regularizado.

Unidade Jurisdicionada			
Denominação Completa			Código SIORG
Universidade Federal Rural do Rio de Janeiro			432
Recomendações do OCI			
Recomendações Expedidas pelo OCI			
Ordem	Identificação do Relatório de Auditoria	Item do RA	Comunicação Expedida
001	N.T. 1850/2014/NAC-3/GAB/CGU-Regional/RJ	2.2.1.8	Of. nº 215119/2014/NAC-3/CGU-regional/RJ/CGU-PR
Órgão/Entidade Objeto da Recomendação			Código SIORG
Universidade Federal Rural do Rio de Janeiro			432
Descrição da Recomendação			
Implantar controles internos administrativos no sentido de comprovar mensalmente, o recolhimento da taxa de ocupação, bem como do rateio das despesas de energia, água e despesas de qualquer natureza.			
Providências Adotadas			
Setor Responsável pela Implementação			Código SIORG
Universidade Federal Rural do Rio de Janeiro			432
Síntese da Providência Adotada			
O setor de Cantinas apresentou duas planilhas de controle da utilização do espaço físico na UFRRJ: uma informando os valores pagos referentes a ocupação do espaço. A outra apresenta nome e CNPJ do locatário, localização, tipo de serviço prestado, nº processo, período de vigência do contrato, valor a pagar, valor em atraso e situação do contrato. São feitos também, pela Pró-Reitoria de Assuntos Financeiros - PROAF, os controles dos espaços cedidos, incluindo os espaços relativos às Agências Bancárias que exploram atividades na Universidade. Assim, comprovou-se que há controles que possibilitam acompanhar a arrecadação dos valores devidos pelos concessionários, e que os valores vem sendo devidamente recolhidos em favor da UFRRJ.			
Síntese dos Resultados Obtidos			
Comprovou-se que a UFRRJ encontra-se em dia com os controles de recolhimento das taxas de ocupação e do rateio das despesas de energia elétrica e água, bem como que estes valores vem sendo devidamente recolhidos.			
Análise Crítica dos Fatores Positivos/Negativos que Facilitaram/Prejudicaram a Adoção de Providências pelo Gestor			
Houve uma melhoria nas formas de controle do Setor de Cantinas que possibilitou acompanhar e controlar o recolhimento das arrecadações relativas aos valores devidos pelos concessionários.			

Unidade Jurisdicionada	
Denominação Completa	Código SIORG
Universidade Federal Rural do Rio de Janeiro	432

Recomendações do OCI			
Recomendações Expedidas pelo OCI			
Ordem	Identificação do Relatório de Auditoria	Item do RA	Comunicação Expedida
001	N.T. 1850/2014/NAC-3/GAB/CGU-Regional/RJ	2.2.1.10	Of. nº 215119/2014/NAC-3/CGU-regional/RJ/CGU-PR
Órgão/Entidade Objeto da Recomendação			Código SIORG
Universidade Federal Rural do Rio de Janeiro			432
Descrição da Recomendação			
Aprimorar os controles relativos ao acompanhamento dos convênios de forma a evitar a celebração de termos aditivos após término da vigência.			
Providências Adotadas			
Setor Responsável pela Implementação			Código SIORG
Universidade Federal Rural do Rio de Janeiro			432
Síntese da Providência Adotada			
Foi implementado um controle mais apurado pelo Setor de Contratos e Importações que permite a identificação do término do contrato antecipadamente evitando que sejam formalizados aditivos após o término da vigência do contrato.			
Síntese dos Resultados Obtidos			
A UFRRJ conta, na atualidade, com um controle mais efetivo sobre os Contratos que permite a identificação do término do contrato antecipadamente evitando que sejam formalizados aditivos após o término da vigência do contrato.			
Análise Crítica dos Fatores Positivos/Negativos que Facilitaram/Prejudicaram a Adoção de Providências pelo Gestor			
Tornou-se possível identificar os prazos de vigência e duração dos contratos com maior eficiência após a implantação do uso das planilhas de controle.			

Unidade Jurisdicionada			
Denominação Completa			Código SIORG
Universidade Federal Rural do Rio de Janeiro			432
Recomendações do OCI			
Recomendações Expedidas pelo OCI			
Ordem	Identificação do Relatório de Auditoria	Item do RA	Comunicação Expedida
001	N.T. 1850/2014/NAC-3/GAB/CGU-Regional/RJ	2.2.1.11	Of. nº 215119/2014/NAC-3/CGU-regional/RJ/CGU-PR
Órgão/Entidade Objeto da Recomendação			Código SIORG
Universidade Federal Rural do Rio de Janeiro			432
Descrição da Recomendação			
Verificar a existência de outros servidores que informaram utilizar os ônibus da Viação Pedro Antônio (itinerário Andrade Pinto X Vassouras) após as 18:20h e apurar responsabilidades.			
Providências Adotadas			
Setor Responsável pela Implementação			Código SIORG
Universidade Federal Rural do Rio de Janeiro			432
Síntese da Providência Adotada			
Foi realizada uma sindicância por meio do processo 23083.011766/2010-22, onde todos os servidores envolvidos foram identificados, ouvidos e apresentaram defesa. Apuradas as responsabilidades, e tendo em vista a conclusão da comissão de que não houve indícios de desonestidade por parte de nenhum dos envolvidos e que os servidores não agiram de má-fé, já que os recursos do percurso foram aplicados em transporte alternativo, não havendo dano			

ao erário, a Magnífica Reitoria decidiu pelo arquivamento do processo.
Síntese dos Resultados Obtidos
Foram apuradas as condições de uso do auxílio-transporte dos servidores chegando-se a conclusão de que não houve dano ao erário, não havendo necessidade de reembolso e nem atribuição de responsabilidade, tendo em vista que os servidores envolvidos não agiram de má-fé.
Análise Crítica dos Fatores Positivos/Negativos que Facilitaram/Prejudicaram a Adoção de Providências pelo Gestor
A sindicância foi devidamente concluída, mesmo levando-se em conta as dificuldades para se chegar a contento ao resultado da apuração.

Unidade Jurisdicionada			
Denominação Completa			Código SIORG
Universidade Federal Rural do Rio de Janeiro			432
Recomendações do OCI			
Recomendações Expedidas pelo OCI			
Ordem	Identificação do Relatório de Auditoria	Item do RA	Comunicação Expedida
001	N.T. 1850/2014/NAC-3/GAB/CGU-Regional/RJ	2.2.1.11	Of. nº 215119/2014/NAC-3/CGU-regional/RJ/CGU-PR
Órgão/Entidade Objeto da Recomendação			Código SIORG
Universidade Federal Rural do Rio de Janeiro			432
Descrição da Recomendação			
Promover o cálculo dos valores recebidos indevidamente e providenciar o ressarcimento ao erário.			
Providências Adotadas			
Setor Responsável pela Implementação			Código SIORG
Universidade Federal Rural do Rio de Janeiro			432
Síntese da Providência Adotada			
Foi realizada uma sindicância por meio do processo 23083.011766/2010-22, onde os servidores envolvidos foram ouvidos e apresentaram defesa. Tendo em vista a conclusão da comissão de que não houve indícios de desonestidade e que os servidores não agiram de má-fé, já que os recursos do percurso foram aplicados em transporte alternativo, não havendo dano ao erário, a Magnífica Reitoria decidiu pelo arquivamento do processo.			
Síntese dos Resultados Obtidos			
Tendo em vista que a conclusão da comissão de sindicância apontou no sentido de que não houve indícios de desonestidade e que os servidores não agiram de má-fé, já que os recursos do percurso foram aplicados em transporte alternativo, não houve necessidade de se promover ressarcimento ao erário.			
Análise Crítica dos Fatores Positivos/Negativos que Facilitaram/Prejudicaram a Adoção de Providências pelo Gestor			
A sindicância foi devidamente concluída apontando no sentido de que não há que se falar em ressarcimento, uma vez que não houve dano ao erário.			

Unidade Jurisdicionada			
Denominação Completa			Código SIORG
Universidade Federal Rural do Rio de Janeiro			432
Recomendações do OCI			
Recomendações Expedidas pelo OCI			
Ordem	Identificação do Relatório de Auditoria	Item do RA	Comunicação Expedida
001	N.T. 1850/2014/NAC-3/GAB/CGU-Regional/RJ	2.2.1.12	Of. nº 215119/2014/NAC-3/CGU-regional/RJ/CGU-PR

Órgão/Entidade Objeto da Recomendação		Código SIORG
Universidade Federal Rural do Rio de Janeiro		432
Descrição da Recomendação		
Observar os dispositivos contratuais que determinam a obrigatoriedade de apresentação pela contratada de prestação de contas dos recursos aplicados, o que não ocorreu nos contratos já encerrados e não permite a verificação quanto à regularidade dos pagamentos efetuados, condição indispensável para aferir a regularidade da despesa pública, devendo a Entidade exigir e analisar as prestações de contas de todos os contratos formalizados integrando-as aos processos e adotando as providências cabíveis nos casos em que elas se justifiquem.		
Providências Adotadas		
Setor Responsável pela Implementação		Código SIORG
Universidade Federal Rural do Rio de Janeiro		432
Síntese da Providência Adotada		
Em cumprimento à recomendação supra, a UFRRJ solicitou à FAPUR a prestação de contas parcial dos convênios nº 11/2006, nº 06/2007e do Contrato nº 41/2007. A Universidade solicitou ainda as prestações de contas dos Contratos nº 54/2007 e 66/2009, encaminhados ao Setor de Convênios para análise, ainda no exercício de 2011. Já nos contratos formalizados em 2012 e 2013, Contrato nº 47/2012 e Contrato nº 01/2013, já consta cláusula onde o contratado é obrigado a apresentar a prestação de contas final dos recursos recebidos no prazo máximo de 60 (sessenta) dias a contar do término da vigência contratual.		
Síntese dos Resultados Obtidos		
A Administração Central solicitou ao setor de Convênios um levantamento quanto as respectivas prestações de contas, o que foi devidamente realizado pelo setor.		
Análise Crítica dos Fatores Positivos/Negativos que Facilitaram/Prejudicaram a Adoção de Providências pelo Gestor		
Foram aprimorados os dispositivos contratuais objetivando o atendimento à recomendação supramencionada.		

Unidade Jurisdicionada			
Denominação Completa			Código SIORG
Universidade Federal Rural do Rio de Janeiro			432
Recomendações do OCI			
Recomendações Expedidas pelo OCI			
Ordem	Identificação do Relatório de Auditoria	Item do RA	Comunicação Expedida
001	N.T. 1850/2014/NAC-3/GAB/CGU-Regional/RJ	2.2.1.13	Of. nº 215119/2014/NAC-3/CGU-regional/RJ/CGU-PR
Órgão/Entidade Objeto da Recomendação			Código SIORG
Universidade Federal Rural do Rio de Janeiro			432
Descrição da Recomendação			
Abster-se de atestar nota fiscal sem que tenha ocorrido a prestação do serviço ou realização da etapa prevista no plano de trabalho.			
Providências Adotadas			
Setor Responsável pela Implementação			Código SIORG
Universidade Federal Rural do Rio de Janeiro			432
Síntese da Providência Adotada			
A Reitoria encaminhou Memorando Circular nº 15/14-GR/UFRRJ, de 28/04/2014, à Pró-Reitoria de Assuntos Financeiros, ao Assessor de Relações Internacionais e Interinstitucionais e a todos os gestores e fiscais de convênios e contratos da UFRRJ, com a seguinte determinação: “Somente deverá ser aposto o atesto em nota fiscal que tenha ocorrida a efetiva prestação do serviço ou realizada a etapa prevista no Plano de Trabalho.”			
Síntese dos Resultados Obtidos			

A Recomendação será acompanhada por meio do item 4.1.1.1 do Relatório de Auditoria Anual de Contas nº 224785 (constatação nº 14, Recomendação nº 004), tendo em vista que há recomendação para a Unidade no mesmo sentido. A recomendação foi cancelada.

Análise Crítica dos Fatores Positivos/Negativos que Facilitaram/Prejudicaram a Adoção de Providências pelo Gestor

Há recomendação para a Unidade no mesmo sentido no Relatório de Auditoria Anual de Contas nº 224785

Unidade Jurisdicionada			
Denominação Completa			Código SIORG
Universidade Federal Rural do Rio de Janeiro			432
Recomendações do OCI			
Recomendações Expedidas pelo OCI			
Ordem	Identificação do Relatório de Auditoria	Item do RA	Comunicação Expedida
001	N.T. 1850/2014/NAC-3/GAB/CGU-Regional/RJ	2.2.1.15	Of. nº 215119/2014/NAC-3/CGU-regional/RJ/CGU-PR
Órgão/Entidade Objeto da Recomendação			Código SIORG
Universidade Federal Rural do Rio de Janeiro			432
Descrição da Recomendação			
Ao elaborar os Relatórios Anuais de Auditoria Interna, inserir quadro ou texto descritivo, listando as ações constantes no PAINT e os correspondentes documentos elaborados ou a justificativa para não realização da atividade, inserindo, ainda as ações não previstas no planejamento inicial com a informação dos documentos elaborados.			
Providências Adotadas			
Setor Responsável pela Implementação			Código SIORG
Universidade Federal Rural do Rio de Janeiro			432
Síntese da Providência Adotada			
O RAINT 2013 possui o quadro 2.1 (Descrição das Ações de Auditoria Interna previstas no PAINT e realizadas pela Entidade) contendo informações sobre as ações de controle realizadas, inclusive os relatórios /pareceres produzidos pertinentes à cada ação de controle. Contudo não foi apresentada, somente para a ação 06 (Acompanhamento das determinações do TCU e das recomendações da CGU), documento contendo informações acerca das atividades planejadas no escopo da referida ação. A CGU orientou o Auditor-Chefe a respeito do assunto.			
Síntese dos Resultados Obtidos			
Ao elaborar os Relatórios Anuais de Auditoria Interna, a AUDIN passou a inserir em seu conteúdo quadros ou textos descritivos, listando as ações constantes no PAINT e os correspondentes documentos elaborados ou as justificativas para não realização da atividade, a Auditoria Interna passou a inserir, ainda as ações não previstas no planejamento inicial com a informação dos documentos elaborados.			
Análise Crítica dos Fatores Positivos/Negativos que Facilitaram/Prejudicaram a Adoção de Providências pelo Gestor			
As orientações por parte da Controladoria Geral da União - CGU acerca do cumprimento do tema, vem permitindo à AUDIN a confecção dos Relatórios Anuais com informações mais detalhadas, auxiliando no cumprimento da recomendação.			

Unidade Jurisdicionada			
Denominação Completa			Código SIORG
Universidade Federal Rural do Rio de Janeiro			432
Recomendações do OCI			
Recomendações Expedidas pelo OCI			
Ordem	Identificação do Relatório de Auditoria	Item do RA	Comunicação Expedida

001	N.T. 1850/2014/NAC-3/GAB/CGU-Regional/RJ	2.2.1.18	Of. nº 215119/2014/NAC-3/CGU-regional/RJ/CGU-PR
Órgão/Entidade Objeto da Recomendação			Código SIORG
Universidade Federal Rural do Rio de Janeiro			432
Descrição da Recomendação			
Implementar rotinas para verificação dos acordos de níveis de serviço das soluções contratadas.			
Providências Adotadas			
Setor Responsável pela Implementação			Código SIORG
Universidade Federal Rural do Rio de Janeiro			432
Síntese da Providência Adotada			
A UFRRJ apresentou o documento Acordo de Níveis de Serviço para a área de Tecnologia da Informação e Comunicação da UFRRJ, que define os serviços de TI que serão objeto de suporte, as áreas responsáveis pelos serviços e os prazos de atendimento para atender as demandas internas da Universidade, tais como às aquisições de bens e contratação de serviços de TI.			
Síntese dos Resultados Obtidos			
O documento já está em aplicação na UFRRJ.			
Análise Crítica dos Fatores Positivos/Negativos que Facilitaram/Prejudicaram a Adoção de Providências pelo Gestor			
A área de TI da UFRRJ vem trabalhando na padronização dos serviços que se relacionam com a área, para tanto, o documento de Acordo de Níveis de Serviço para a área de Tecnologia da Informação e Comunicação da UFRRJ já vinha sendo elaborado nos moldes normativos, seguindo as exigências da legislação.			

Unidade Jurisdicionada			
Denominação Completa			Código SIORG
Universidade Federal Rural do Rio de Janeiro			432
Recomendações do OCI			
Recomendações Expedidas pelo OCI			
Ordem	Identificação do Relatório de Auditoria	Item do RA	Comunicação Expedida
001	N.T. 1850/2014/NAC-3/GAB/CGU-Regional/RJ	2.2.1.18	Of. nº 215119/2014/NAC-3/CGU-regional/RJ/CGU-PR
Órgão/Entidade Objeto da Recomendação			Código SIORG
Universidade Federal Rural do Rio de Janeiro			432
Descrição da Recomendação			
Implementar rotina visando compatibilizar os recursos de TI às necessidades da Unidade.			
Providências Adotadas			
Setor Responsável pela Implementação			Código SIORG
Universidade Federal Rural do Rio de Janeiro			432
Síntese da Providência Adotada			
A UFRRJ apresentou o documento Acordo de Nível de Serviço para a área de Tecnologia da Informação e Comunicação da UFRRJ, que define os serviços de TI que serão objeto de suporte, as áreas responsáveis pelos serviços e os prazos de atendimento para atender as demandas internas da Universidade, tais como às aquisições de bens e contratação de serviços de TI.			
Síntese dos Resultados Obtidos			
O documento já está em aplicação na UFRRJ e funciona como norteador de verificação da compatibilidade entre os recursos de TI e as necessidades da Universidade na área.			
Análise Crítica dos Fatores Positivos/Negativos que Facilitaram/Prejudicaram a Adoção de Providências pelo Gestor			

A área de TI da UFRRJ vem trabalhando na padronização dos serviços que se relacionam com a área. Para tanto, o documento de Acordo de Níveis de Serviço para a área de Tecnologia da Informação e Comunicação da UFRRJ já vinha sendo elaborado nos moldes normativos, seguindo as exigências da legislação vigente sobre o tema.

Unidade Jurisdicionada			
Denominação Completa			Código SIORG
Universidade Federal Rural do Rio de Janeiro			432
Recomendações do OCI			
Recomendações Expedidas pelo OCI			
Ordem	Identificação do Relatório de Auditoria	Item do RA	Comunicação Expedida
001	N.T. 1850/2014/NAC-3/GAB/CGU-Regional/RJ	2.2.1.21	Of. nº 215119/2014/NAC-3/CGU-regional/RJ/CGU-PR
Órgão/Entidade Objeto da Recomendação			Código SIORG
Universidade Federal Rural do Rio de Janeiro			432
Descrição da Recomendação			
Elaborar estudo de necessidade ou parecer técnico pela área de TI a fim de validar a conformidade técnica das especificações e dos quantitativos dos equipamentos de informática que são adquiridos pelo Departamento de Material e Serviços Auxiliares - DMSA, de forma que os mesmos estejam alinhados aos objetivos da instituição.			
Providências Adotadas			
Setor Responsável pela Implementação			Código SIORG
Universidade Federal Rural do Rio de Janeiro			432
Síntese da Providência Adotada			
O Programa de Reestruturação da Tecnologia da Informação e Comunicação da UFRRJ (PRTIC-UFRRJ) foi elaborado e aprovado em 2013 com o propósito de adequar a estrutura física dos ambientes de TI, qualificação de mão-de-obra e alinhamento com as políticas governamentais da área da UFRRJ. Dentre os benefícios esperados constantes no referido plano, identificamos a utilização dos recursos computacionais com maior eficiência e eficácia, bem como a aquisição e descarte apropriado de ativos de TI, observando as políticas de sustentabilidade. Desta forma, a aplicação das rotinas e diretrizes constantes no plano apresentado demonstram a validação pela área de TI da conformidade técnica dos equipamentos de informática adquiridos (especificações e quantitativos) pela Universidade.			
Síntese dos Resultados Obtidos			
A área de Tecnologia da Informação da UFRRJ vem realizando a aplicação das rotinas e diretrizes constantes no PRTIC-UFRRJ e, na atualidade, a área de TI vem realizando a validação da conformidade técnica dos equipamentos de informática adquiridos pelo DMSA.			
Análise Crítica dos Fatores Positivos/Negativos que Facilitaram/Prejudicaram a Adoção de Providências pelo Gestor			
A aprovação do PRTIC - UFRRJ foi de grande necessidade para se colocar em prática a rotina de validação da conformidade técnica dos equipamentos de informática adquiridos pela Universidade. O comprometimento dos setores envolvidos para promover as aquisições conforme os padrões de exigência também cabem como destaque no cumprimento da recomendação supramencionada.			

Unidade Jurisdicionada			
Denominação Completa			Código SIORG
Universidade Federal Rural do Rio de Janeiro			432
Recomendações do OCI			
Recomendações Expedidas pelo OCI			
Ordem	Identificação do Relatório de Auditoria	Item do RA	Comunicação Expedida
001	N.T. 1850/2014/NAC-3/GAB/CGU-Regional/RJ	2.2.1.24	Of. nº 215119/2014/NAC-3/CGU-regional/RJ/CGU-PR

Órgão/Entidade Objeto da Recomendação		Código SIORG
Universidade Federal Rural do Rio de Janeiro		432
Descrição da Recomendação		
Formalize rotina que assegure a utilização de projetos básicos em licitações elaborados por servidores da Unidade ou contratados via procedimento licitatório quando da contratação de serviços, a fim de evitar a utilização de projetos apresentados por terceiros não participantes do certame licitatório.		
Providências Adotadas		
Setor Responsável pela Implementação		Código SIORG
Universidade Federal Rural do Rio de Janeiro		432
Síntese da Providência Adotada		
Foi criada uma nova estrutura organizacional, denominada Coordenadoria de Projetos de Engenharia e Arquitetura - COPEA, dividida em 04 núcleos, subordinada à Pró-Reitoria de Planejamento, Avaliação e Desenvolvimento Institucional, com o objetivo de elaborar os projetos básicos de reformas e novas construções demandadas pelas unidades administrativas da UFRRJ. A partir da criação do novo setor, passou a ser exigida a aprovação do Termo de Referência pelos servidores da COPEA nos casos da necessidade de contratação de terceiros para elaboração de projeto básico.		
Síntese dos Resultados Obtidos		
A estruturação da nova coordenadoria e a formalização da rotina de verificação da necessidade de contratação de terceiros por parte da COPEA para elaboração de projeto básico são os pontos chaves de atendimento à recomendação supracitada, tendo em vista que a partir de então os projetos básicos estão sendo feitos preferencialmente pelas equipes internas de trabalho da UFRRJ.		
Análise Crítica dos Fatores Positivos/Negativos que Facilitaram/Prejudicaram a Adoção de Providências pelo Gestor		
Como pontos principais para o cumprimento da recomendação pode-se apontar, a estruturação da nova coordenadoria, e a formalização da rotina de verificação da necessidade de contratação de terceiros por parte da COPEA para elaboração de projeto básico.		

Unidade Jurisdicionada			
Denominação Completa			Código SIORG
Universidade Federal Rural do Rio de Janeiro			432
Recomendações do OCI			
Recomendações Expedidas pelo OCI			
Ordem	Identificação do Relatório de Auditoria	Item do RA	Comunicação Expedida
001	N.T. 1850/2014/NAC-3/GAB/CGU-Regional/RJ	2.3.1.1	Of. nº 215119/2014/NAC-3/CGU-regional/RJ/CGU-PR
Órgão/Entidade Objeto da Recomendação			Código SIORG
Universidade Federal Rural do Rio de Janeiro			432
Descrição da Recomendação			
Elaborar e divulgar normativos internos que tratem da permissão do acesso dos servidores da AUDIN aos diversos registros e informações no âmbito da universidade, do fornecimento de informações e documentos necessários à realização dos trabalhos da AUDIN, e da proibição da participação destes servidores na gestão da universidade.			
Providências Adotadas			
Setor Responsável pela Implementação			Código SIORG
Universidade Federal Rural do Rio de Janeiro			432
Síntese da Providência Adotada			
Foi encaminhado o Memorando-Circular nº 41/2013-GR, de 06/12/2013, aos Institutos, Pró-Reitorias, Prefeitura Universitária, Secretaria dos Órgãos Colegiados, Assessorias da Reitoria, Biblioteca Central e Imprensa, todos integrantes da estrutura administrativa da UFRRJ, com objetivo de solicitar o irrestrito acesso dos servidores da AUDIN aos registros das respectivas áreas, bem como de disponibilizar as informações e documentos requisitados.			

Posteriormente, foi encaminhado à CGU cópia do Regimento interno da Auditoria Interna, aprovado em 05/06/2012, que veda expressamente em seu artigo 23 a participação de seus membros em qualquer outra atividade estranha às atribuições da AUDIN, bem como o seu vínculo a qualquer outro setor da Universidade.

Síntese dos Resultados Obtidos

Foi devidamente solicitado aos diversos setores da UFRRJ que promova o acesso irrestrito da AUDIN aos documentos e sistemas em operação na UFRRJ para fins de auditoria, bem como ficou demonstrado que o regimento interno da AUDIN conta com dispositivo que veda a participação dos membros da Auditoria Interna nas atividades da UFRRJ que sejam estranhas à atividade da AUDIN, restando desnecessária a confecção de um novo normativo para fins de divulgação desta informação.

Análise Crítica dos Fatores Positivos/Negativos que Facilitaram/Prejudicaram a Adoção de Providências pelo Gestor

A divulgação do Memorando-Circular nº 041/2013-GR contendo as informações solicitadas na recomendação e a cláusula normativa do Regimento Interno da AUDIN aprovado em 2012 são pontos que facilitaram a adoção das providências para o atendimento a aludida recomendação.

Recomendações relativas à N.T. 397/2014/NAC-3/GAB/CGU-Regional/RJ

Unidade Jurisdicionada			
Denominação Completa			Código SIORG
Universidade Federal Rural do Rio de Janeiro			432
Recomendações do OCI			
Recomendações Expedidas pelo OCI			
Ordem	Identificação do Relatório de Auditoria	Item do RA	Comunicação Expedida
001	N.T. 397/2014/NAC-3/GAB/CGU-Regional/RJ	2.2.1.1	Of. nº 5020/2014/NAC-3/CGU-regional/RJ/CGU-PR
Órgão/Entidade Objeto da Recomendação			Código SIORG
Universidade Federal Rural do Rio de Janeiro			432
Descrição da Recomendação			
Abster-se de contratar fundações de apoio para gerência financeira e execução de atividades de rotina e de competência exclusiva da Universidade, tais como licitações e contratos, em observância ao disposto na Lei nº 8.958/94 e Medida Provisória nº 495/2010.			
Providências Adotadas			
Setor Responsável pela Implementação			Código SIORG
Universidade Federal Rural do Rio de Janeiro			432
Síntese da Providência Adotada			
Foi prestada informação à CGU no sentido de que o objeto de contratação da FAPUR nos dois casos identificados envolveu o apoio à execução dos projetos contratados. No caso do Processo nº 23083.008413/2012-15, a FAPUR apoiou à execução pedagógica, operacional e financeira do projeto “Curso de extensão a Distância Formação Continuada em Conselhos Escolares”. Já no caso do Processo 23083.005766/2012-55, a FAPUR apoiou à execução do projeto “Finalização e Impressão do Guia Escolar: Métodos para Identificação de Sinais de abuso e Exploração Sexual de Crianças e Adolescentes” Versão revisada, ampliada, atualizada pela UFRRJ.			
Síntese dos Resultados Obtidos			
O projeto “Curso de extensão a Distância Formação Continuada em Conselhos Escolares” foi realizado e as comprovações de que a realização do projeto respeitou a base legal foi devidamente comprovada, assim como o Guia Escolar foi devidamente finalizado e impresso pela UFRRJ contando com a parceria da FAPUR. Cabe ressaltar que a CGU firmou entendimento que nenhuma das duas ações feriram a Lei nº 8.958/94 e a Medida Provisória nº 495/2010 ao considerar a recomendação como atendida.			
Análise Crítica dos Fatores Positivos/Negativos que Facilitaram/Prejudicaram a Adoção de Providências pelo Gestor			
Embora tenha ocorrido alguns atrasos na operacionalização dos processos, os projetos mencionados, realizados entre a FAPUR e a UFRRJ, foram devidamente concluídos e as ações realizadas conforme o descrito nos contratos e em conformidade com a Lei nº 8.958/94 e a Medida Provisória nº 495/2010.			

Unidade Jurisdicionada			
Denominação Completa			Código SIORG
Universidade Federal Rural do Rio de Janeiro			432
Recomendações do OCI			
Recomendações Expedidas pelo OCI			
Ordem	Identificação do Relatório de Auditoria	Item do RA	Comunicação Expedida
001	N.T. 397/2014/NAC-3/GAB/CGU-Regional/RJ	2.2.1.4	Of. nº 5020/2014/NAC-3/CGU-regional/RJ/CGU-PR
Órgão/Entidade Objeto da Recomendação			Código SIORG
Universidade Federal Rural do Rio de Janeiro			432
Descrição da Recomendação			
Adotar as providências necessárias à obtenção da prestação de contas do Convênio nº 09/2006 junto à FAPUR, inclusive quanto a instauração de tomada de contas especial no caso de não apresentação da citada prestação no prazo máximo de 30 (trinta) dias, nos termos do art. 31 da Instrução Normativa STN nº 01/1997.			
Providências Adotadas			
Setor Responsável pela Implementação			Código SIORG
Universidade Federal Rural do Rio de Janeiro			432
Síntese da Providência Adotada			
A CGU foi informada, com cópias dos documentos pertinentes, que a prestação final de contas do Convênio nº 09/2006, composta por 10 volumes, foi apresentada, conforme ofício nº 387/12-PRES, de 04/06/2012, da FAPUR, e repassada à AUDIN, para análise.			
Síntese dos Resultados Obtidos			
A comprovação do recebimento da prestação final de contas do Convênio nº 09/2006, repassado para análise da Auditoria Interna da UFRRJ, foi o que assegurou o cumprimento da referida recomendação.			
Análise Crítica dos Fatores Positivos/Negativos que Facilitaram/Prejudicaram a Adoção de Providências pelo Gestor			
A demora na comprovação do recebimento da prestação final de contas do Convênio nº 09/2006 prejudicou o atendimento à recomendação, contudo, a apresentação da comprovação do recebimento da prestação final de contas do Convênio 09/2006 pela UFRRJ, bem como o repasse dos volumes para a análise da Auditoria Interna figuram como fatores positivos ao atendimento da demanda.			

Unidade Jurisdicionada			
Denominação Completa			Código SIORG
Universidade Federal Rural do Rio de Janeiro			432
Recomendações do OCI			
Recomendações Expedidas pelo OCI			
Ordem	Identificação do Relatório de Auditoria	Item do RA	Comunicação Expedida
001	N.T. 397/2014/NAC-3/GAB/CGU-Regional/RJ	2.2.1.9	Of. nº 5020/2014/NAC-3/CGU-regional/RJ/CGU-PR
Órgão/Entidade Objeto da Recomendação			Código SIORG
Universidade Federal Rural do Rio de Janeiro			432
Descrição da Recomendação			
Adotar o procedimento licitatório em todos os casos em que não esteja evidenciado, de maneira inequívoca e de acordo com o entendimento legal, o desenvolvimento institucional que sustenta, no caso específico das Fundações de Apoio, a dispensa de licitação.			
Providências Adotadas			

Setor Responsável pela Implementação	Código SIORG
Universidade Federal Rural do Rio de Janeiro	432
Síntese da Providência Adotada	
A Controladoria Geral da União apontou em seu entendimento que a Gestão Central da UFRRJ atendeu a recomendação supradescrita, tendo em vista que não foram realizados novos contratos de dispensa de licitação, tendo como beneficiária a Fundação de Apoio, em desacordo com o desenvolvimento institucional da Universidade.	
Síntese dos Resultados Obtidos	
A UFRRJ vem observando a adoção de procedimento licitatório nos casos em que não esteja evidenciado, de maneira inequívoca e de acordo com o entendimento legal, o desenvolvimento institucional que sustenta a dispensa de licitação, nos casos específicos das Fundações de Apoio.	
Análise Crítica dos Fatores Positivos/Negativos que Facilitaram/Prejudicaram a Adoção de Providências pelo Gestor	
Como fator positivo pode-se apresentar o resultado do acompanhamento que vem sendo realizado pelo setor de Convênios e Auditoria Interna em observar o disposto na recomendação supra.	

Unidade Jurisdicionada			
Denominação Completa			Código SIORG
Universidade Federal Rural do Rio de Janeiro			432
Recomendações do OCI			
Recomendações Expedidas pelo OCI			
Ordem	Identificação do Relatório de Auditoria	Item do RA	Comunicação Expedida
001	N.T. 397/2014/NAC-3/GAB/CGU-Regional/RJ	2.2.1.11	Of. nº 5020/2014/NAC-3/CGU-regional/RJ/CGU-PR
Órgão/Entidade Objeto da Recomendação			Código SIORG
Universidade Federal Rural do Rio de Janeiro			432
Descrição da Recomendação			
Formalizar o processo de trabalho para a contratação de bens e serviços de TI.			
Providências Adotadas			
Setor Responsável pela Implementação			Código SIORG
Universidade Federal Rural do Rio de Janeiro			432
Síntese da Providência Adotada			
A Coordenadoria de Informática - COINFO e o Departamento de Materiais e Serviços Auxiliares - DMSA adotaram o modelo de contratação de soluções de TI utilizado pelo Ministério do Planejamento previsto na IN 04/2010. O modelo adotado possui o fluxo das etapas e dos procedimentos adotados nas contratações de serviços de TI.			
Síntese dos Resultados Obtidos			
As contratações de serviços de TI da UFRRJ passaram a ser realizadas em conformidade com o disposto na Instrução Normativa nº 04/2010, conforme as soluções de TI utilizadas no MPOG.			
Análise Crítica dos Fatores Positivos/Negativos que Facilitaram/Prejudicaram a Adoção de Providências pelo Gestor			
O esforço da Coordenadoria de Informática COINFO em adequar a Instituição nos moldes do que preceitua a IN nº 04/2010, SLTI, figura como fator positivo para a adoção das providências em atendimento à recomendação da CGU.			

Unidade Jurisdicionada	
Denominação Completa	Código SIORG
Universidade Federal Rural do Rio de Janeiro	432

Recomendações do OCI			
Recomendações Expedidas pelo OCI			
Ordem	Identificação do Relatório de Auditoria	Item do RA	Comunicação Expedida
001	N.T. 397/2014/NAC-3/GAB/CGU-Regional/RJ	2.2.1.12	Of. nº 5020/2014/NAC-3/CGU-regional/RJ/CGU-PR
Órgão/Entidade Objeto da Recomendação			Código SIORG
Universidade Federal Rural do Rio de Janeiro			432
Descrição da Recomendação			
Implementar o cadastro de recomendações emitidas pela Auditoria Interna contendo, no mínimo, as seguintes informações: o documento de origem, recomendação/determinação emitida, prazo para atendimento, setor responsável pela implementação, ações efetuadas pela Auditoria Interna para verificação do cumprimento e classificação atual (como: atendida, em implementação, em análise, não atendida).			
Providências Adotadas			
Setor Responsável pela Implementação			Código SIORG
Universidade Federal Rural do Rio de Janeiro			432
Síntese da Providência Adotada			
Conforme informação da AUDIN, as recomendações foram implementadas a partir do mês de junho do ano de 2012, através da elaboração de uma planilha de acompanhamento, contendo: documento de origem, recomendação/determinação emitida, prazo para atendimento, setor responsável pela implementação, ações efetuadas pela Auditoria Interna para verificação do cumprimento e classificação atual (como: atendida, em implementação, em análise, não atendida). As planilhas encaminhadas pela AUDIN à CGU, por e-mail, contendo os controles de atendimento às recomendações/determinações emitidas pelos Órgãos de Controle e recomendações emitidas pela AUDIN foram consideradas como de acordo com a orientação expedida pelo Órgão de Controle Interno.			
Síntese dos Resultados Obtidos			
A AUDIN vem realizando os controles para acompanhamento das suas recomendações emitidas em conformidade com a orientação expedida pela CGU.			
Análise Crítica dos Fatores Positivos/Negativos que Facilitaram/Prejudicaram a Adoção de Providências pelo Gestor			
A adequação das planilhas de controle promovida pela AUDIN em favor do atendimento da recomendação considera-se como fator positivo para a resolução da recomendação.			

Unidade Jurisdicionada			
Denominação Completa			Código SIORG
Universidade Federal Rural do Rio de Janeiro			432
Recomendações do OCI			
Recomendações Expedidas pelo OCI			
Ordem	Identificação do Relatório de Auditoria	Item do RA	Comunicação Expedida
001	N.T. 397/2014/NAC-3/GAB/CGU-Regional/RJ	2.2.1.15	Of. nº 5020/2014/NAC-3/CGU-regional/RJ/CGU-PR
Órgão/Entidade Objeto da Recomendação			Código SIORG
Universidade Federal Rural do Rio de Janeiro			432
Descrição da Recomendação			
Elaborar um planejamento estratégico de TI a fim de identificar e alocar os recursos da área de TI, de acordo com as prioridades institucionais.			
Providências Adotadas			
Setor Responsável pela Implementação			Código SIORG
Universidade Federal Rural do Rio de Janeiro			432

Síntese da Providência Adotada
O Conselho deliberativo aprovou o Plano de Desenvolvimento Institucional - PDI da Unidade para o período 2013-2017, por meio da Deliberação nº 20, de 03 de maio de 2013, a fim de elaborar posteriormente o Plano Diretor de Tecnologia da Informação - PDTI a partir das diretrizes estabelecidas no PDI. Com a elaboração do PDI foi criado o Programa de Reestruturação da Tecnologia da Informação e Comunicação (PRTIC-UFRRJ), cujo objetivo foi adequar a estrutura física dos ambientes de TI, a qualificação de mão-de-obra e o alinhamento da política de TI com os objetivos institucionais da Unidade. O referido Programa é composto por 07 projetos que visam o atingimento do objetivo proposto pelo PRTIC-UFRRJ.
Síntese dos Resultados Obtidos
Como resultado aponta-se a aprovação do Plano de Desenvolvimento Institucional - PDI da Unidade para o período 2013-2017 com o fim de identificar e alocar os recursos da área de TI com as prioridades institucionais.
Análise Crítica dos Fatores Positivos/Negativos que Facilitaram/Prejudicaram a Adoção de Providências pelo Gestor
Como ponto positivo para a resolução da questão aponta-se a elaboração/ aprovação do PDI da UFRRJ para atendimento à recomendação.

Fonte: Reitoria

11.2.2. Recomendações do OCI Pendentes de Atendimento ao Final do Exercício

Quadro A.11.2.2 - Situação das Recomendações do OCI que Permanecem Pendentes de Atendimento no Exercício

Unidade Jurisdicionada			
Denominação Completa			Código SIORG
Universidade Federal Rural do Rio de Janeiro			432
Recomendações do OCI			
Recomendações Expedidas pelo OCI			
Ordem	Identificação do Relatório de Auditoria	Item do RA	Comunicação Expedida
001	N.T. 1850/2014/NAC-3/GAB/CGU-Regional/RJ	2.1.1.1	Of. nº 215119/2014/NAC-3/CGU-regional/RJ/CGU-PR
Órgão/Entidade Objeto da Recomendação			Código SIORG
Universidade Federal Rural do Rio de Janeiro			432
Descrição da Recomendação			
Apurar responsabilidades pela realização de despesa sem prévio empenho e sem assinatura de Termo Aditivo.			
Providências Adotadas			
Setor Responsável pela Implementação			Código SIORG
Universidade Federal Rural do Rio de Janeiro			432
Justificativa para o seu não Cumprimento			
Foi constituída Comissão de Procedimento Administrativo Disciplinar, Processo nº 23083.011416/2014-90, por meio da portaria nº 1.207/GR, de 30 de dezembro de 2014, para atendimento a recomendação supra. Na atualidade o PAD encontra-se em andamento.			
Análise Crítica dos Fatores Positivos/Negativos que Facilitaram/Prejudicaram a Adoção de Providências pelo Gestor			
A Comissão designada para promover as apurações relativas ao PAD recomendado pela CGU está, na atualidade, iniciando os trabalhos de apuração.			

Unidade Jurisdicionada			
Denominação Completa			Código SIORG
Universidade Federal Rural do Rio de Janeiro			432
Recomendações do OCI			
Recomendações Expedidas pelo OCI			
Ordem	Identificação do Relatório de Auditoria	Item do RA	Comunicação Expedida
001	N.T. 1850/2014/NAC-3/GAB/CGU-Regional/RJ	2.1.1.2	Of. nº 215119/2014/NAC-3/CGU-regional/RJ/CGU-PR
Órgão/Entidade Objeto da Recomendação			Código SIORG
Universidade Federal Rural do Rio de Janeiro			432
Descrição da Recomendação			
Apurar responsabilidade pelo prejuízo ocasionado pela elaboração de projeto básico inadequado que levou a necessidade de alterar a localização da obra e, posteriormente, neste novo local, ao rompimento de tubulação durante a cravação das estacas; além de previsão de celebração de termo aditivo para inclusão de itens que poderiam já estar previstos como a construção de cisternas e alterações no projeto de instalação elétrica.			
Providências Adotadas			
Setor Responsável pela Implementação			Código SIORG
Universidade Federal Rural do Rio de Janeiro			432
Justificativa para o seu não Cumprimento			
Foi constituída Comissão de Procedimento Administrativo Disciplinar, Processo nº 23083.011416/2014-90, por meio da portaria nº 1.207/GR, de 30 de dezembro de 2014, para atendimento a recomendação supra. Na atualidade o PAD encontra-se em andamento.			
Análise Crítica dos Fatores Positivos/Negativos que Facilitaram/Prejudicaram a Adoção de Providências pelo Gestor			
A Comissão designada para promover as apurações relativas ao PAD recomendado pela CGU está, na atualidade, iniciando os trabalhos de apuração.			

Unidade Jurisdicionada			
Denominação Completa			Código SIORG
Universidade Federal Rural do Rio de Janeiro			432
Recomendações do OCI			
Recomendações Expedidas pelo OCI			
Ordem	Identificação do Relatório de Auditoria	Item do RA	Comunicação Expedida
001	N.T. 1850/2014/NAC-3/GAB/CGU-Regional/RJ	2.1.1.2	Of. nº 215119/2014/NAC-3/CGU-regional/RJ/CGU-PR
Órgão/Entidade Objeto da Recomendação			Código SIORG
Universidade Federal Rural do Rio de Janeiro			432
Descrição da Recomendação			
Quando da contratação de serviços de engenharia, elaborar projeto básico contendo o conjunto de elementos necessários e suficientes, com nível de precisão adequado para caracterizar a obra, com base nas indicações dos estudos técnicos preliminares, que assegurem a viabilidade técnica e o adequado tratamento do impacto ambiental do empreendimento e que possibilite a avaliação do custo da obra e a definição dos métodos e do prazo de execução.			
Providências Adotadas			
Setor Responsável pela Implementação			Código SIORG
Universidade Federal Rural do Rio de Janeiro			432

Justificativa para o seu não Cumprimento
A divisão de Obras está aguardando o recebimento dos softwares que irão auxiliar na elaboração de orçamento e gerenciamento de obras, possibilitando a elaboração de um projeto básico adequado e preciso quando da contratação de serviços de obras de engenharia. Os referidos softwares aguardam a homologação pela área de Tecnologia da Informação.
Análise Crítica dos Fatores Positivos/Negativos que Facilitaram/Prejudicaram a Adoção de Providências pelo Gestor
Apesar da demora na aquisição dos softwares de elaboração de orçamento e gerenciamento de obras o processo licitatório para este fim continua em andamento.

Unidade Jurisdicionada			
Denominação Completa			Código SIORG
Universidade Federal Rural do Rio de Janeiro			432
Recomendações do OCI			
Recomendações Expedidas pelo OCI			
Ordem	Identificação do Relatório de Auditoria	Item do RA	Comunicação Expedida
001	N.T. 1850/2014/NAC-3/GAB/CGU-Regional/RJ	2.1.1.3	Of. nº 215119/2014/NAC-3/CGU-regional/RJ/CGU-PR
Órgão/Entidade Objeto da Recomendação			Código SIORG
Universidade Federal Rural do Rio de Janeiro			432
Descrição da Recomendação			
Exigir da empresa contratada as memórias de cálculo, medir, atestar o serviço prestado e realizar termo aditivo para regularizar a situação.			
Providências Adotadas			
Setor Responsável pela Implementação			Código SIORG
Universidade Federal Rural do Rio de Janeiro			432
Justificativa para o seu não Cumprimento			
Foram apresentadas à CGU a documentação pertinente aos cálculos e materiais utilizados na construção dos barracões, contudo, ficou pendente a apresentação da comprovação dos serviços atestados nos itens 2.1 e 2.2 da planilha orçamentária contratual e os termos aditivos dos serviços prestados na execução do canteiro de obras da Construção do Novo Pavilhão de Aulas teóricas da UFRRJ no <i>Campus</i> de Seropédica, objeto do contrato nº 45/2009, encaminhada à CGU na resposta à esta NT no dia 31 de dezembro de 2014, por meio do Ofício 770/14-GR/UFRRJ, que aguarda a análise do controle Interno daquela Controladoria.			
Análise Crítica dos Fatores Positivos/Negativos que Facilitaram/Prejudicaram a Adoção de Providências pelo Gestor			
As informações solicitadas necessitaram de uma comprovação documental mais apurada, assim, as informações e alguns dos documentos comprobatórios necessitaram ser reenviados à CGU, o que foi feito por meio do Ofício nº 770/14-GR/UFRRJ, que no momento se encontra em análise e por aquela Controladoria.			

Unidade Jurisdicionada			
Denominação Completa			Código SIORG
Universidade Federal Rural do Rio de Janeiro			432
Recomendações do OCI			
Recomendações Expedidas pelo OCI			
Ordem	Identificação do Relatório de Auditoria	Item do RA	Comunicação Expedida
001	N.T. 1850/2014/NAC-3/GAB/CGU-Regional/RJ	2.1.1.5	Of. nº 215119/2014/NAC-3/CGU-regional/RJ/CGU-PR
Órgão/Entidade Objeto da Recomendação			Código SIORG

Universidade Federal Rural do Rio de Janeiro	432
Descrição da Recomendação	
Ajustar o cronograma físico financeiro, mediante a elaboração de termo aditivo ao contrato, para adequá-lo à realidade.	
Providências Adotadas	
Setor Responsável pela Implementação	Código SIORG
Universidade Federal Rural do Rio de Janeiro	432
Justificativa para o seu não Cumprimento	
Os termos aditivos de ajuste do cronograma da obra foram pedidos de acordo com as justificativas da empresa julgadas pertinentes, contudo, o cronograma físico financeiro ajustado de acordo com os termos aditivos elaborados devido ao atraso na conclusão da obra somente foi apresentado posteriormente, restando pendente a apresentação do termo de aceite provisório da obra, visto que a empresa contratada encontra-se refazendo alguns serviços. O termo provisório de aceite da Obra foi encaminhado à CGU por meio do Ofício 770/14-GR/UFRRJ, juntamente com as documentações pertinentes ao ajuste do cronograma físico-financeiro relativo ao termo aditivo do contrato, que aguardam a análise do controle Interno daquela Controladoria.	
Análise Crítica dos Fatores Positivos/Negativos que Facilitaram/Prejudicaram a Adoção de Providências pelo Gestor	
As informações solicitadas necessitaram de uma comprovação documental mais apurada, assim, as informações e alguns dos documentos comprobatórios necessitaram ser reenviados à CGU, o que foi feito por meio do Ofício nº 770/14-GR/UFRRJ, que no momento se encontra em análise por aquela Controladoria.	

Unidade Jurisdicionada			
Denominação Completa			Código SIORG
Universidade Federal Rural do Rio de Janeiro			432
Recomendações do OCI			
Recomendações Expedidas pelo OCI			
Ordem	Identificação do Relatório de Auditoria	Item do RA	Comunicação Expedida
001	N.T. 1850/2014/NAC-3/GAB/CGU-Regional/RJ	2.2.1.3	Of. nº 215119/2014/NAC-3/CGU-regional/RJ/CGU-PR
Órgão/Entidade Objeto da Recomendação			Código SIORG
Universidade Federal Rural do Rio de Janeiro			432
Descrição da Recomendação			
Apurar responsabilidade pela ausência de cobrança tempestiva dos valores pendentes de ressarcimento na cessão de pessoal para o Estado do Rio de Janeiro, o que permitiu a prescrição da dívida do órgão cessionário.			
Providências Adotadas			
Setor Responsável pela Implementação			Código SIORG
Universidade Federal Rural do Rio de Janeiro			432
Justificativa para o seu não Cumprimento			
Foi constituída Comissão de Sindicância visando a apuração de responsabilidades sobre os fatos narrados nos processos nº 23123.000762/1995-50 e nº 23123.003366/1995-43. Contudo, houve também uma reformulação do entendimento referente à imprescritibilidade por parte do Tribunal de Contas da União - TCU. Cabe ressaltar, que o posicionamento do Tribunal de Contas da União - TCU acerca da prescrição da dívida em cinco anos não era pacífico e recentemente, no Acórdão nº 5634/2014 - TCU - 2ª Câmara, aquele Tribunal de Contas posicionou-se no sentido de que as dívidas relativas a cessão de pessoal são imprescritíveis, o que possibilitou à UFRRJ realizar a Cobrança do montante devido junto ao Estado do Rio de Janeiro, promovendo, inclusive, a inscrição do Estado no CADIN. Esta ação foi reconsiderada por solicitação do Governo do Estado, tendo a UFRRJ retirado o nome do Governo do Estado do CADIN em atendimento às negociações para o pagamento da dívida. Na atualidade a UFRRJ e o Governo do Estado do Rio de Janeiro encontram-se negociando os termos de pagamento da dívida que o Estado tem com a Universidade.			

Análise Crítica dos Fatores Positivos/Negativos que Facilitaram/Prejudicaram a Adoção de Providências pelo Gestor

O entendimento firmado pelo TCU permitiu a cobrança da dívida que o Estado do Rio de Janeiro tem com a UFRRJ em função de valores pendentes de ressarcimento na cessão de pessoal. Desta forma, a UFRRJ está aguardando o desfecho das negociações para a quitação da dívida, o que influirá diretamente nas apurações relativas à questão contida na mencionada recomendação.

Unidade Jurisdicionada			
Denominação Completa			Código SIORG
Universidade Federal Rural do Rio de Janeiro			432
Recomendações do OCI			
Recomendações Expedidas pelo OCI			
Ordem	Identificação do Relatório de Auditoria	Item do RA	Comunicação Expedida
001	N.T. 1850/2014/NAC-3/GAB/CGU-Regional/RJ	2.2.1.3	Of. nº 215119/2014/NAC-3/CGU-regional/RJ/CGU-PR
Órgão/Entidade Objeto da Recomendação			Código SIORG
Universidade Federal Rural do Rio de Janeiro			432
Descrição da Recomendação			
Apurar responsabilidade na falta de cobrança imediatamente dos valores pendentes de ressarcimento na cessão de pessoal para o Estado do Rio de Janeiro, o que permitiu a prescrição da dívida do órgão cessionário.			
Providências Adotadas			
Setor Responsável pela Implementação			Código SIORG
Universidade Federal Rural do Rio de Janeiro			432
Justificativa para o seu não Cumprimento			
Foi constituída Comissão de Sindicância visando a apuração de responsabilidades sobre os fatos narrados nos processos nº 23123.000762/1995-50 e nº 23123.003366/1995-43. Contudo, houve também uma reformulação do entendimento referente à imprescritibilidade por parte do Tribunal de Contas da União - TCU. Cabe ressaltar que o posicionamento do Tribunal de Contas da União - TCU acerca da prescrição da dívida em cinco anos não era pacífico e recentemente, no Acórdão nº 5634/2014 - TCU - 2ª Câmara, aquele Tribunal posicionou-se no sentido de que as dívidas relativas à cessão de pessoal são imprescritíveis, o que possibilitou à UFRRJ realizar a Cobrança do montante devido pelo Estado do Rio de Janeiro, promovendo, inclusive, a inscrição do Estado no CADIN, o que foi reconsiderado por solicitação do Governo do Estado, tendo a UFRRJ retirado o Governo do Estado do CADIN em atendimento às negociações para o pagamento da dívida. Na atualidade a UFRRJ e o Governo do Estado do Rio de Janeiro encontram-se negociando os termos de pagamento da dívida que o Estado tem com a Universidade.			
Análise Crítica dos Fatores Positivos/Negativos que Facilitaram/Prejudicaram a Adoção de Providências pelo Gestor			
O entendimento firmado pelo TCU permitiu a cobrança da dívida que o Estado do Rio de Janeiro tem com a UFRRJ em função de valores pendentes de ressarcimento na cessão de pessoal. Desta forma, a UFRRJ está aguardando o desfecho das negociações para a quitação da dívida, o que influirá diretamente nas apurações relativas à questão contida na mencionada recomendação.			

Unidade Jurisdicionada			
Denominação Completa			Código SIORG
Universidade Federal Rural do Rio de Janeiro			432
Recomendações do OCI			
Recomendações Expedidas pelo OCI			
Ordem	Identificação do Relatório de Auditoria	Item do RA	Comunicação Expedida
001	N.T. 1850/2014/NAC-3/GAB/CGU-Regional/RJ	2.2.1.4	Of. nº 215119/2014/NAC-3/CGU-regional/RJ/CGU-PR

Órgão/Entidade Objeto da Recomendação		Código SIORG
Universidade Federal Rural do Rio de Janeiro		432
Descrição da Recomendação		
Emitir recomendações objetivas de forma que a leitura individual identifique as providências a serem adotadas e com o propósito de eliminar/mitigar/reduzir a(s) causa(s) vital(is) da situação motivadora da construção do registro.		
Providências Adotadas		
Setor Responsável pela Implementação		Código SIORG
Universidade Federal Rural do Rio de Janeiro		432
Justificativa para o seu não Cumprimento		
Foram apresentadas justificativas sobre a emissão de cada recomendação dos relatórios e pareceres produzidos por parte da Auditoria Interna em 2013, contudo, a análise da Controladoria Geral da União manteve o entendimento de que a AUDIN deve adotar providências para a resolução da questão. A AUDIN apresentou sua forma de trabalho atual e novas justificativas referentes ao contido na mencionada recomendação por meio do Memorando nº 090/2014/AUDIN, datado de 22 de setembro de 2014, encaminhado à CGU pelo Ofício nº 770/14-GR/UFRRJ, que no momento se encontra em análise por aquela Controladoria.		
Análise Crítica dos Fatores Positivos/Negativos que Facilitaram/Prejudicaram a Adoção de Providências pelo Gestor		
A Auditoria Interna necessitou promover a construção de um novo formato de emissão de recomendações em atendimento à recomendação supra, as novas proposições e os documentos pertinentes às justificativas que atentam para o novo formato foi encaminhado à CGU para análise		

Unidade Jurisdicionada			
Denominação Completa			Código SIORG
Universidade Federal Rural do Rio de Janeiro			432
Recomendações do OCI			
Recomendações Expedidas pelo OCI			
Ordem	Identificação do Relatório de Auditoria	Item do RA	Comunicação Expedida
001	N.T. 1850/2014/NAC-3/GAB/CGU-Regional/RJ	2.2.1.5	Of. nº 215119/2014/NAC-3/CGU-regional/RJ/CGU-PR
Órgão/Entidade Objeto da Recomendação			Código SIORG
Universidade Federal Rural do Rio de Janeiro			432
Descrição da Recomendação			
Implementar Rotinas de acompanhamento dos convênios/contratos que permitam ao setor responsável a análise tempestiva das prestações de contas parciais e finais apresentadas pelos convenientes, a fim de garantir a adequada aplicação dos recursos públicos, bem como adotar as medidas necessárias.			
Providências Adotadas			
Setor Responsável pela Implementação			Código SIORG
Universidade Federal Rural do Rio de Janeiro			432
Justificativa para o seu não Cumprimento			
Os setores de Convênios e Contratos da UFRRJ vem passando por reestruturações em seu organograma e na forma de trabalho, visando a melhoria no processo de análise e fiscalização dos convênios/contratos firmados pela Universidade, para tanto, vem se promovendo a criação de um setor específico para tratar do assunto, e que no momento ainda necessita de resoluções acerca da estruturação física e de pessoal especializado.			
Análise Crítica dos Fatores Positivos/Negativos que Facilitaram/Prejudicaram a Adoção de Providências pelo Gestor			
A proposta de institucionalizar um setor de Convênios e Contratos vinculado à PROAF foi aprovada no CONSU. No momento discute-se a operacionalização dos recursos necessários à efetiva estruturação do mencionado setor.			
Unidade Jurisdicionada			

Denominação Completa			Código SIORG
Universidade Federal Rural do Rio de Janeiro			432
Recomendações do OCI			
Recomendações Expedidas pelo OCI			
Ordem	Identificação do Relatório de Auditoria	Item do RA	Comunicação Expedida
001	N.T. 1850/2014/NAC-3/GAB/CGU-Regional/RJ	2.2.1.7	Of. nº 215119/2014/NAC-3/CGU-regional/RJ/CGU-PR
Órgão/Entidade Objeto da Recomendação			Código SIORG
Universidade Federal Rural do Rio de Janeiro			432
Descrição da Recomendação			
Providenciar a realização de treinamento continuado na área de sustentabilidade ambiental, a fim de possibilitar a aplicação dos critérios de sustentabilidade nos editais de licitação da UJ.			
Providências Adotadas			
Setor Responsável pela Implementação			Código SIORG
Universidade Federal Rural do Rio de Janeiro			432
Justificativa para o seu não Cumprimento			
O Departamento de Materiais e Serviços Auxiliares - DMSA juntamente da Coordenadoria de Desenvolvimento de Pessoas - CODEP/PROAD estão providenciando o treinamento na área de Sustentabilidade Ambiental, de servidores do DMSA envolvidos na elaboração de editais e termos de referência, para o ano de 2015. Três servidores do DMSA participaram de um seminário sobre o tema no ano de 2014, contudo a carga horária não tratou de maneira eficiente sobre a questão. Contudo, os editais de licitação referentes aos exercícios 2013 e 2014 já apresentam a exigência de critérios de sustentabilidade ambiental na aquisição de bens e contratação de serviços.			
Análise Crítica dos Fatores Positivos/Negativos que Facilitaram/Prejudicaram a Adoção de Providências pelo Gestor			
A baixa oferta de cursos com o conteúdo necessário à capacitação dos servidores na área de sustentabilidade ambiental foi um fator determinante para o não cumprimento da recomendação, contudo, os esforços da CODEP para promover a capacitação dos servidores do DMSA envolvidos na elaboração de editais e termos de referência continuarão neste ano de 2015, até que se alcance o cumprimento da recomendação supra.			

Unidade Jurisdicionada			
Denominação Completa			Código SIORG
Universidade Federal Rural do Rio de Janeiro			432
Recomendações do OCI			
Recomendações Expedidas pelo OCI			
Ordem	Identificação do Relatório de Auditoria	Item do RA	Comunicação Expedida
001	N.T. 1850/2014/NAC-3/GAB/CGU-Regional/RJ	2.2.1.12	Of. nº 215119/2014/NAC-3/CGU-regional/RJ/CGU-PR
Órgão/Entidade Objeto da Recomendação			Código SIORG
Universidade Federal Rural do Rio de Janeiro			432
Descrição da Recomendação			
Não admitir pagamentos sem a contraprestação dos serviços, a movimentação de recursos em desacordo com os Planos de Trabalho ou Projetos e a arrecadação de recursos diretamente pela Fundação de Apoio.			
Providências Adotadas			
Setor Responsável pela Implementação			Código SIORG
Universidade Federal Rural do Rio de Janeiro			432
Justificativa para o seu não Cumprimento			

A Professora Lucília Augusta Lino de Paula apresentou, em nome da FAPUR, os esclarecimentos pertinentes a questão do pagamento de serviços e movimentação de recursos em desacordo com os Planos de Trabalho e Projetos recebidos, diretamente, pela Fundação de Apoio, por meio de documento contendo a seguinte justificativa: “Em relação ao ‘atesto’ na Nota Fiscal 007488, no valor de R\$ 57.567,52 (Contrato 01/2013 e Pr. 23083.008413/2012-15) e na Nota Fiscal 007395, no valor de R\$ 155.024,92 (Contrato 47/2012 e Pr. 23083.005766/2012-55) esclareço que estes se referem ao repasse dos recursos destinados à execução dos objetos contratados. Os contratos foram derivados de processos iniciados em 2012, de projetos com recursos do exercício de 2012, entretanto os trâmites processuais fizeram com que os recursos fossem empenhados no final de 2012 e os contratos assinados em datas próximas a este, sob pena dos recursos não poderem ser destinados ao cumprimento do objeto a que eles se destinavam. Dada a alta relevância social de ambos os projetos (Finalização, edição e impressão do Guia Escolar de Prevenção a abusos sexuais de crianças e adolescentes / Contrato 47/2012 e Oferta do Curso de Extensão Formação Continuada em Conselhos Escolares / Contrato 01/2013), destinados às redes públicas de ensino, ao prazo exíguo para a execução dos mesmos, conforme práticas usuais na Universidade, em especial no decanato de Assuntos Financeiros (atual PROAF), o atesto era exigido ao coordenador para a liberação dos recursos e a consequente execução do objeto. Na realidade o atesto referia-se ao repasse do recurso, sendo exigida pela PROAF/UFRRJ a Nota Fiscal da FAPUR sobre o valor total do recuso empenhado para liberação do recurso. Obviamente, era de conhecimento geral que o atesto não poderia ser da execução do serviço, mesmo que assim estivesse descrito, pois o recurso era destinado à execução do objeto (realização do projeto, conforme o Plano de Trabalho que constava do Contrato) e, sem o repasse dos recursos, o objeto (projeto) não poderia ser executado, visto que ele era necessário para a execução. Em relação ao Contrato 47/2012, o repasse deveria ser feito realmente em uma única vez, pois o tempo para a execução era mínimo devido à duração inicial do contrato. Em relação ao Contrato 01/2013, não podemos informar o motivo do repasse não ter sido realizado em duas etapas, provavelmente, ocorreu algum lapso devido à urgência em relação à assinatura do Contrato, tendo em vista o término do exercício. A determinação da atual Reitoria (Memorando Circular nº 15/2014-GR, de 28/04/2014) é posterior à assinatura desses contratos, feitos ainda na Gestão anterior, tanto da Reitoria quanto da Pró-Reitoria de Assuntos Financeiros.” A resposta apresentada foi encaminhada e encontra-se em análise na Controladoria Geral da União - CGU, somente após a conclusão dos trabalhos será possível identificar se os esclarecimentos apresentados contemplaram a resolução da Recomendação.

Análise Crítica dos Fatores Positivos/Negativos que Facilitaram/Prejudicaram a Adoção de Providências pelo Gestor

A falta de normatização interna sobre o tema foi um complicador que levou à ocorrência dos problemas constatados pela CGU, o que foi corrigido, posteriormente, pela ação da Reitoria por meio da orientação constituída através do Memorando-Circular nº 15/2014-GR. No momento, as justificativas apresentadas estão em análise na Controladoria Geral da União - CGU, visando à resolução da Recomendação, que se encontra, na atualidade, pendente de atendimento.

Unidade Jurisdicionada			
Denominação Completa			Código SIORG
Universidade Federal Rural do Rio de Janeiro			432
Recomendações do OCI			
Recomendações Expedidas pelo OCI			
Ordem	Identificação do Relatório de Auditoria	Item do RA	Comunicação Expedida
001	N.T. 1850/2014/NAC-3/GAB/CGU-Regional/RJ	2.2.1.12	Of. nº 215119/2014/NAC-3/CGU-regional/RJ/CGU-PR
Órgão/Entidade Objeto da Recomendação			Código SIORG
Universidade Federal Rural do Rio de Janeiro			432
Descrição da Recomendação			
Atentar para a correta formalização dos Planos de Trabalho/Projetos, abolindo o registro de itens de despesa que contemplam atribuições exclusivas da UFRRJ, no caso a matrícula dos classificados e reclassificados nos processos seletivos.			
Providências Adotadas			
Setor Responsável pela Implementação			Código SIORG
Universidade Federal Rural do Rio de Janeiro			432
Justificativa para o seu não Cumprimento			

A Professora Lucília Augusta Lino de Paula apresentou, em nome da FAPUR, os esclarecimentos pertinentes à questão do pagamento de serviços e movimentação de recursos em desacordo com os Planos de Trabalho e Projetos recebidos, diretamente, pela Fundação de Apoio, por meio de documento contendo a seguinte justificativa: “ Em relação ao Contrato 01/2013 (Pr. 23083.008413/2012-15) e ao Contrato 47/2012 (Pr. 23083.005766/2012-55) a constatação de que nos respectivos Contratos não há a devida especificação das atribuições da UFRRJ e da FAPUR no que tange a despesas que são atribuições exclusivas da UFRRJ, isso provavelmente ocorreu por lapso devido aos Termos de Contrato serem padrão. Esclareço que apesar de constar no Contrato 01/2013 a rubrica ‘certificação de cursistas’, esta foi realizada pela Pró-Reitoria de Extensão, não sendo efetuadas despesas com esse item, como posteriormente será comprovado pela Prestação de Contas. Atualmente está sendo proposta a institucionalização de um setor de Convênios e Contratos vinculado à PROAF que acompanhe de forma unificada esses processos desde a abertura do processo inicial e assinatura do instrumento contratual e empenho de recursos até a finalização da prestação de contas, evitando equívocos tanto nos textos dos instrumentos quanto na sua execução. À época não havia sido instituído esse controle por um único órgão, sendo que a multiplicidade de instâncias por que o processo passava dificultava um acompanhamento mais minucioso.” A resposta apresentada foi encaminhada e encontra-se em análise na Controladoria Geral da União - CGU, somente após a conclusão dos trabalhos será possível identificar se os esclarecimentos apresentados contemplaram a resolução da Recomendação.

Análise Crítica dos Fatores Positivos/Negativos que Facilitaram/Prejudicaram a Adoção de Providências pelo Gestor

Ocorreram erros materiais na confecção do Contrato 01/2013 que levaram à prestação de informação equivocada em relação ao cumprimento de atribuições dos Termos de Contrato. Ademais, há uma nova proposta de funcionamento para o devido acompanhamento dos Convênios e Contratos da UFRRJ que buscará aprimorar a prestação dos deveres e atribuições descritas nos documentos de contrato, visto que o setor, que se tornará responsável por essas medidas, fará a construção e o acompanhamento, especificamente, das condições pertinentes do que irá constar nos termos de contrato. No momento, as justificativas apresentadas estão em análise na Controladoria Geral da União - CGU, visando a resolução da Recomendação que se encontra pendente de atendimento.

Unidade Jurisdicionada			
Denominação Completa			Código SIORG
Universidade Federal Rural do Rio de Janeiro			432
Recomendações do OCI			
Recomendações Expedidas pelo OCI			
Ordem	Identificação do Relatório de Auditoria	Item do RA	Comunicação Expedida
001	N.T. 1850/2014/NAC-3/GAB/CGU-Regional/RJ	2.2.1.14	Of. nº 215119/2014/NAC-3/CGU-regional/RJ/CGU-PR
Órgão/Entidade Objeto da Recomendação			Código SIORG
Universidade Federal Rural do Rio de Janeiro			432
Descrição da Recomendação			
Envidar esforços no sentido de fixar as plaquetas de identificação nos veículos de patrimônio nº 246523, 230792, 247282 e 230259.			
Providências Adotadas			
Setor Responsável pela Implementação			Código SIORG
Universidade Federal Rural do Rio de Janeiro			432
Justificativa para o seu não Cumprimento			
Esta recomendação encontrava-se pendente de atendimento devido ao fato de os veículos listados encontrarem-se em situação de grande volume de trabalho. Assim, a dificuldade de demonstrar o cumprimento da recomendação não tem relação com a falha em seu cumprimento. Os veículos foram devidamente fotografados apontando as plaquetas de patrimônio afixadas em cada um deles e a Controladoria Geral da União recebeu as fotos comprobatórias do cumprimento da recomendação por meio do Ofício nº 770/14-GR/UFRRJ, de 31 de dezembro de 2014. No momento a UFRRJ aguarda análise das diversas informações prestadas por meio do mencionado Ofício para apontar, conforme parecer do analista da CGU, se houve o efetivo cumprimento desta recomendação.			
Análise Crítica dos Fatores Positivos/Negativos que Facilitaram/Prejudicaram a Adoção de Providências pelo Gestor			

Grande volume de trabalho envolvendo os veículos listados na recomendação supramencionada dificultou o encaminhamento das fotos que comprovam a afixação das plaquetas de identificação dos veículos listados na recomendação acima.

Unidade Jurisdicionada			
Denominação Completa			Código SIORG
Universidade Federal Rural do Rio de Janeiro			432
Recomendações do OCI			
Recomendações Expedidas pelo OCI			
Ordem	Identificação do Relatório de Auditoria	Item do RA	Comunicação Expedida
001	N.T. 1850/2014/NAC-3/GAB/CGU-Regional/RJ	2.2.1.14	Of. nº 215119/2014/NAC-3/CGU-regional/RJ/CGU-PR
Órgão/Entidade Objeto da Recomendação			Código SIORG
Universidade Federal Rural do Rio de Janeiro			432
Descrição da Recomendação			
Aprimorar os controles patrimoniais, inclusive quanto à verificação da existência das plaquetas nos bens móveis da UJ.			
Providências Adotadas			
Setor Responsável pela Implementação			Código SIORG
Universidade Federal Rural do Rio de Janeiro			432
Justificativa para o seu não Cumprimento			
A Controladoria Geral da União recebeu o Memorando 128CLOG/Almox/DMSA, do setor de Almoxarifado e, que versa sobre o cumprimento da recomendação, enviado por meio do Ofício nº 770/14-GR/UFRRJ, de 31 de dezembro de 2014. No momento a UFRRJ aguarda análise das diversas informações prestadas por meio do mencionado Ofício para apontar, conforme parecer do analista da CGU, se houve o efetivo cumprimento desta recomendação.			
Análise Crítica dos Fatores Positivos/Negativos que Facilitaram/Prejudicaram a Adoção de Providências pelo Gestor			
O Almoxarifado possui uma forma de controle, recentemente aprimorada, quanto à afixação das plaquetas nos bens móveis da UJ.			

Unidade Jurisdicionada			
Denominação Completa			Código SIORG
Universidade Federal Rural do Rio de Janeiro			432
Recomendações do OCI			
Recomendações Expedidas pelo OCI			
Ordem	Identificação do Relatório de Auditoria	Item do RA	Comunicação Expedida
001	N.T. 1850/2014/NAC-3/GAB/CGU-Regional/RJ	2.2.1.16	Of. nº 215119/2014/NAC-3/CGU-regional/RJ/CGU-PR
Órgão/Entidade Objeto da Recomendação			Código SIORG
Universidade Federal Rural do Rio de Janeiro			432
Descrição da Recomendação			
Providenciar a realização de inventário físico de bens imóveis sob a responsabilidade da Unidade.			
Providências Adotadas			
Setor Responsável pela Implementação			Código SIORG
Universidade Federal Rural do Rio de Janeiro			432

Justificativa para o seu não Cumprimento
Foi apresentado em 31 de dezembro de 2013 o Inventário Físico Anual de bens imóveis, referente ao mencionado ano. Contudo, a Controladoria Geral da União - CGU entendeu como necessária a apresentação da listagem de áreas referentes a outros RIPs informados no demonstrativo de imóveis e que não constaram no aludido inventário. O relatório contendo o Inventário Físico de Bens Imóveis sob a responsabilidade da UFRRJ do ano de 2014 não foi encaminhado à Reitoria até o momento do fechamento das informações prestadas para este Relatório de Gestão.
Análise Crítica dos Fatores Positivos/Negativos que Facilitaram/Prejudicaram a Adoção de Providências pelo Gestor
Faltam informações suficientes para a conclusão a contento do Inventário Físico Anual de Bens Imóveis, que deverão ser providenciadas pela Divisão de Patrimônio e Serviços Auxiliares - DPSA para efetivo atendimento à recomendação. Há a necessidade de esforço conjunto de outros setores da UFRRJ para conseguir a melhoria da qualidade das informações a serem inseridas no Inventário Físico anual de Bens Imóveis. Os setores envolvidos estarão iniciando novos trabalhos para este fim.

Unidade Jurisdicionada			
Denominação Completa			Código SIORG
Universidade Federal Rural do Rio de Janeiro			432
Recomendações do OCI			
Recomendações Expedidas pelo OCI			
Ordem	Identificação do Relatório de Auditoria	Item do RA	Comunicação Expedida
001	N.T. 1850/2014/NAC-3/GAB/CGU-Regional/RJ	2.2.1.16	Of. nº 215119/2014/NAC-3/CGU-regional/RJ/CGU-PR
Órgão/Entidade Objeto da Recomendação			Código SIORG
Universidade Federal Rural do Rio de Janeiro			432
Descrição da Recomendação			
Adotar rotinas que permitam o adequado gerenciamento do patrimônio imobiliário da Unidade, de forma a garantir o adequado cadastramento do SPIUNET, bem como a boa e regular manutenção dos imóveis sob sua responsabilidade.			
Providências Adotadas			
Setor Responsável pela Implementação			Código SIORG
Universidade Federal Rural do Rio de Janeiro			432
Justificativa para o seu não Cumprimento			
Os servidores da Divisão de Patrimônio e Serviços Auxiliares - DPSA realizaram um treinamento para manusear adequadamente o SPIUNET e, tão logo foi concluído o treinamento, adotaram a rotina de refazer os cálculos dos valores que lá constavam e conforme identificavam informações divergentes ou inseriam informações ausentes procederam a atualização dos valores dos imóveis com base no Índice Nacional de Preços ao Consumidor Amplo - IPCA. Entretanto, não foram apresentadas as rotinas do DPSA que tratam da adequada manutenção e conservação das instalações dos imóveis da União sob a responsabilidade da UFRRJ. Dessa forma, para se realizar um laudo técnico de todos os imóveis da UFRRJ com o fito de mensurar a necessidade de manutenção e prevenir situações que atentem contra as condições de conservação dos bens imóveis da Universidade, bem como de constituir documentos que sirvam de base de controle, foi criada também uma Comissão de Avaliação Patrimonial.			
Análise Crítica dos Fatores Positivos/Negativos que Facilitaram/Prejudicaram a Adoção de Providências pelo Gestor			
Há a necessidade de esforço conjunto de outros setores da UFRRJ para conseguir a melhoria da qualidade das informações a serem inseridas no SPIUNET, bem como para prover as informações sobre a manutenção dos bens imóveis de responsabilidade da Universidade. Os setores envolvidos estarão iniciando novos trabalhos para este fim.			

Unidade Jurisdicionada	
Denominação Completa	Código SIORG
Universidade Federal Rural do Rio de Janeiro	432

Recomendações do OCI			
Recomendações Expedidas pelo OCI			
Ordem	Identificação do Relatório de Auditoria	Item do RA	Comunicação Expedida
001	N.T. 1850/2014/NAC-3/GAB/CGU-Regional/RJ	2.2.1.17	Of. nº 215119/2014/NAC-3/CGU-regional/RJ/CGU-PR
Órgão/Entidade Objeto da Recomendação			Código SIORG
Universidade Federal Rural do Rio de Janeiro			432
Descrição da Recomendação			
Justificar a variação do preço contratado por meio das dispensas emergenciais ocorridas em 2010 (R\$ 54.150,25) quando comparado com o do Pregão eletrônico n. 27/2009 (R\$ 45.833,16) e, caso necessário, apurar responsabilidades.			
Providências Adotadas			
Sector Responsável pela Implementação			Código SIORG
Universidade Federal Rural do Rio de Janeiro			432
Justificativa para o seu não Cumprimento			
Foram apresentadas a Convenção Coletiva de Trabalho 2010/2011 que amparou o reajuste de 10,33% no salário base da categoria relativo ao dissídio coletivo, bem como a Planilha de Custo e Formação de Preços dos servidores contratados no Contrato ° 37/2009 (valor mensal do serviço de R\$ 45.833,16) e no contrato nº 25/2010 (valor mensal do serviço de R\$ 54.150,24). Em sua análise, a Controladoria Geral da União - CGU entende que não se aplica o percentual de 10,33% aplicado aos insumos que compõem o preço do serviço contratado na dispensa emergencial (Contrato nº 25/2010), uma vez que não há previsão na Convenção Coletiva de Trabalho para este item. Faltou a apresentação da justificativa por parte da UFRRJ para a variação do preço contratado na dispensa emergencial quando comparado com o do Pregão Eletrônico nº 27/2009, bem como a apuração das responsabilidades caso necessário.			
Análise Crítica dos Fatores Positivos/Negativos que Facilitaram/Prejudicaram a Adoção de Providências pelo Gestor			
Conforme informação do competente desta UFRRJ por tratar-se de um novo contrato houve aumento do valor do material utilizado, ressaltando-se que o material é de ordem específica.			

Unidade Jurisdicionada			
Denominação Completa			Código SIORG
Universidade Federal Rural do Rio de Janeiro			432
Recomendações do OCI			
Recomendações Expedidas pelo OCI			
Ordem	Identificação do Relatório de Auditoria	Item do RA	Comunicação Expedida
001	N.T. 1850/2014/NAC-3/GAB/CGU-Regional/RJ	2.2.1.19	Of. nº 215119/2014/NAC-3/CGU-regional/RJ/CGU-PR
Órgão/Entidade Objeto da Recomendação			Código SIORG
Universidade Federal Rural do Rio de Janeiro			432
Descrição da Recomendação			
Agilizar o estudo do dimensionamento de pessoal que vem sendo realizado, de modo a implementar ações junto ao MEC e MPOG, para realizar concurso e contratação de novos servidores.			
Providências Adotadas			
Sector Responsável pela Implementação			Código SIORG
Universidade Federal Rural do Rio de Janeiro			432
Justificativa para o seu não Cumprimento			
A UFRRJ conseguiu um avanço no dimensionamento de pessoal, tendo chegado a 1.600 entrevistas dentro os aproximadamente 2.200 servidores técnicos e docentes, além de 700 terceirizados e 350 anistiados. O movimento			

de greve foi o principal obstáculo identificado. Efetivamente o trabalho só teve início a partir do segundo semestre.
Análise Crítica dos Fatores Positivos/Negativos que Facilitaram/Prejudicaram a Adoção de Providências pelo Gestor
A equipe que compunha o projeto de dimensionamento da força de trabalho contava apenas com Coordenação e entrevistadores, o que foi necessário contratar mais 3 colaboradores. Além disso, houve a reformulação da metodologia, a qual, por se tratar de mapeamento, agregava muitas etapas que contribuíram para o retardamento da conclusão do projeto. Assim, para esse primeiro momento, optou-se apenas pelo dimensionamento da força, ficando o mapeamento das competências individuais e das unidades para o segundo momento. Estima-se a conclusão do dimensionamento para o prazo de 8 a 10 meses.

Unidade Jurisdicionada			
Denominação Completa			Código SIORG
Universidade Federal Rural do Rio de Janeiro			432
Recomendações do OCI			
Recomendações Expedidas pelo OCI			
Ordem	Identificação do Relatório de Auditoria	Item do RA	Comunicação Expedida
001	N.T. 1850/2014/NAC-3/GAB/CGU-Regional/RJ	2.2.1.20	Of. nº 215119/2014/NAC-3/CGU-regional/RJ/CGU-PR
Órgão/Entidade Objeto da Recomendação			Código SIORG
Universidade Federal Rural do Rio de Janeiro			432
Descrição da Recomendação			
Aprimorar as rotinas existentes no sentido de instruir os processos com o estudo/avaliação técnica que embasem a deflagração do certame licitatório, cujo objeto seja construção e ampliação de edificação destinada ao desenvolvimento dos cursos ofertados pela Unidade, a fim de justificar a necessidade e a conveniência da licitação.			
Providências Adotadas			
Setor Responsável pela Implementação			Código SIORG
Universidade Federal Rural do Rio de Janeiro			432
Justificativa para o seu não Cumprimento			
A Universidade estabeleceu uma rotina que promoveu a criação de uma comissão de especialistas da área demandante dos serviços de engenharia para atuar em conjunto com a área técnica quando da necessidade de construção e ampliação de edificação na UFRRJ, a fim de definir os projetos arquitetônicos e de engenharia. Foram apresentadas as justificativas para a construção do Prédio de Anatomia Animal e Humana e do Prédio do Novo Hotel, bem como as portarias GR nº 297 e GR nº 298, ambas de 21/03/2012, que designam 03 (três) servidores para acompanhar, respectivamente, as obras de construção do Prédio de Anatomia Animal e Humana e do Prédio do Novo Hotel. Contudo, não foi apresentada a rotina formalizada no sentido de instruir aos processos com as justificativas (estudos/avaliações técnicas) que embasem a necessidade da licitação, cujo objeto seja a construção e ampliação de edificação nos <i>campi</i> da Universidade.			
Análise Crítica dos Fatores Positivos/Negativos que Facilitaram/Prejudicaram a Adoção de Providências pelo Gestor			
O Pró-Reitor de Planejamento, Avaliação e desenvolvimento Institucional - PROPLADI informou a adoção detalhada da rotina por meio do Memorando nº 140, de 22 de dezembro de 2014, encaminhado por meio do Ofício nº 770/14-GR/UFRRJ, que encontra-se, na atualidade, em análise pela Controladoria Geral da União - CGU para se verificar a existência da necessidade de prover uma nova ação em atendimento à mencionada recomendação.			

Unidade Jurisdicionada			
Denominação Completa			Código SIORG
Universidade Federal Rural do Rio de Janeiro			432
Recomendações do OCI			
Recomendações Expedidas pelo OCI			
Ordem	Identificação do Relatório de	Item do RA	Comunicação Expedida

Auditoria			
001	N.T. 1850/2014/NAC-3/GAB/CGU-Regional/RJ	2.2.1.22	Of. nº 215119/2014/NAC-3/CGU-regional/RJ/CGU-PR
Órgão/Entidade Objeto da Recomendação			Código SIORG
Universidade Federal Rural do Rio de Janeiro			432
Descrição da Recomendação			
Adotar as providências tempestivas no sentido de contratar os serviços de telefonia fixa via o devido certame licitatório.			
Providências Adotadas			
Setor Responsável pela Implementação			Código SIORG
Universidade Federal Rural do Rio de Janeiro			432
Justificativa para o seu não Cumprimento			
A Coordenadoria de Tecnologia da Informação e Comunicação - COTIC revisou os procedimentos inicialmente adotados na contratação de serviços de telefonia fixa devido aos riscos levantados na fase de planejamento, adaptando o processo para a contratação de Serviço de Telefonia Fixa Comutada nas Modalidades Local, Longa Distância Nacional e Internacional. Ressalta-se que foi expedido, pelo Tribunal de Contas da União - TCU, o acordo 1.500/2014 - 1ª Câmara que versa no sentido de que o devido procedimento licitatório para a contratação dos serviços de telefonia fixa e móvel deve ser concluído. Em cumprimento ao mencionado acordo a COTIC e o DMSA deram andamento, de forma simultânea, aos processos licitatórios, concluindo o procedimento licitatório tratado no processo nº 23083.011278/2013-68 referente à Telefonia Móvel, tendo a empresa a Claro S/A como vencedora do certame. Já o processo relativo à telefonia fixa encontra-se em fase final de elaboração do Edital e seus anexos, sendo que a minuta do contrato será também submetida à conformidade jurídica pela Procuradoria Federal.			
Análise Crítica dos Fatores Positivos/Negativos que Facilitaram/Prejudicaram a Adoção de Providências pelo Gestor			
Os contratamentos ocorridos na adoção de medidas para oficializar as demandas para contratação de telefonia advieram de fatores externos, uma vez que a UFRRJ optou por aderir IRPs do MPOG que foram posteriormente canceladas, forçando a Universidade a promover novas medidas para a regularização da questão da Telefonia. Assim, após a busca de novos parâmetros para a realização dos Procedimentos Licitatórios relativos à telefonia móvel e fixa, a UFRRJ encontra-se em vias de regularizar por completo a situação de telefonia, tendo em vista que o procedimento relativo a telefonia móvel foi concluído, restando a telefonia Fixa e Comutada com processo licitatório já em andamento.			

Unidade Jurisdicionada			
Denominação Completa			Código SIORG
Universidade Federal Rural do Rio de Janeiro			432
Recomendações do OCI			
Recomendações Expedidas pelo OCI			
Ordem	Identificação do Relatório de Auditoria	Item do RA	Comunicação Expedida
001	N.T. 1850/2014/NAC-3/GAB/CGU-Regional/RJ	2.2.1.23	Of. nº 215119/2014/NAC-3/CGU-regional/RJ/CGU-PR
Órgão/Entidade Objeto da Recomendação			Código SIORG
Universidade Federal Rural do Rio de Janeiro			432
Descrição da Recomendação			
Priorizar a elaboração de Política de Segurança da Informação, com o objetivo de garantir a confidencialidade, disponibilidade, integridade das informações da UJ.			
Providências Adotadas			
Setor Responsável pela Implementação			Código SIORG
Universidade Federal Rural do Rio de Janeiro			432

Justificativa para o seu não Cumprimento
O documento intitulado “proposta da política de Segurança da Informação e Comunicação da UFRRJ” foi encaminhado à CGU objetivando demonstrar que o atendimento à recomendação supra estava em andamento, ressalta-se que naquele momento havia, ainda, a necessidade de aprovação do documento, pelo Conselho Universitário - CONSU/UFRRJ, o que ocorreu na reunião do dia 15 de dezembro de 2014. No momento a UFRRJ aguarda análise das diversas informações prestadas por meio do Ofício nº 770/14-GR/UFRRJ, de 31 de dezembro de 2014, para apontar, conforme parecer do analista da CGU, se houve o efetivo cumprimento desta recomendação.
Análise Crítica dos Fatores Positivos/Negativos que Facilitaram/Prejudicaram a Adoção de Providências pelo Gestor
No momento a UFRRJ aguarda a análise dos documentos encaminhados à Controladoria Geral da União - CGU para verificar a existência da necessidade de prover uma nova ação em atendimento à mencionada recomendação.

Unidade Jurisdicionada			
Denominação Completa			Código SIORG
Universidade Federal Rural do Rio de Janeiro			432
Recomendações do OCI			
Recomendações Expedidas pelo OCI			
Ordem	Identificação do Relatório de Auditoria	Item do RA	Comunicação Expedida
001	N.T. 1850/2014/NAC-3/GAB/CGU-Regional/RJ	2.3.1.1	Of. nº 215119/2014/NAC-3/CGU-regional/RJ/CGU-PR
Órgão/Entidade Objeto da Recomendação			Código SIORG
Universidade Federal Rural do Rio de Janeiro			432
Descrição da Recomendação			
Providenciar o fornecimento de senhas dos sistemas corporativos (Siafi, Siape, Siasg, SPIUnet), e de outros sistemas que permitam o efetivo controle da execução orçamentária e dos atos de gestão da universidade, aos servidores da Unidade de Auditoria Intema - AUDIN da UFRRJ, bem como o treinamento permanente para os seus servidores realizarem consultas aos respectivos sistemas, a fim de possibilitar a execução adequada das ações de controle planejadas pela AUDIN.			
Providências Adotadas			
Setor Responsável pela Implementação			Código SIORG
Universidade Federal Rural do Rio de Janeiro			432
Justificativa para o seu não Cumprimento			
Tendo em vista que a Coordenação de Desenvolvimento de Pessoas - CODEP não encontrou meios de disponibilizar os cursos para atendimento da necessidade de capacitação dos servidores da AUDIN no decorrer do ano de 2014, foi feito um planejamento para buscar atendimento à presente recomendação no ano de 2015. Devido às dificuldades na realização desses cursos de capacitação os Servidores da Auditoria Interna, mesmo recebendo senhas de acesso aos sistemas da UFRRJ acabam por não fazer uso delas, já que não possuem a habilidade necessária para utilizar os sistemas corporativos.			
Análise Crítica dos Fatores Positivos/Negativos que Facilitaram/Prejudicaram a Adoção de Providências pelo Gestor			
Devido à dificuldade em se conseguir vagas disponíveis nos cursos das escolas de governo no ano de 2014, e tendo em vista os altos custos que seriam despendidos para a realização de capacitação fora das escolas de governo, está sendo feito um planejamento para viabilizar o atendimento a necessidade de capacitação dos servidores da AUDIN no ano de 2015.			

Unidade Jurisdicionada	
Denominação Completa	Código SIORG
Universidade Federal Rural do Rio de Janeiro	432
Recomendações do OCI	
Recomendações Expedidas pelo OCI	

Ordem	Identificação do Relatório de Auditoria	Item do RA	Comunicação Expedida
001	N.T. 1850/2014/NAC-3/GAB/CGU-Regional/RJ	2.3.1.2	Of. nº 215119/2014/NAC-3/CGU-regional/RJ/CGU-PR
Órgão/Entidade Objeto da Recomendação			Código SIORG
Universidade Federal Rural do Rio de Janeiro			432
Descrição da Recomendação			
Concluir o Processo Administrativo Disciplinar nº 23083.010826/2013-32, adotando as medidas cabíveis para a regularização da situação e ressarcimento ao erário. Se for o caso, dos 49 docentes em regime de dedicação exclusiva.			
Providências Adotadas			
Setor Responsável pela Implementação			Código SIORG
Universidade Federal Rural do Rio de Janeiro			432
Justificativa para o seu não Cumprimento			
O processo nº 23083.010826/2013-32 foi concluído e foram adotadas medidas pela Pró-Reitoria de Assuntos Administrativos - PROAD para atendimento à presente recomendação, tendo se instaurado Processos Administrativos Disciplin角度, individualmente, contra cada docente que não conseguiu comprovar, no Procedimento supramencionado, a regularização da sua situação. Na atualidade estes Processos Administrativos Disciplin角度 encontram-se em andamento.			
Análise Crítica dos Fatores Positivos/Negativos que Facilitaram/Prejudicaram a Adoção de Providências pelo Gestor			
Diante da complexidade da questão, e em se tratando de vários docentes, cada caso está sendo devidamente analisado conforme a situação requer. Desta forma, a adoção de providências depende da conclusão de cada um dos procedimentos instaurados após a conclusão do processo nº 23083.010826/2013-32.			

Fonte: Reitoria

11.3. Declaração de Bens e Rendas Estabelecida na Lei Nº. 8.730/93

11.3.1. Situação do Cumprimento das Obrigações Impostas pela Lei Nº. 8.730/93

Quadro A.11.3 - Demonstrativo do Cumprimento, por Autoridades e Servidores da Unidade, da Obrigação de Entregar a DBR.

Detentores de Cargos e Funções Obrigados a Entregar a DBR	Situação em Relação às Exigências da Lei nº. 8.730/93	Momento da Ocorrência da Obrigação de Entregar a DBR		
		Posse ou Início do Exercício de Função ou Cargo	Final do Exercício da Função ou Cargo	Final do Exercício Financeiro
Autoridades (Incisos I a VI do art. 1º da Lei nº. 8.730/93)	Obrigados a entregar a DBR	-	-	-
	Entregaram a DBR	-	-	-
	Não cumpriram a obrigação	-	-	-
Cargos Eletivos	Obrigados a entregar a DBR	-	-	-
	Entregaram a DBR	-	-	-
	Não cumpriram a obrigação	-	-	-
Funções Comissionadas (Cargo, Emprego, Função de Confiança ou em comissão).	Obrigados a entregar a DBR	2.400	-	-
	Entregaram a DBR	2.157	-	-
	Não cumpriram a obrigação	243	-	-

Fonte: PROAD / Departamento de Pessoal

11.3.2. Situação do Cumprimento das Obrigações

Em novembro de 2012, foi encaminhado memorando nominal aos servidores com pendência para regularização da situação. Mesmo após esta ação, até o momento não foi possível finalizar o processo de recepção de todas as declarações pendentes. Em 2014, todos os servidores que entraram em exercício cumpriram a exigência.

11.4. Medidas Adotadas em Caso de Dano ao Erário

Quadro A.11.4 - Medidas Adotadas em Caso de Dano ao Erário em 2014

Casos de dano objeto de medidas administrativas internas	Tomadas de Contas Especiais							
	Não instauradas			Instauradas				
	Dispensadas			Não remetidas ao TCU				
	Débito < R\$ 75.000	Prazo > 10 anos	Outros Casos*	Arquivamento			Não enviadas > 180 dias do exercício instauração*	Remetidas ao TCU
Recebimento Débito				Não Comprovação	Débito < R\$ 75.000			
-	-	-	-	-	-	-	-	-

Fonte: PROAD

11.5. Alimentação SIASG e SICONV

Quadro A.11.5 - Declaração de inserção e atualização no SIASG e SICONV

04/03/2015

 **MINISTÉRIO DA EDUCAÇÃO**
UNIVERSIDADE FEDERAL RURAL DO RIO DE JANEIRO
Coordenadoria de Relações Internacionais e Interinstitucionais
Endereço: BR 465, KM 7, Centro- Seropédica, CEP: 23.897-000
Telefone: (21) 2682-1090/ 2682-1080, Ramal 218 - E-mail: convencio@ufrrj.br



Eu, CARLOS ALBERTO DA ROCHA ROSA, gestor responsável parcial pela inclusão de dados no SICONV, CPF nº 362.637.537-49, assessor especial da Reitoria, exercido na Coordenadoria de Relações Internacionais e Interinstitucionais (CORIN), declaro junto aos órgãos de controle interno e externo que todas as informações referentes a convênios e instrumentos congêneres, da competência da CORIN, firmados até o exercício de 2014 pela UFRRJ, estão disponíveis e atualizados no Sistema de Gestão de Convênios e Contratos, conforme estabelece a LDO 2014 e suas correspondentes em exercícios anteriores.

Declaro ainda que os técnicos da CORIN, responsáveis e habilitados ao acesso ao SICONV, são os servidores ISIS DO NASCIMENTO SARDINHA, CPF nº 093.443.207-48, e ANA CRISTINA DE FREITAS OLIVEIRA, CPF nº 008.398.157-86.

Seropédica, 04 de março de 2015.

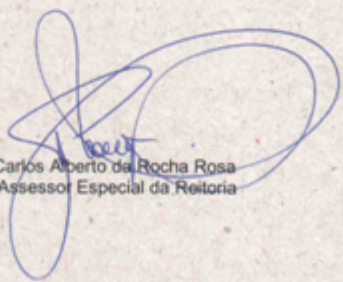

Carlos Alberto da Rocha Rosa
Assessor Especial da Reitoria

A alimentação no Sistema de Gestão de Convênios e Contratos de Repasse - SICONV é feito por diversos setores dada a necessidade de diferentes informações, não havendo um único responsável pelo sistema. Na reformulação do setor de convênios e contratos está sendo prevista a designação de servidor com este perfil.

DECLARAÇÃO

Eu, Jorge Longaretti de Queiroz, CPF nº 386.356.907-53, Coordenador de Contratos e Importação, exercio na Pró-Reitoria de Assuntos Financeiros/Departamento de Gestão de Contratos e Convênios da UFRRJ, declaro junto aos órgãos de controle interno e externo que todas as informações referentes a Contratos e instrumentos de congêneres firmados até o exercício de 2014, por esta Unidade estão disponíveis e atualizados, respectivamente, Sistema Integrado de Administração e Serviços Gerais-SIASG e no Sistema de Gestão de Contratos, conforme estabelece o LDO 2014 e seus correspondentes em exercicios anteriores.

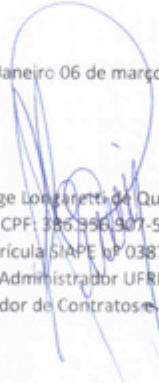
Rio de Janeiro 06 de março de 2015



Jorge Longaretti de Queiroz
CPF: 386.356.907-53
Matricula SIAPE nº 03873961
Administrador UFRRJ
Coordenador de Contratos e Importação

12. INFORMAÇÕES CONTÁBEIS

(Item 12 da Parte “A” do Anexo II da Decisão Normativa TCU Nº. 134/2013)

12.1. Medidas Adotadas para adoção de Critérios e Procedimentos Estabelecidos pelas Normas Brasileiras de Contabilidade Aplicada ao Setor Público

A UFRRJ, dando cumprimento às diretrizes preconizadas nas Normas Brasileiras Aplicadas ao Setor Público, adota critérios e procedimentos seguindo a legislação vigente, conforme orientações da Setorial Contábil do MEC; e com relação ao tratamento contábil da depreciação de itens do patrimônio e avaliação e mensuração de ativos e passivos, foi criado um sistema que está em fase de teste e que em agosto de 2014, foi constituída comissão com portaria para fazer o acompanhamento gerencial e controle de bens móveis e imóveis dessa universidade.

12.2. Apuração dos Custos dos programas e das unidades administrativas

A UFRRJ ainda não adotou nenhum sistema de apuração de custos.

12.3. Conformidade Contábil

Durante todo o exercício de 2014, a Conformidade Contábil apresentou algumas restrições do tipo: 315,634,642,680. Ocorreram as seguintes equações: 095,096,115,017 e 147. Mesmo realizando várias regularizações, inclusive sinalizadas pela Setorial Contábil, não foi suficiente para eliminar as equações 096 e principalmente a equação 147, que é mais complexa e demanda um tempo maior de análise. Devido ao grande volume de trabalho e tantas mudanças ocorridas, com o número pequeno de servidores e a maioria recém contratados e em capacitação, quem deveria fazer a análise teve que efetuar várias tarefas de execução.

12.4. Declaração do Contador Atestando a Conformidade das Demonstrações Contábeis



MINISTÉRIO DA EDUCAÇÃO
UNIVERSIDADE FEDERAL RURAL DO RIO DE JANEIRO
PRO-REITORIA DE ASSUNTOS FINANCEIROS
DEPARTAMENTO DE CONTABILIDADE E FINANÇAS

DECLARAÇÃO

Declaro que os demonstrativos contábeis constantes do SIAFI (Balanços Orçamentários, Financeiros e Patrimonial e a Demonstração das Variações Patrimoniais), previstos na Lei nº 4.320, de 17 de março de 1964, relativos ao exercício de 2014, refletem a adequada e integralmente a situação orçamentária, financeira e patrimonial da unidade jurisdicionada que apresenta Relatório de Gestão, exceto no tocante a depreciação, avaliação e mensuração de ativos e passivos da unidade e apuração dos custos dos programas e das unidades administrativas, bem como dos bens e serviços resultantes da atuação dessa unidade.

Estou ciente das responsabilidades civis e profissionais desta declaração.

Rio de Janeiro, 06 de Março de 2015.

LUCINÉA DE ARAUJO BRITO
Contadora Responsável pela Unidade Jurisdicionada
CRC.:RJ-082453/0

12.8. Relatório de Auditoria Independente

Não houve contratação de Auditoria Independente no ano de 2014.

13. OUTRAS INFORMAÇÕES SOBRE A GESTÃO

(Item 12 da Parte “A” do Anexo II da Decisão Normativa TCU Nº 127/2013)

13.1. Outras Informações Consideradas Relevantes pela Unidade

De forma a manter uma lógica na apresentação deste documento, o item 13 e os outros que se referem às informações complementares e consideradas relevantes para demonstrar a conformidade e o desempenho da administração no exercício estão organizadas na Parte C deste Relatório.

PARTE “B”

14. INDICADORES DE DESEMPENHO DA UFRRJ NOS TERMOS DA DECISÃO Nº TCU 408/2002 - PLENÁRIO E MODIFICAÇÕES POSTERIORES

(Item 6 da Parte "B" do Anexo II da Decisão Normativa TCU Nº 119/2012)

14.1. Indicadores de Desempenho da UFRRJ

Basicamente os componentes para a obtenção dos indicadores de desempenho nos termos da Decisão no. 408/2002 do TCU e modificações posteriores, são: Custo Corrente com e/ou sem hospital universitário (HU), Aluno Tempo Integral e Equivalente, tanto da Graduação como da Pós-Graduação, Professor Equivalente e Funcionário Equivalente com e/ou sem hospital universitário (HU). Como a UFRRJ não dispõe de Hospital Universitário (HU), por recomendação da CGU, os valores **com HU** são os mesmos dos indicadores correspondentes **sem HU**.

A seguir, no Quadro B.1, estão apresentados os Resultados dos Indicadores Primários da UFRRJ, dos últimos 05 anos.

Quadro B.66.1 - Resultados dos Indicadores Primários - Decisão TCU Nº 408/2002

INDICADORES PRIMÁRIOS	EXERCÍCIOS				
	2014	2013	2012	2011	2010
Custo Corrente com HU (Hosp. Universitários)	385.704.496,16	342.883.387,51	299.247.409,02	274.144.052,32	242.650.617,22
Custo Corrente sem HU (Hosp. Universitários)	385.704.496,16	342.883.387,51	299.247.409,02	274.144.052,32	242.650.617,22
Número de Professores Equivalentes	1.107,00	1.024,50	1.038,00	1.038,00	995,50
Número de Funcionários Equivalentes com HU (Hosp. Universitários)	2.077,25	2.036,75	1.988,25	1.757,00	1.799,00
Número de Funcionários Equivalentes sem HU (Hosp. Universitários)	2.077,25	2.036,75	1.988,25	1.757,00	1.799,00
Total de Alunos Regularmente Matriculados na Graduação (AG)	13.734,50	12.009,50	11.519,00	13.046,50	9.281,00
Total de Alunos na Pós-Graduação <i>Stricto sensu</i> , Incluindo-se Alunos de Mestrado e de Doutorado (APG)	1.420,00	1.396,50	1.308,00	1.205,00	1.139,50
Alunos de Residência Médica (AR)	0	0	0	0	0
Número de Alunos Equivalentes da Graduação (AGE)	15.842,15	15.750,35	15.810,91	16.433,79	16.003,42
Número de Alunos da Graduação em Tempo Integral (AGTI)	9.187,60	7.424,31	7.214,94	7.646,09	8.527,23
Número de Alunos da Pós-Graduação em Tempo Integral (APGTI)	2.840	2.793	2.616	2.410	2.279
Número de Residência Médica em Tempo Integral (ARTI)	0	0	0	0	0

Fonte: COPLAN / Núcleo de Informações Institucionais

14.2. Resultado dos Indicadores de Desempenho da UFRRJ

Os resultados dos Indicadores de Desempenho da UFRRJ estão apresentados no Quadro B.2, onde estão apresentados igualmente dados dos últimos 05 anos para uma análise da evolução destes índices ao longo do tempo.

A metodologia utilizada e os dados básicos para obtenção dos indicadores dos quadros B.1 e B.2 estão apresentados no Item 13.3.

Quadro B.66.2 - Resultados dos Indicadores da Decisão TCU Nº 408/2002

Indicadores Decisão TCU 408/2002 - Plenário	EXERCÍCIOS				
	2014	2013	2012	2011	2010
Custo Corrente com HU / Aluno Equivalente (em R\$)	20.645,61	21.769,90	18.926,64	16.443,79	13.272,35
Custo corrente sem HU / Aluno Equivalente (em R\$)	20.645,61	21.769,90	18.926,64	16.433,79	13.272,35
Aluno Tempo Integral / Professor Equivalente	10,87	9,97	9,47	9,69	10,86
Aluno Tempo Integral / Funcionário Equivalente com HU	5,79	5,02	4,94	5,72	6,01
Aluno Tempo Integral / Funcionário Equivalente sem HU	5,79	5,02	4,94	5,72	6,01
Funcionário Equivalente com HU / Professor Equivalente	1,88	1,99	1,92	1,69	1,81
Funcionário Equivalente sem HU / Professor Equivalente	1,88	1,99	1,92	1,69	1,81
Grau de Participação Estudantil (GPE)	0,67	0,62	0,63	0,59	0,92
Grau de Envolvimento Discente com Pós-Graduação (CEPG)	0,09	0,10	0,10	0,08	0,11
Conceito CAPES/MEC para a Pós-Graduação	3,44	3,91	3,90	4,06	4,00
Índice de Qualificação do Corpo Docente (IQCD)	4,81	4,31	4,36	4,21	4,22
Taxa de Sucesso na Graduação (TSG)	0,36	0,26	0,27	0,41	0,44

Fonte: COPLAN / Núcleo de Informações Institucionais

Obs.: Os valores apresentados foram obtidos conforme metodologia apresentada DN/TCU Nº 408/2002.

14.3. Informações sobre metodologia e dados para o cálculo dos Indicadores de Desempenho da UFRRJ

A seguir será apresentada a seqüência dos cálculos para a obtenção dos indicadores, conforme Manual de Orientações para o Cálculo dos Indicadores de Gestão cujas regras foram estabelecidas pelo TCU através da Decisão nº 408/2002-Plenário e Acórdãos nº 1043/2006 e nº 2167/2006 - Plenário -Tribunal de Contas da União, versão Decisão Normativa nº 119/2012. em sua Decisão TCU Nº 408/2002. Para facilitar a compreensão dos cálculos, estão apresentados no Quadro B.3, as siglas e definições; no Quadro B.4, as Expressões ou fórmulas para o Cálculo dos Indicadores, e nos próximos Quadros (de B.5 a B.14), os dados básicos.

Quadro B.3 - Nomenclatura dos Indicadores:

Siglas	Definição das Siglas
AG	Aluno de Graduação
AGE	Aluno Equivalente da Graduação
AGTI	Aluno de Graduação em Tempo Integral
APG	Aluno de Pós-Graduação
APGTI	Aluno de Pós-Graduação em Tempo Integral
ARTI	Aluno em Residência Médica em Tempo Integral
DPC	Duração Padrão do Curso (Quadro B.5)
FE	Funcionário Equivalente
GEPG	Grau de Envolvimento Estudantil com Pós-Graduação
GPE	Grau de Participação Estudantil
IQCD	Índice de Qualificação do Corpo Docente
NDI	Numero de Diplomados
NI	Numero de Ingressantes
PE	Professor Equivalente
PPG	Programa de Pós-Graduação
TSG	Taxa de Sucesso na Graduação

Quadro B.4 - Expressões ou fórmulas para o Cálculo dos Indicadores

Custo Corrente com Hospital Universitário/Aluno Equivalente = $\text{Custo Corrente com HU} / (\text{AGE} + \text{APGTI} + \text{ARTI})$
Custo Corrente sem Hospital Universitário/Aluno Equivalente = $\text{Custo Corrente sem HU} / (\text{AGE} + \text{APGTI} + \text{ARTI})$
Aluno Tempo Integral/Total de Professor Equivalente = $(\text{AGTI} + \text{APGTI}) / \text{PE}$
Aluno Tempo Integral/Funcionário Equivalente com Hospital Universitário = $(\text{AGTI} + \text{APGTI}) / \text{FE}$
Aluno Tempo Integral / Funcionário Equivalente sem Hospital Universitário = $(\text{AGTI} + \text{APGTI}) / \text{FE}$
Funcionário Equivalente com Hospital Universitário / Professor Equivalente = $\text{FE com HU} / \text{PE}$
Funcionário Equivalente sem Hospital Universitário / Professor Equivalente = FE / PE
Grau de Participação Estudantil (GPE) = AGTI / AG
Grau de Envolvimento Estudantil com Pós-Graduação (GEPG) = $\text{APG} / \text{AG} + \text{APG}$
Conceito Capes/MEC para a Pós-Graduação = $\Sigma \text{conceito de todos os programas de pós-graduação } \textit{Stricto sensu} / \text{ número de programas de pós-graduação}$
Índice de Qualificação do Corpo Docente (IQCD) = $(5\text{Doutores} + 3\text{Mestres} + 2\text{Especialistas} + \text{Graduados}) / (\text{D} + \text{M} + \text{E} + \text{G})$
Taxa de Sucesso na Graduação (TSG) = $\text{Número de diplomados} / \text{Número de Ingressantes}$
AG - Alunos da Graduação - $(\text{Matriculados } 1^\circ \text{ semestre} + \text{Matriculados } 2^\circ \text{ semestre}) / 2$
AGTI - Alunos na Graduação em Tempo Integral - $\text{Somatório de todos os cursos (Diplomados} \times \text{DPC)} (1 + [\text{Fator de Retenção}] + ((\text{Ingressantes} - \text{Diplomados}) / 4) \times \text{DPC}$
AGE - Alunos Equivalentes da Graduação - $\text{Somatório de todos os cursos AGTI} \times \text{Peso Grupo}$
DPC - Duração Padrão do Curso - metodologia da SESU
Fator de Retenção - calculado de acordo com metodologia da SESU
APG - Alunos da Pós-Graduação - $\text{Matriculados } 1^\circ \text{ e } 2^\circ \text{ semestre do Mestrado e do Doutorado} / 2$
APGTI - Alunos da Pós-Graduação em Tempo Integral - $\text{APG} \times 2$

Custo Corrente

O cálculo do Custo Corrente (Quadro B.5) é obtido considerando as despesas correntes da Universidade (conta SIAFI nº 3.30.00.00) subtraídas das despesas com aposentadorias e reformas (conta SIAFI nº 3.31.90.01), sentenças judiciais (conta SIAFI nº 3.31.90.91) e despesas com pessoal cedido ou afastado. Os dados informados pelo Departamento de Pessoal são retirados do SIAPE e das fichas financeiras de cada servidor. Os 4 primeiros itens deste quadro foram retirados do SIAFI e informados pelo DCF/PROAF; os outros foram retirados do SIAPE e das fichas financeiras dos servidores cedidos ou afastados, situação em 31/12/2013, e informados pelo DP/PROAD.

Quadro B.5 - Cálculo do Custo Corrente

Custo Corrente	
(+) Despesa Corrente da UFRRJ (Conta SIAFI Nº. 3300000)	509.020.777,35
(-) Aposentadorias e Reformas (Conta SIAFI Nº. 3319001)	86.164.436,42
(-) Pensões (Conta SIAFI Nº. 3319003)	29.948.175,99
(-) Sentenças Judiciais (Conta SIAFI Nº. 3319091)	3.726.783,24
(-) Despesas com Pessoal Cedido - Docente	549.665,94
(-) Despesas com Pessoal Cedido - Técnico-Administrativo	348.221,27
(-) Despesa com Afastamento País/Exterior - Docente	2.514.491,93
(-) Despesa com Afastamento País/Exterior - Técnico-Administrativo	64.506,40
Total do Custo Corrente	385.704.496,16

Aluno Tempo Integral

O número de alunos da graduação em tempo integral - A_{GTI} , é calculado pela fórmula:

$$AGTI = \text{Stodos os cursos } \acute{\text{I}} (\text{NDI} * \text{DPC})(1+ [\text{Fator de Reten\c{c}\~{a}\~{o}}]) + ((\text{NI} - \text{NDI})/4) * \text{DPC}$$

Onde:

NDI = Número de diplomados no ano letivo referente ao exercício, em cada curso. Neste caso, foram utilizados os dados do 1º semestre de 2013 e o número do 2º semestre do ano anterior (2012)

DPC = Duração padrão do curso, de acordo com a tabela da SESu

NI = Número de alunos que ingressaram em cada curso, no ano letivo relativo ao exercício,

Fator de Retenção = valor fornecido pelo TCU conforme Quadro B.6, de acordo com metodologia da SESu,

Quadro B.6 - Descrição de Áreas, Fator de Retenção, Duração Padrão e Pesos dos Cursos de Graduação (Metodologia SESU)

Área	Descrição da Área	Fator de Retenção	Duração Padrão	Peso da área
CS2	Veterinária, Odontologia, Zootecnia	0,0650	5	4,5
CET	Ciências Exatas e da Terra	0,1325	4	2,0
CB	Ciências Biológicas	0,1250	4	2,0
ENG	Engenharias	0,0820	5	2,0
CS3	Nutrição, Farmácia	0,0660	5	2,0
CA	Ciências Agrárias	0,0500	5	2,0
CE2	Ciências Exatas - Computação	0,1325	4	1,5
CE1	Ciências Exatas - Matemática e Estatística	0,1325	4	1,5
CSC	Arquitetura/Urbanismo	0,1200	4	1,5
Área	Descrição da Área	Fator de Retenção	Duração Padrão	Peso da área
A	Artes	0,1150	4	1,5
CS4	Enfermagem, Fisioterapia, Fonoaudiologia e Educação Física	0,0660	5	1,5
CSA	Ciências Sociais Aplicadas	0,1200	4	1,0
CSB	Direito	0,1200	5	1,0
LL	Linguística e Letras	0,1150	4	1,0
CH	Ciências Humanas	0,1000	4	1,0
CH1	Psicologia	0,1000	5	1,0
CH2	Formação de Professor	0,1000	4	1,0

Aluno Equivalente

O cálculo do Aluno Equivalente (AE) é obtido pela fórmula

$$AE = AGE + APGTI + ARTI$$

onde:

AGE - o aluno equivalente da graduação é = $AGTI * [\text{peso da área}]$; ou seja, o somatório da coluna 11 do quadro corpo discente de graduação.

APGTI, o aluno da pós graduação em tempo integral é obtido pelo somatório do número de alunos matriculados na pós-graduação no exercício (1º e 2º. semestres letivos);

ARTI, Alunos em residência médica em tempo integral (no caso desta unidade é zero)

Esses dados compõem o Quadro B.7 - Corpo Discente de Graduação, sendo que as colunas 1 e 2 correspondem aos códigos das áreas e os fatores de retenção fornecidos pelo TCU para os diferentes cursos de graduação. As colunas 10, 11 e 12 correspondem aos valores calculados para AGTI, AGE e TSG por curso. Este último valor, o TSG - Taxa de Sucesso na Graduação é obtido pela relação entre o número de concluintes e o de ingressantes pelo DPC que vem a ser o número de alunos ingressantes no ano que, considerando o tempo de conclusão de cada curso, estariam concluindo o curso no ano do exercício. Ex. curso de agronomia - DPC = 5 anos (10 semestres); assim os concluintes do 1º semestre de 2012 são os ingressantes no 2º semestre de 2007 (são contados 10 semestres para trás). O quadro abaixo foi elaborado para facilitar o entendimento do que é o aluno concluinte pelo DPC.

Quadro ilustrativo para determinar aluno concluinte pelo DPC em cada semestre do exercício

2009	2010		2011		2012		2013		2014	
2º sem	1º sem	2º sem	1º sem	2º sem	1º sem	2º sem	1º sem	2º sem	1º sem	2º sem
Cursos de 8 semestres										
		Ingressantes							Concluintes pelo DPC neste semestre	
			Ingressantes							Concluintes pelo DPC neste semestre
Cursos de 10 semestres										
Ingressantes									Concluintes pelo DPC neste semestre	
	Ingressantes									Concluintes pelo DPC neste semestre

Quadro B.7 - Corpo Discente de Graduação

Colunas											
1	2	3	4	5	6	7	8	9	10	11	12
Área	Fator de Retenção	Nome do Curso	Matriculados 1º Semestre 2014	Matriculados 2º Semestre 2014	Ingressantes em 2014 (NI)	Diplomados em 2014(NDI)	Ingressantes pelo DPC	Concluintes em 2014 (NDI)	Alunos em Tempo Integral (AGTI)	Alunos Equivalentes (AGE)	TSG
CSA	0,1200	Administração	354	327	90	109	101	109	469,32	469,32	1,08
CSA	0,1200	Administração	215	191	45	22	55	22	121,56	121,56	0,40
CSA	0,1200	Administração - Nova Iguaçu	429	404	90	62	102	62	305,76	305,76	0,61
CSA	0,1200	Administração - Três Rios	246	252	60	29	67	29	160,92	160,92	0,43
CSA	0,1200	Administração Pública	125	163	44	6	43	6	64,88	64,88	0,14
CA	0,0500	Agronomia	692	673	150	114	191	114	643,50	1287,00	0,60
CSC	0,1200	Arquitetura e Urbanismo	236	235	50	28	50	28	147,44	221,16	0,56
A	0,1150	Belas Artes	224	237	48	7	59	7	72,22	108,33	0,12
CA	0,0500	Ciências Agrícolas	202	187	60	1	78	1	63,53	95,30	0,01
CB	0,1250	Ciências Biológicas	140	134	69	7	78	7	114,25	228,50	0,09
CSA	0,1200	Ciências Contábeis	261	268	60	41	45	41	203,50	407,00	0,91
CE2	0,1325	Ciência da Computação - Nova Iguaçu	148	172	45	12	60	12	86,76	86,76	0,20
CSA	0,1200	Ciências Econômicas	356	369	88	11	104	11	126,28	126,28	0,11
CSA	0,1200	Ciências Econômicas - Nova Iguaçu	439	415	89	49	106	49	259,52	259,52	0,46
CSA	0,1200	Ciências Econômicas - Três Rios	165	151	45	10	47	10	79,80	79,80	0,21
CSA	0,1200	Ciências Sociais	258	271	80	12	89	12	121,76	121,76	0,13
CSA	0,1200	Comunicação Social/Jornalismo	199	169	45	24	47	24	128,52	128,52	0,51
CSB	0,1200	Direito	210	201	44	7	59	7	85,45	85,45	0,12
CSB	0,1200	Direito - Nova Iguaçu	238	207	55	22	51	22	164,45	164,45	0,43
CSB	0,1200	Direito - Três Rios	221	201	45	22	53	22	151,95	151,95	0,42
CSA	0,1200	Economia Doméstica	84	73	40	8	52	8	67,84	67,84	0,15
CS4	0,0660	Educação Física	491	515	119	31	130	31	220,18	330,28	0,24
ENG	0,0820	Engenharia Agrícola	190	190	50	9	31	9	99,94	199,88	0,29
ENG	0,0820	Engenharia de Agrimensura	197	212	50	10	56	10	104,10	208,20	0,18
ENG	0,0820	Engenharia de Alimentos	241	249	60	18	56	18	149,88	299,76	0,32
ENG	0,0820	Engenharia de Materiais	117	136	59	0	20	0	73,75	147,50	0,00

(Continua)

1	2	3	4	5	6	7	8	9	10	11	12
Área	Fator de Retenção	Nome do Curso	Matriculados 1º Semestre 2014	Matriculados 2º Semestre 2014	Ingressantes em 2014 (NI)	Diplomados em 2014 (NDI)	Ingressantes pelo DPC	Concluintes em 2014 (NDI)	Alunos em Tempo Integral (AGTI)	Alunos Equivalentes (AGE)	TSG
ENG	0,0820	Engenharia Florestal	417	410	90	69	100	69	399,54	799,08	0,69
ENG	0,0820	Engenharia Química	496	492	100	49	122	49	328,84	657,68	0,40
CS3	0,0660	Farmácia	142	165	60	0	0	0	75,00	150,00	0,00
CH	0,1000	Filosofia	143	106	45	17	51	17	102,80	102,80	0,33
CET	0,1325	Física	172	176	60	9	69	9	91,77	183,54	0,13
CET	0,1325	Geografia	161	152	40	29	47	29	142,37	284,74	0,62
CET	0,1325	Geografia - Nova Iguaçu	126	162	50	12	45	12	92,36	184,72	0,27
CET	0,1325	Geologia	194	162	40	27	41	27	135,31	270,62	0,66
CSA	0,1200	Gestão Ambiental - Três Rios	135	121	38	24	38	24	151,90	151,90	0,63
CH	0,1000	História	160	149	40	7	49	7	63,80	63,80	0,14
CH	0,1000	História	284	308	79	8	92	8	106,20	106,20	0,09
CH	0,1000	História - Nova Iguaçu	368	361	78	26	95	26	166,40	166,40	0,27
CSA	0,1200	Hotelaria	175	191	60	3	63	3	70,44	70,44	0,05
LL	0,1150	Letras - Português	187	189	49	6	67	6	69,76	69,76	0,09
LL	0,1150	Letras - Português / Inglês	166	188	50	5	53	5	67,30	67,30	0,09
LL	0,1150	Letras - Port. / Esp. (N. Iguaçu)	189	203	50	5	58	5	67,30	67,30	0,09
LL	0,1150	Letras - Português (N. Iguaçu)	151	164	50	5	63	5	67,30	67,30	0,08
CET	0,1325	Matemática	277	268	100	22	110	22	177,66	266,49	0,20
CET	0,1325	Matemática (Nova Iguaçu)	260	253	70	15	107	15	122,95	184,43	0,14
CS2	0,0650	Medicina Veterinária	684	652	141	119	168	119	661,18	2975,29	0,71
CH	0,1000	Pedagogia	162	137	40	21	50	21	111,40	111,40	0,42
CH	0,1000	Pedagogia (Nova Iguaçu)	446	404	79	84	133	84	364,60	364,60	0,63
CH1	0,1000	Psicologia	161	203	45	0	0	0	56,25	56,25	0,00
CET	0,1325	Química	151	119	40	34	50	34	160,02	320,04	0,68
CET	0,1325	Química	167	137	40	20	52	20	110,60	221,20	0,38
CSA	0,1200	Relações Internacionais	273	285	80	34	81	34	198,32	198,32	0,42
CE2	0,1325	Sistemas de Informação	109	104	27	0	30	0	27,00	40,50	0,00
CSA	0,1200	Turismo - Nova Iguaçu	386	365	77	35	88	35	198,80	198,80	0,40
CS2	0,0650	Zootecnia	367	350	108	37	124	37	285,78	1285,99	0,30
CSA	0,1200	Educação no Campo	34	70	71	45	0	45	227,60	227,60	0,00
Total			13.821	13.648	3.577	1.393	3.876	1.393	9.187,60	15.842,15	0,36
AG = 13.734,50			AGTI = 9.187,60			AGE = 15.842,15			TSG = 0,36		

Fonte: PROGRAD

No quadro a seguir, estão apresentados os dados relativos ao corpo discente da pós-graduação, que permitem a determinação dos valores de **APGTI**.

Quadro B.8 - Corpo Discente de Pós-Graduação

Programas	Conceito	Mestrado		Doutorado	
		Alunos Matriculados		Alunos Matriculados	
		1º Sem.	2º Sem.	1º Sem.	2º Sem.
Biologia Animal	5	27	27	34	34
Ciência do Solo	6	39	23	51	46
Ciência e Tecnologia de Alimentos	4	52	40	51	47
Ciências Ambientais e Florestais	4	50	34	49	39
Ciência, Tecnológica e Inovação Agropecuária	4			64	55
Ciências Veterinárias	5	38	26	74	64
Desenvolvimento, Agricultura e Sociedade	5	62	52	62	53
Educação, Contextos Contemporâneos e Demandas Populares	3	98	71		
Educação Agrícola	3	170	210		
Engenharia Química	3	43	42		
Fitotecnia	5	32	32	39	41
Fitossanidade e Biotecnologia Aplicada	3	13	10		
História	3	76	65	21	21
Medicina Veterinária	4	46	39	34	35
Química Orgânica	4	24	24	36	38
Zootecnia	3	48	42	24	20
Ciências Fisiológicas	4	9	9		
Multicêntrico em Ciências Fisiológicas	4	7	5	14	14
Ciências Sociais	3	61	48		
Modelagem Matemática e Computacional	4	30	25		
Psicologia	3	51	38		
Desenvolvimento Territorial e Políticas Públicas	3	25	25		
Filosofia	3	10	10		
Engenharia Agrícola e Ambiental	3	13	13		
Administração	3	8	8		
Total		1.032	918	553	507
Somatório dos Conceitos = 86 Número de Programas = 25 Conceito CAPES = 3,44 APG = soma das médias anuais = 1.420,00 APGTI = APG * 2 = 2.840					
Obs.: Não foram incluídos os cursos de mestrado profissionais: Agricultura Orgânica, Práticas em Desenvolvimento Sustentável, Gestão e Estratégia, Matemática em Rede - PROFMAT, PROFLETRAS, PROFHISTORIA *Valores considerados para o cálculo dos indicadores por não terem sido informados até fevereiro de 2015					

Conceito CAPES/MEC para a Pós-Graduação

É o resultado da seguinte fórmula:

$$\text{Conceito CAPES/MEC} = \text{Somatório dos conceitos dos PPG's} / \text{número de PPG's}$$

Para obter o Conceito CAPES da IFES, deve ser feita a média aritmética dos conceitos CAPES de todos os programas de pós-graduação *Stricto sensu* (com mestrado ou com mestrado e doutorado) da instituição que tenham sido objeto de avaliação. Não devem ser considerados os cursos de mestrado profissionalizante.

Professor Equivalente

É o número de professores em exercício efetivo no ensino superior (graduação, pós-graduação *Stricto sensu* e residência médica), inclusive ocupantes de funções gratificadas e cargos comissionados, acrescido dos professores substitutos e visitantes, excluindo aqueles professores afastados para capacitação e mandato eletivo ou cedidos para outros órgãos e/ou entidades da administração pública em 31/12 do exercício. Os professores que atuam exclusivamente no ensino médio são contabilizados como técnicos administrativos. São dados os pesos 0,5 para os professores em regime de 20 horas semanais e 1,0 para os professores em regime de 40 horas semanais ou em dedicação exclusiva. Os quadros a seguir reproduzidos, dão conta da determinação do valor do Professor Equivalente.

Quadro B.9 - Corpo Docente

Categoria	Regime de Trabalho	Total de Docentes de IES						Total de Docentes Afastados						Total de Docentes em Efetivo Exercício							
		Titulação						Titulação						Titulação							
		Gr	Ap	Esp	Ms	Dr	Tot.	Gr	Ap	Esp	Ms	Dr	Tot.	Gr	Ap	Esp	Ms	Dr	Tot.		
Ensino Superior	Efetivo	20	-	-	17	7	24	-	-	-	-	-	-	-	-	-	17	7	24		
		40	1	-	1	-	2	-	-	-	-	-	-	1	-	-	1	-	2		
		DE	6	-	9	198	861	1074	-	-	-	20	17	37	6	-	9	178	844	1037	
		SubTotal	7	-	9	216	868	1100							7	-	9	196	851	1063	
	Substituto	20	13	-	8	39	8	68	-	-	-	-	-	-	13	-	8	39	8	68	
		40	4	-	3	11	4	22	-	-	-	-	-	-	4	-	3	11	4	22	
		DE	-	-	-	-	-	-	-	-	-	-	-	-	-	-	-	-	-	-	
		SubTotal	17	-	11	50	12	90	-	-	-	-	-	-	17	-	11	50	12	90	
	Total	24	-	20	266	880	1190	-	-	-	-	-	-	24	-	20	246	863	1158		
	Ensino Médio	Efetivo	20	-	-	-	-	-	-	-	-	-	-	-	-	-	-	-	-	-	
			40	-	-	2	-	2	-	-	-	-	-	-	-	-	-	2	-	2	
			DE	8	-	-	30	15	53	-	-	-	-	-	-	8	-	-	30	15	53
			SubTotal	8	-	-	32	15	55	-	-	-	-	-	-	8	-	-	32	15	55
Substituto		20	2	-	2	-	4	-	-	-	-	-	-	2	-	-	2	-	4		
		40	3	-	1	3	-	7	-	-	-	-	-	3	-	1	3	-	7		
		DE	-	-	-	-	-	-	-	-	-	-	-	-	-	-	-	-	-	-	
		SubTotal	5	-	1	5	-	11	-	-	-	-	-	-	5	-	1	5	-	11	
Total		13	-	1	37	15	66	-	-	-	-	-	-	13	-	1	37	15	66		
Total Geral		37	-	21	303	895	1256							37	-	21	283	878	1224		

Fonte: PROAD/Departamento de Pessoal e COTIC

Quadro B.10 - Total de Docentes para o Cálculo do Professor Equivalente

Categoria	Total
(+) Total de docentes do ensino superior (efetivos e substitutos)	1190
(+) Total de docentes do ensino médio (efetivos e substitutos)	66
Total	1256
(-) Docentes em capacitação (afastamento integral)	37
(-) Docente cedido para outro órgão	-
(-) Docentes do ensino médio (efetivos e substitutos - contabilizados como técnico-administrativos)	66
Total	1.153

Fonte: PROAD/Departamento de Pessoal

Quadro B.11 - Professores Equivalentes (PE)

Regime de Trabalho	Peso	Total	PE
20 horas/semana	0,50	95	46,00
40 horas/semana	1,00	24	24,00
Dedicação Exclusiva	1,00	1.037	1.037,00
Total		1.156	1.107,00
PE=1.107			

Fonte: COPLAN / Núcleo de Informações Institucionais

Quadro B.12 - Índice de Qualificação do Corpo Docente (IQCD)

Qualificação	Peso	Total	IQCD
Doutores (D)	5	863	4.315
Mestres (M)	3	246	738
Especialistas (E)	2	20	40
Graduados (G)	1	24	24
Total		1.153	5.117
IQCD = 4,44			

Fonte: Coordenadoria de Planejamento

Para calcular o índice de qualificação do corpo docente, é aplicado ao número de professores (professores em exercício efetivo + substitutos + visitantes - professores afastados para capacitação ou cedidos para outros órgãos e/ou entidades da administração pública em 31/12 do exercício), a seguinte ponderação, sem considerar o regime de trabalho (20 h ou 40 h semanais):

$$IQCD=(5D +3M+2E+G) / D+M+E+G$$

Funcionário Equivalente sem HU

É o número de professores que atuam exclusivamente no ensino médio e/ou fundamental, acrescido do número de servidores técnico-administrativos vinculados à Universidade, excluindo aqueles vinculados exclusivamente a hospitais universitários e maternidade, mais os contratados sob a forma de serviços terceirizados (limpeza, vigilância, etc.), contabilizados em postos de trabalho de 8 horas diárias ou de 6 horas, em caso de exigência legal, excluídos postos de trabalho nos hospitais universitários e maternidade. O servidor de tempo integral (40 horas/semana) tem peso 1,0 convertendo-se proporcionalmente os que se enquadrem em outros regimes de trabalho: peso 0,75 para 30 horas/semana e 0,5 para 20 horas/semana.

Quadro B.13 - Técnicos Administrativos Equivalentes

Categoria	Total
(+) Técnicos administrativos do ensino superior	1.200
(+) Técnicos administrativos do ensino médio	30
Total	1.230
(+) Docentes do ensino médio (efetivos e substitutos)	66
(+) Pessoal contratado sob a forma de serviço terceirizado	799
(-) Pessoal cedido ou afastado para outros órgãos	09
Total	

Fonte: Pró-Reitoria de Planejamento, Avaliação e Desenvolvimento Institucional/COTIC

Quadro B.14 - Funcionários Equivalentes (FE)

Regime de Trabalho	Peso	Total	FE
20 horas/semana	0,50	08	4,00
30 horas/semana	0,75	19	14,25
40 horas/semana	1,00	2.059	2.059,00
Total		2.086	2.077,25
FE= 2.077,25			

Fonte: Pró-Reitoria de Planejamento, Avaliação e Desenvolvimento Institucional/COTIC

14.4. Análise dos Resultados dos Indicadores de Desempenho da UFRRJ

O quadro com resultados dos indicadores, baseados na Decisão nº 408/2012 do Tribunal de Contas da União mostra que, se compararmos com os números auferidos em 2013, houve aumento em cinco deles e uma diminuição em quatro, a saber:

A relação (custo corrente sem HU / aluno equivalente) caiu 5,16% em virtude de um importante crescimento de 23,75% na variável Alunos na Graduação em Tempo Integral (AGTI) no ano de 2014.

A relação (funcionário equivalente sem HU / professor equivalente) caiu 5,53% em função da pequena ampliação de 1,99% na variável funcionário equivalente, quando comparada com o aumento de 8,05% para professor equivalente.

O resultado do indicador Grau de Envolvimento com a Pós-Graduação (GEPG) teve uma redução de 10%, influenciado pelo aumento de 14,36% na variável Alunos da Graduação em relação ao pequeno aumento de 1,68% nos Alunos da Pós-graduação.

O conceito CAPES/MEC para a Pós-graduação reduziu em 1,79% em virtude da aprovação dos três novos mestrados em Administração, Engenharia Agrícola e Ambiental e Filosofia que receberam a nota 3 para iniciar suas atividades em 2014.

Quanto aos resultados que tiveram aumento, cabe destacar os seguintes indicadores:

A relação (Aluno em Tempo Integral / Professor equivalente) foi ampliada em 9,03% pela expressiva taxa da variável AGTI quando comparada com o aumento de professor equivalente.

Igualmente a ampliação de 15,33% na relação (Aluno em Tempo Integral / Funcionário equivalente) deveu-se a AGTI em comparação com o crescimento da variável funcionário equivalente.

O Grau de Participação Estudantil (GPE) também teve seu crescimento em função da AGTI ter um significativo aumento, mesmo no cotejamento com a variável Alunos da Graduação.

Quanto ao IQCD (Índice de Qualificação do Corpo Docente) que teve um aumento de 11,16%, essa ampliação deveu-se ao número de doutores ter saltado de 771 para 868 e a redução do número de mestres de 223 para 216. Em ambos os casos são verificados os frutos das políticas de contratação de docentes com doutorado e o incentivo ao programa de capacitação para atingir aquela titulação.

Finalmente e com bastante destaque, o crescimento da Taxa de Sucesso na Graduação (TSG) em 38,46%, passando para 0,36 é resultante da ampliação nos números de concluintes de 30 cursos de graduação, na comparação com 2013, dentro dos quais 11 cursos novos começaram a diplomação de seus primeiros estudantes. Assim o número de concluintes passou de 885, em 2013, para 1.393 nesse 2014, com uma impressionante taxa de crescimento de 57,4% e bastante acima da taxa de crescimento de 12,06% no número de ingressantes para o mesmo período.

14.5. Relação de Projetos Desenvolvidos pelas Fundações de Apoio

Quadro B.66.3 - Relação de Projetos Desenvolvidos pelas Fundações de Apoio

Fundação de Apoio													
Nome: Fundação de Apoio a Pesquisa Científica e Tecnológica							CNPJ: 01.606.606/001-38						
Projeto		Instrumento Contratual											
Nº	Tipo	Contrato						Convênio					
		Nº	Objeto	Vigência		Valor		Nº	Objeto	Vigência		Valor	
Início	Fim			Bruto	Repassado	Início	Fim			Bruto	Repassado		
-	4	22/2010	Apoio à execução dos projetos de ensino e pesquisa desenvolvidos pelo Programa de Pós-Graduação em Educação Agrícola	07/04/2010	06/04/2014	1.519.827,33	-						
-	5	18/2012	Incubadora de Empresa	05/10/2012	04/10/2015	25,00 por m ² + 2,00 por área externa/m ensais	-						
-	5	55/2012	Incubadora de Empresa	21/01/2013	20/01/2016	25,00 por m ² + 2,00 por área externa/m ensais	-						
-	2	01/2013	Curso de Extensão a Distância de formação continuada em conselho escolar	23/01/2013	29/12/2014	57.567,52	-						
-	2	02/2013	Programa de Residência Medicina Veterinária	15/02/2013	14/02/2016	Sem valor	-						
-	5	14/2013	Coordenação e gestão das atividades técnicas, acadêmicas, administrativas do presente contrato ao Departamento de Tecnologia de Alimentos	12/06/2013	12/06/2015	Sem valor	-						
-	5	54/2013	Incubadora de Empresa	06/08/2014	05/08/2017	25,00 por m ² + 2,00 por área externa/m ensais	-						
-	5	66/2014	Incubadora de Empresa	24/11/2014	23/11/2017	25,00 por m ² + 2,00 por área externa/m ensais	-						
				Total						Total			
Recursos Pertinentes às IFES Envolvidos nos Projetos													
Projeto		Recursos das IFES											
Nº	Tipo	Financeiros		Materiais			Humanos						
		Valor		Tipo	Valor	Quantidade	Valor						

Tipo:(1) Ensino (2) Pesquisa e Extensão (3) Desenvolvimento Institucional (4) Desenvolvimento Científico (5)Desenvolvimento Tecnológico

Fonte: PROAF / DMSA

O TÓPICO
“CONSIDERAÇÕES FINAIS”
ESTÁ CONTEMPLADO NO TEXTO DA APRESENTAÇÃO
QUE ESTÁ INSERIDO NO TÓPICO INTRODUÇÃO

PARTE “C”

PARTE C - ANEXOS

Desta parte se constituem as informações complementares que demonstram a conformidade e o desempenho da administração no exercício.

No item 15 estão apresentados os Resultados Institucionais que concernem os itens a seguir, conforme apresentado no sumário e repetido aqui para facilitar a procura;

15.1. Ensino de Graduação

15.2. Ensino de Pós-Graduação

15.3. Programa Institucional de Capacitação Docente e Técnico-Administrativo

15.4. Atividades de Extensão

15.5. Assistência Estudantil e Comunitária

15.6. Educação Infantil, Ensino Fundamental e Educação de Jovens e Adultos

15.7. Ensino Médio

15.8. Recursos Humanos

15.9. Bibliotecas

15.10. Editora Universitária

15.11. Medidas Implementadas em Decorrência dos Resultados das Avaliações Realizadas pelo MEC em 2013 (INEP e CAPES)

No item 16 - Acompanhamento das Obras do Programa de Expansão e Reestruturação da UFRRJ;

No item 17 - Relatório de Atividades da Comissão de Planejamento Energético,

No item 18 - Relatório de Atividades da Coordenadoria de Produção Integrada ao Ensino Pesquisa e Extensão;

No item 19 - Relatório de Atividades do Hospital Veterinário da UFRRJ.

15. RESULTADOS INSTITUCIONAIS

15.1. Ensino de Graduação

15.1.1. Ingressantes na Graduação Presencial e a Distância

Quadro C.1.1 - Graduação Presencial - Ingressantes ENEM

Cursos	Mod.	Cód.	Turno	Vagas Oferecidas			Nº de Ingressantes		
				1º Sem.	2º Sem	Total	1º Sem.	2º Sem	Total
<i>Campus Seropédica</i>									
Administração	B	11	I	45	45	90	45	45	90
Administração	B	61	N	45	-	45	45	0	45
Administração Pública	B	45	N	-	45	45	0	44	44
Agronomia	B	1	I	75	75	150	75	75	150
Arquitetura e Urbanismo	B	25	I	25	25	50	25	25	50
Belas Artes	L	35	N/V	25	25	50	25	23	48
Ciências Agrícolas	L	9	I	35	35	70	34	35	69
Ciências Biológicas	B/L	17	I	30	30	60	30	30	60
Ciências Contábeis	B	46	N	-	45	45	0	45	45
Ciências Econômicas	B	10	M	45	45	90	43	45	88
Ciências Sociais	B/L	34	V	40	40	80	40	40	80
Comunicação Social/Jornalismo	B	47	N	45	-	45	45	0	45
Direito	B	33	N	45	-	45	44	0	44
Economia Doméstica	B/L	13	I	20	20	40	20	20	40
Educação Física	L	14	I	60	60	120	58	61	119
Engenharia Agrícola	B	22	I	25	25	50	25	25	50
Engenharia de Agrimensura	B	23	I	25	25	50	25	25	50
Engenharia de Alimentos	B	21	I	30	30	60	30	30	60
Engenharia de Materiais	B	36	I	30	30	60	30	29	59
Engenharia Florestal	B	3	I	45	45	90	45	45	90
Engenharia Química	B	2	I	50	50	100	50	50	100
Farmácia	B	37	I	30	30	60	30	30	60
Filosofia	L	30	N	45	-	45	45	0	45
Física	L	18	I	30	30	60	30	30	60
Geografia	B/L	32	V	40	-	40	40	0	40
Geologia	B	4	I	40	-	40	40	0	40
História	B/L	26	N	40	-	40	40	0	40
História	B/L	31	V	40	40	80	40	39	79
Hotelaria	B	48	N	30	30	60	30	30	60
Letras - Português	L	28	N	25	25	50	25	25	50
Letras - Português / Inglês	L	29	N	25	25	50	25	25	50
Matemática	B/L	19	I	60	40	100	60	40	100
Medicina Veterinária	B	6	I	70	70	140	71	70	141
Pedagogia	L	27	N	40	-	40	40	0	40
Psicologia	B	38	I	-	45	45	0	45	45
Química	B/L	20	I	40	-	40	40	0	40
Química	B/L	64	N	40	-	40	40	0	40
Relações Internacionais	B	49	N	40	40	80	40	40	80
Sistemas de Informação	B	39	V	30	-	30	27	0	27
Zootecnia	B	7	I	55	55	110	55	53	108
(40 cursos) Total				1460	1125	2585	1452	1119	2571

(Continua)

(Continuação)

Cursos	Mod.	Cód.	Turno	Vagas Oferecidas			Nº de Ingressantes		
				1º Sem.	2º Sem	Total	1º Sem.	2º Sem	Total
Campus Nova Iguaçu									
Administração	B	68	N	45	45	90	45	45	90
Ciência da Computação	B	78	V	30	30	60	60	0	60
Ciências Econômicas	B	69	N	45	45	90	45	44	89
Direito	B	77	M	55	-	55	55	0	55
Geografia	L	79	M	-	50	50	0	50	50
História	L	70	N	40	40	80	40	38	78
Letras - Português/Espanhol	L	76	M	25	25	50	24	25	49
Letras - Português	L	75	M	25	25	50	25	25	50
Matemática	B/L	71	N	40	40	80	30	40	70
Pedagogia	L	72	N	40	40	80	39	40	79
Turismo	B	73	N	40	40	80	38	39	77
(11 cursos) Total				385	380	765	356	301	657
Campus Três Rios									
Administração	B	63	N	30	30	60	30	30	60
Ciências Econômicas	B	60	N	45	-	45	45	0	45
Direito	B	66	N	45	-	45	45	0	45
Gestão Ambiental	B	59	I	40	-	40	38	0	38
(4 cursos) Total				160	30	190	158	30	188
(55 cursos) Total Presencial				2005	1535	3540	1966	1450	3416
Legenda:									
B - Bacharelado L - Licenciatura B/L - Bacharelado/Licenciatura									
I - Integral M - Matutino V - Vespertino N - Noturno									

Fonte: PROGRAD

Quadro C.1.2 - Graduação a Distância - Ingressantes CEDERJ

Cursos	Vagas			Inscritos			Relação Candidato/Vaga		Nº de Ingressantes	
	1º Sem	2º Sem	Total	1º Sem	2º Sem	Total	1º Sem	2º Sem	1º Sem	2º Sem
Administração	659	659	1318	-	-	-	-	-	659	659
Turismo	205	205	410	-	-	-	-	-	159	159
Total a Distância	864	864	1728	-	-	-	-	-	818	818

Fonte: Relatório de Gestão da PROGRAD

15.1.2. Outras Formas de Ingresso

Quadro C.1.3 - Detalhamento de Outras Formas de Ingresso

Cursos	Transferências Internas		Transferências Externas		Reingressos		Reintegrados		Reingresso Interno		Reopção de curso		Destrancamentos de Matrículas		PEC-G		Total		
	1º S	2º S	1º S	2º S	1º S	2º S	1º S	2º S	1º S	2º S	1º S	2º S	1º S	2º S	1º S	2º S	1º S	2º S	Geral
Campus Seropédica																			
Administração	1	1		4			2					1			2		5	6	11
Administração (61)	2	1					5	1									7	2	9
Administração Pública				1		1	1			2		2					1	5	7
Agronomia							5	2		1		3			-		5	6	11
Arquitetura e Urbanismo							1	1									1	1	2
Belas Artes							2	2									2	2	4
Ciências Agrícolas								1	1								1	1	2
Ciências Biológicas							3	2	1	7					2		4	11	15
Ciências Contábeis				1		4	2										2	5	7
Ciências Econômicas		1					3	3	1		1				3	1	8	5	13
Ciências Sociais						2	1		6	1							7	3	10
Comunicação Social/Jornalismo									1		5						6		6
Direito							1	2			1						2	2	4
Economia Doméstica							2	1	1	1							3	2	5
Educação Física							3	5									3	5	8
Engenharia Agrícola									2		2				1		5		5
Engenharia de Agrimensura				1			2	1		1	1	4					3	7	10
Engenharia de Alimentos																	0	0	0
Engenharia de Materiais																	0	0	0
Engenharia Florestal							1	3									1	3	4
Engenharia Química							1	1									1	1	2
Farmácia											3						0	3	3
Filosofia							3	1									3	1	4
Física								1				1					0	2	2
Geografia					2					13	1						3	13	16
Geologia							1		1								2	0	2
História (31)								1									0	1	1

(Continua)

Quadro C.1.3 - Detalhamento de Outras Formas de Ingresso

(Continuação)

Cursos	Transferências Internas		Transferências Externas		Reingressos		Reintegrados		Reingresso Interno		Reopção de curso		Destrancamentos de Matrículas		PEC-G		Total			
	1º S	2º S	1º S	2º S	1º S	2º S	1º S	2º S	1º S	2º S	1º S	2º S	1º S	2º S	1º S	2º S	1º S	2º S	Geral	
Campus Seropédica																				
História	1						4	1										5	1	6
Hotelaria										2		1							3	3
Letras - Português		6		2			1					4						1	12	13
Letras - Português / Inglês							1					3						1	3	4
Matemática	1						3	1		2								4	3	7
Medicina Veterinária						1	2		3	3	3	3						8	7	15
Pedagogia							1	4										1	4	5
Psicologia							1											1		1
Química							3	2	1	3	1							5	5	10
Química (64)	3	1					1		2	1								6	2	8
Relações Internacionais						2	1	3		2		2						1	9	10
Sistemas de Informação								1											1	1
Zootecnia							2	2										2	2	4
EDUCAÇÃO DO CAMPO (90)																				
SEG. LIC. DE FILOSOFIA (91)								2											2	2
Total	08	10	0	09	02	10	59	44	20	39	15	27	0	0	06	03	110	142	252	
Campus Nova Iguaçu																				
Administração	7	3					12	11				4						19	18	37
Ciência da Computação															2			2	0	2
Ciências Econômicas	6	3					4	2										10	5	15
Direito	3						1	2				5						9	2	11
Geografia								1										0	1	1
História	3						4	4										7	4	11
Letras - Português / Espanhol		1					1	2										1	3	4
Letras - Português				1			3	1				1						3	3	6
Matemática	1	1					4	2		1								5	4	9
Pedagogia							5	8										5	8	13
Turismo	2	3					4	3										6	6	12
Total	22	11	0	1	0	0	38	36	0	1	05	05	0	0	02	0	67	54	121	

Quadro C.1.3 - Detalhamento de Outras Formas de Ingresso(Continuação)

Cursos	Transferências Internas		Transferências Externas		Reingressos		Reintegrados		Reingresso Interno		Reopção de curso		Destrancamentos de Matrículas		PEC-G		Total		
	1º S	2º S	1º S	2º S	1º S	2º S	1º S	2º S	1º S	2º S	1º S	2º S	1º S	2º S	1º S	2º S	1º S	2º S	Geral
<i>Campus Três Rios</i>																			
Administração		1					5	2									5	3	8
Ciências Econômicas							1	3									1	3	4
Direito	1						1										2	0	2
Gestão Ambiental															1		1	0	1
Total	1	1	0	0	0	0	7	5	0	0	0	0	0	0	1	0	9	6	15
Total Geral	31	22	0	10	2	10	104	85	20	40	20	32	0	0	9	3	186	202	388

Fonte: PROGRAD

15.1.3. Matriculados e Diplomados

Quadro C.1.4 - Matriculados na Graduação Presencial e a Distância

Matriculados na Graduação Presencial						
Cursos	1º Sem.			2º Sem.		
	Masc.	Fem.	Total	Masc.	Fem.	Total
<i>Campus Seropédica</i>						
Administração (diurno)	144	210	354	128	197	325
Administração (noturno)	121	94	215	105	85	190
Administração Pública	58	67	125	86	77	163
Agronomia	376	316	692	349	323	672
Arquitetura e Urbanismo	63	173	236	59	176	235
Belas Artes	89	134	223	95	142	237
Ciências Agrícolas	49	91	140	48	86	134
Ciências Biológicas	88	173	261	84	182	266
Ciências Contábeis	74	74	148	89	83	172
Ciências Econômicas	191	65	256	206	163	369
Ciências Sociais	95	163	258	102	168	270
Comunicação Social/Jornalismo	75	124	199	61	108	169
Direito	102	108	210	100	101	201
Economia Doméstica	14	70	84	11	62	73
Educação Física	253	238	491	259	256	515
Engenharia Agrícola	81	109	190	77	113	190
Engenharia de Agrimensura	120	77	197	134	78	212
Engenharia de Alimentos	76	165	241	86	162	248
Engenharia de Materiais	64	53	117	75	61	136
Engenharia Florestal	195	222	417	188	222	410
Engenharia Química	205	291	496	193	299	492
Farmácia	22	120	142	24	141	165
Filosofia	73	70	143	59	47	106
Física	109	63	172	119	57	176
Geografia	82	79	161	75	77	152
Geologia	104	90	194	186	76	262
História	85	75	160	78	91	169
História	117	167	284	119	186	305
Hotelaria	61	114	175	68	123	191
Letras - Português	34	132	166	40	147	187
Letras - Português / Inglês	48	103	151	48	116	164
Matemática	147	130	277	147	121	268
Medicina Veterinária	153	531	684	141	511	652
Pedagogia	16	146	162	15	122	137
Psicologia	33	128	161	40	163	203
Química	46	105	151	37	81	118
Química	73	94	167	59	77	136
Relações Internacionais	98	175	273	104	181	285
Sistemas de Informação	85	24	109	80	24	104
Zootecnia	128	239	367	123	227	350
Educação do Campo	12	22	34	24	46	70
Total	4059	5624	9683	4121	5758	9879

Quadro C.1.4 - Matriculados na Graduação Presencial e a Distância (Continuação)

Cursos	Matriculados					
	1º Sem.			2º Sem.		
	Masc.	Fem.	Total	Masc.	Fem.	Total
Campus Nova Iguaçu						
Administração	180	249	429	177	227	404
Ciência da Computação	163	39	202	153	35	188
Ciências Econômicas	259	180	439	246	169	415
Direito	68	150	218	76	131	207
Geografia	48	78	126	72	90	162
História	171	197	368	162	198	360
Letras - Português/Espanhol	34	153	187	31	158	189
Letras - Português	28	161	189	31	171	202
Matemática	141	119	260	137	116	253
Pedagogia	49	397	446	41	363	404
Turismo	203	273	476	111	254	365
Total	1344	1996	3340	1237	1912	3149
Campus Três Rios						
Administração	109	137	246	107	145	252
Ciências Econômicas	86	79	165	76	75	151
Direito	72	129	201	86	115	201
Gestão Ambiental	44	91	135	41	80	121
Total	311	436	747	310	415	725
Total Presencial	5714	8056	13770	5668	8085	13753
Graduação a Distância						
Administração	2633	1858	4491	1883	1537	3420
Turismo	536	845	1381	324	581	905
Total a Distância	3169	2703	5872	2207	2118	4325
Total Geral	8883	10759	19642	7875	10203	18078

Fonte: PROGRAD e CEDERJ

Quadro C.1.5 - Diplomados na Graduação Presencial e a Distância

Cursos	Diplomados						Total Geral
	1º Semestre			2º Semestre			
	Masc.	Fem.	Total	Masc.	Fem.	Total	
Campus Seropédica							
Administração (11)	13	25	38	14	18	32	70
Administração (61)	7	4	11	2	0	2	13
Administração Pública	0	5	5	1	0	1	6
Agronomia	30	1	31	22	11	33	64
Arquitetura e Urbanismo	2	3	5	4	9	13	18
Belas Artes	1	4	5	1	1	2	7
Ciências Agrícolas	1	1	2	2	1	3	5
Ciências Biológicas	9	10	19	3	11	14	33
Ciências Contábeis	1	3	4	4	1	5	9

Cursos	Diplomados						Total Geral
	1º Semestre			2º Semestre			
	Masc.	Fem.	Total	Masc.	Fem.	Total	
Ciências Econômicas	3	1	4	4	2	6	10
Ciências Sociais	3	2	5	3	6	9	14
Comunicação Social/Jornalismo	2	6	8	4	5	9	17
Direito	0	2	2	1	0	1	3
Economia Doméstica	0	1	1	0	5	5	6
Educação Física	5	6	11	5	3	8	19
Engenharia Agrícola e Ambiental	1	2	3	2	2	4	7
Eng. de Agrimensura e Cartográfica	2	2	4	2	4	6	10
Engenharia de Alimentos	1	9	10	1	1	2	12
Engenharia de Materiais	0	0	0	0	0	0	0
Engenharia Florestal	11	6	17	14	16	30	47
Engenharia Química	11	11	22	8	10	18	40
Farmácia	0	0	0	0	0	0	0
Filosofia	4	0	4	6	5	11	15
Física	0	2	2	1	3	4	6
Geografia	5	8	13	3	3	6	19
Geologia	8	4	12	5	1	6	18
História (26)	1	1	2	1	2	3	5
História (31)	3	1	4	2	3	5	9
Hotelaria	0	0	0	0	3	3	3
Letras - Português	0	2	2	0	3	3	5
Letras - Português/Inglês	1	3	4	0	0	0	4
Matemática	3	3	6	4	6	10	16
Medicina Veterinária	10	33	43	13	47	60	103
Pedagogia	0	8	8	0	11	11	19
Psicologia	0	0	0	0	0	0	0
Química (20)	3	8	11	6	6	12	23
Química (64)	3	2	5	4	8	12	17
Relações Internacionais	3	8	11	3	8	11	22
Sistemas de Informação	0	0	0	0	0	0	0
Zootecnia	3	10	13	0	9	9	22
Educação do Campo	16	27	43	0	0	0	43
Total	166	224	390	145	224	369	759
<i>Campus Nova Iguaçu</i>							
Administração	5	11	16	9	20	29	45
Ciência da Computação	0	0	0	2	0	2	2
Ciências Econômicas	6	4	10	14	14	28	38
Direito	1	0	1	6	13	19	20
Geografia	0	5	5	0	3	3	8
História	3	2	5	7	7	14	19
Letras - Português/Espanhol	0	4	4	1	0	1	5
Letras - Português	1	4	5	0	1	1	6
Matemática	2	1	3	7	5	12	15
Pedagogia	4	40	44	3	33	36	80
Turismo	2	9	11	5	15	18	29
Total	24	80	104	54	111	163	267

(Continuação)

Cursos	Diplomados						Total Geral
	1º Semestre			2º Semestre			
	Masc.	Fem.	Total	Masc.	Fem.	Total	
Campus Três Rios							
Administração	4	6	10	4	5	9	19
Ciências Econômicas	2	0	2	6	1	7	9
Direito	0	0	0	5	10	15	15
Gestão Ambiental	4	9	13	0	0	0	13
Total	10	15	25	15	16	31	56
Total Presencial	200	319	519	214	351	563	1082
Graduação a Distância							
Administração	25	10	35	0	2	2	37
Turismo	4	9	13	0	0	0	13
Total a Distância	29	19	48	0	2	2	50
Total Geral	229	338	567	214	353	565	1132

Fonte: PROGRAD e CEDERJ

15.1.4. Detalhamento da Evasão da Instituição e do Curso

Quadro C.1.6 - Detalhamento da Evasão da Instituição - Graduação Presencial e a Distância

Evasão da Instituição - Graduação Presencial																					
Cursos	Transferências Externas			Abandonos			Desligamentos						Jubilamento Art. 120			Cancelamentos de Matrículas			Número de Evasões		
							Art. 118			Art. 119											
	1º S	2º S	Total	1º S	2º S	Total	1º S	2º S	Total	1º S	2º S	Total	1º S	2º S	Total	1º S	2º S	Total	1º S	2º S	Total
<i>Campus Seropédica</i>																					
Administração						5		5		7	7	1		1	1	7	8	7	14	21	
Administração	1		1			16	1	17		7	7	1		1	5	7	12	23	15	38	
Administração Pública						9	4	13							2	1	3	11	5	16	
Agronomia						13	1	14		30	30	1		1	14	14	28	28	45	73	
Arquitetura e Urbanismo		1	1			6		6		7	7							6	8	14	
Belas Artes		1	1			2		2		4	4				2	1	3	4	6	10	
Ciências Agrícolas						5		5	1	14	15		1	1	6	26	32	12	41	53	
Ciências Biológicas						7	1	8		10	10	1		1	4	4	8	12	15	27	
Ciências Contábeis		1	1			7		7		15	15				1	2	3	8	18	26	
Ciências Econômicas		1	1			15		15		14	14	1	3	4	6	9	15	22	27	49	
Ciências Sociais						11	1	12		13	13				6	7	13	17	21	38	
Comunicação Social/Jornalismo		1	1			4		4		8	8				2	5	7	6	14	20	
Direito						5	1	6		6	6				5	1	6	10	8	18	
Economia Doméstica						8		8		14	14	1	1	2	1	11	12	10	26	36	
Educação Física	1	1	2			19	1	20		22	22	4	1	5	6	10	16	30	35	65	
Engenharia Agrícola						6	2	8		9	9				2	8	10	8	19	27	
Engenharia de Agrimensura						14		14	1	10	11				6	2	8	21	12	33	
Engenharia de Alimentos		1	1			13		13		9	9				5	4	9	18	14	32	
Engenharia de Materiais						10		10		2	2				7	11	18	17	13	30	
Engenharia Florestal		1	1			14		14		9	9				8	10	18	22	20	42	
Engenharia Química	1		1			16		16	1	12	13				6	8	14	24	20	44	
Farmácia						7		7		6	6				9	4	13	16	10	26	
Filosofia						9	1	10		17	17				3	6	9	12	13	25	
Física	1	1	2			9		9	1	14	15	2		2	7	7	14	20	22	42	
Geografia						5		5		3	3				1	3	4	6	6	12	
Geologia						8		8		3	3				2	4	6	10	7	17	

(Continua)

Quadro C.1.6 - Detalhamento da Evasão da Instituição - Graduação Presencial e a Distância (Continuação)

Evasão da Instituição - Graduação Presencial																					
Cursos	Transferências Externas			Abandonos			Desligamentos						Jubilamento Art. 120			Cancelamentos de Matrículas			Número de Evasões		
							Art. 118			Art. 119											
	1º S	2º S	Total	1º S	2º S	Total	1º S	2º S	Total	1º S	2º S	Total	1º S	2º S	Total	1º S	2º S	Total	1º S	2º S	Total
Campus Seropédica																					
História (26)							12		12		8	8				1	2	3	13	10	23
História (31)							10	5	15							1	4	5	11	9	20
Hotelaria							8		8		10	10				6	4	10	14	14	28
Letras - Português		1	1				9		9		7	7				1	4	5	10	12	22
Letras - Português/Inglês							4		4		7	7				1	3	4	5	10	15
Matemática							23		23		13	13	4		4	9	19	28	36	32	68
Medicina Veterinária *		2	2				19		19		14	14				2	7	9	21	23	44
Pedagogia							7		7	2	6	8					5	5	9	11	20
Psicologia							1		1		4	4							1	4	5
Química (20)							9		9	1	3	4	3	1	4	6	12	18	19	16	35
Química (64)							8		8		8	8				3	5	8	11	13	24
Relações Internacionais	1		1				10		10		6	6				1	9	10	12	15	27
Sistemas de Informação								3	3		3	3				2	3	5	2	9	11
Zootecnia							24		24	1	16	17				10	29	39	35	45	80
Educação do Campo																					
Total	5	12	17				387	21	408	8	359	367	19	7	26	160	278	438	579	677	1256
Campus Nova Iguaçu																					
Administração							20	1	21	1	24	25	8	18	26	1	5	6	30	48	78
Ciência da Computação							9		9		10	10				7	3	10	16	13	29
Ciências Econômicas							16	2	18	3	21	24	2		2	4	6	10	25	29	54
Direito							11		11		3	3				1	11	12	12	14	26
Geografia							2		2		4	4				2	2	4	4	6	10
História							23	3	26	2	24	26	3		3	3	3	6	31	30	61
Letras - Português/Espanhol							16	2	18		12	12				3	6	9	19	20	39
Letras - Português							3		3		8	8				4	2	6	7	10	17
Matemática							28	1	29		21	21	1		1	6	12	18	35	34	69
Pedagogia							28	2	30	1	32	33	2	1	3	1	3	4	32	38	70
Turismo							17	3	20		20	20	2	1	3	5	5	10	24	29	53
Total							173	14	187	7	179	186	18	20	38	37	58	95	235	271	506

(Continua)

Quadro C.1.6 - Detalhamento da Evasão da Instituição - Graduação Presencial e a Distância (Continuação)

Evasão da Instituição - Graduação Presencial																					
Cursos	Transferências Externas			Abandonos			Desligamentos						Jubilamento Art. 120			Cancelamentos de Matrículas			Número de Evasões		
	Art. 118		Art. 119		Art. 120		Art. 120		Art. 120		Art. 120		Art. 120		Art. 120		Art. 120				
	1º S	2º S	Total	1º S	2º S	Total	1º S	2º S	Total	1º S	2º S	Total	1º S	2º S	Total	1º S	2º S	Total	1º S	2º S	Total
<i>Campus Três Rios</i>																					
Administração							10	1	11	1	7	8	1		1	2	2	4	14	10	24
Ciências Econômicas							18		18	1	8	9	2		2	2	1	3	23	9	32
Direito							7		7		4	4							7	4	11
Gestão Ambiental							11		11		1	1				2	1	3	13	2	15
Total							46	1	47	2	31	33	3		3	6	4	10	57	36	93
Total Presencial	5	12	17				606	36	642	17	558	575	40	27	67	203	340	543	871	973	1844
<i>Evasão da Instituição - Graduação a Distância</i>																					
Administração																	281			281	281
Turismo																	96			96	96
Total a Distância																	377			377	377
Total Geral	5	12	17				606	36	642	17	558	575	40	27	67	203	717	543	871	1350	2221

Fonte: PROGRAD e CEDERJ

Nota: (1) Neste item, a evasão do curso não representa a evasão da universidade, mas sim a mobilidade interna do estudante.

Quadro C.1.7 - Detalhamento da Evasão de Curso - Graduação Presencial e a Distância

Evasão de Curso - Graduação Presencial												
Cursos	Reopção de Curso			Transferência Interna			Novo Vestibular			Número de Evasões		
	1º S	2º S	Total	1º S	2º S	Total	1º S	2º S	Total	1º S	2º S	Total
<i>Campus Seropédica</i>												
Administração				4	2	6				4	2	6
Administração				1		1				1		1
Administração Pública		1	1								1	1
Agronomia	1		1							1		1
Arquitetura e Urbanismo												
Belas Artes	1		1							1		1
Ciências Agrícolas	1	6	7							1	6	7
Ciências Biológicas												
Ciências Contábeis												
Ciências Econômicas				5	4	9				5	4	9
Ciências Sociais	1	3	4							1	3	4
Comunicação Social/Jornalismo					1	1					1	1
Direito				4		4				4		4
Economia Doméstica	4	3	7							4	3	7
Educação Física												
Engenharia Agrícola												
Engenharia de Agrimensura												
Engenharia de Alimentos	1		1							1		1
Engenharia de Materiais	1		1							1		1
Engenharia Florestal												
Engenharia Química												
Farmácia												
Filosofia												
Física												
Geografia												
Geologia												

(Continua)

Quadro C.1.7 - Detalhamento da Evasão do Curso - Graduação Presencial e a Distância (Continuação)

Evasão do Curso - Graduação Presencial												
Cursos	Reopção de Curso			Transferência Interna			Novo Vestibular			Número de Evasões		
	1º S	2º S	Total	1º S	2º S	Total	1º S	2º S	Total	1º S	2º S	Total
Campus Seropédica												
História (26)				2		2				2		2
História (31)	1		1	2	1	3				3	1	4
Hotelaria	2	1	3							2	1	3
Letras - Português	2	2	4							2	2	4
Letras - Português/Inglês		5	5		5	5					10	10
Matemática				1	1	2				1	1	2
Medicina Veterinária												
Pedagogia												
Psicologia												
Química (20)				3	1	4				3	1	4
Química Not. (64)												
Relações Internacionais												
Sistemas de Informação												
Zootecnia	1	3	4							1	3	4
Educação do Campo (90)												
Total	16	24	40	22	15	37				38	39	77
Campus Nova Iguaçu												
Administração				1		1				1		1
Ciência da Computação												
Ciências Econômicas	3		3							3		3
Direito												
Geografia		2	2								2	2
História												
Letras - Português/Espanhol		1	1								1	1
Letras - Português		1	1								1	1
Matemática		1	1	1		1				1	1	2
Pedagogia					1						1	1
Turismo	1	3	4							1	3	4
Total	4	8	12	2	1	3				6	9	15

continua

Quadro C.1.7 - Detalhamento da Evasão do Curso - Graduação Presencial e a Distância (continuação)

Evasão do Curso - Graduação Presencial												
Cursos	Reopção de Curso			Transferência Interna			Novo Vestibular			Número de Evasões		
	1º S	2º S	Total	1º S	2º S	Total	1º S	2º S	Total	1º S	2º S	Total
<i>Campus Três Rios</i>												
Administração				1		1				1		1
Ciências Econômicas					1	1					1	1
Direito												
Gestão Ambiental												
Total				1	1	2				1	1	2
Total Presencial	20	32	52	25	17	42				45	49	94
Evasão do Curso - Graduação a Distância												
Administração					1						1	1
Turismo					3						3	3
Total a Distância												
Total Geral	20	32	52	25	21	42				45	53	98

Fonte: PROGRAD e CEDERJ

Nota: (1) Neste item, a evasão do curso não representa a evasão da universidade, mas sim a mobilidade interna do estudante.

15.1.5. Bolsas Concedidas ao Corpo Discente de Graduação

Quadro C.1.8 - Tipos de Bolsas de Graduação

Cursos	PIBIC/ CNPq		PIBIC - Af/CNPQ		PIBIC – CONTRA PARTIDA		PIBITI/ CNPq		PROIC/ DPPG		PIBID		Monitoria		PET		Novos Talentos/ CAPES		Jovens Talentos		PROMI- SAES		Mérito		Iniciação à Docência		
	1º S	2º S	1º S	2º S	1º S	2º S	1º S	2º S	1º S	2º S	1º S	2º S	1º S	2º S	1º S	2º S	1º S	2º S	1º S	2º S	1º S	2º S	1º S	2º S	1º S	2º S	
Campus Seropédica																											
Administração Integral	3	-	-	-	-	-	-	-	1	2	-	-	7	5	3	3	-	-	-	-	-	-	-	-	-	-	-
Administração Noturno	1	-	-	-	-	-	-	-	-	-	-	-	2	-	-	-	-	-	-	-	-	-	-	-	-	-	-
Administração Pública	3	2	-	-	-	-	-	-	-	1	-	-	-	-	1	1	-	-	-	-	-	-	-	-	-	-	-
Agronomia	15	18	-	-	-	3	-	-	5	6	-	-	29	38	-	-	-	-	-	-	-	-	-	-	-	-	-
Arquitetura e Urbanismo	3	5	-	-	-	-	-	-	1	-	-	-	7	11	-	-	-	-	-	-	-	-	-	-	-	-	-
Belas Artes	1	-	-	-	-	-	-	-	1	-	-	-	-	3	-	-	-	-	-	-	-	-	-	-	24	24	
Ciências Agrícolas	-	-	-	-	-	1	-	-	-	1	-	-	-	1	-	1	-	-	-	-	-	-	-	-	21	21	
Ciências Biológicas	4	6	-	1	-	-	-	-	6	6	-	-	8	10	-	-	-	-	-	-	-	-	-	-	22	22	
Ciências Contábeis	-	-	-	-	-	-	-	-	-	-	-	-	2	2	-	-	-	-	-	-	-	-	-	-	-	-	
Ciências Econômicas	3	2	-	-	-	-	-	-	2	4	-	-	10	7	-	-	-	-	-	-	-	-	-	-	-	-	
Ciências Sociais	6	7	-	-	-	1	-	-	1	3	-	-	6	8	3	3	-	-	-	-	-	-	-	-	22	23	
Comunicação Social/Jornalismo	1	-	-	-	-	-	-	-	-	-	-	-	5	4	2	2	-	-	-	-	-	-	-	-	-	-	
Direito	2	1	-	-	-	-	-	-	1	1	-	-	5	6	-	-	-	-	-	-	-	-	-	-	-	-	
Economia Doméstica	1	1	-	-	-	-	-	-	1	1	-	-	3	3	-	-	-	-	-	-	-	-	-	-	-	-	
Educação Física	5	2	-	-	-	-	-	-	1	3	-	-	11	15	1	1	-	-	-	-	-	-	-	-	64	64	
Engenharia Agrícola	1	1	-	-	-	-	1	-	3	-	-	6	8	-	-	-	-	-	-	-	-	-	-	-	-	-	
Engenharia de Agrimensura	2	1	-	-	-	-	-	-	-	1	-	-	9	10	-	-	-	-	-	-	-	-	-	-	-	-	
Engenharia de Alimentos	2	3	-	-	-	-	-	-	1	1	-	-	12	15	-	-	-	-	-	-	-	-	-	-	-	-	
Engenharia de Materiais	-	1	-	-	-	-	-	-	-	1	-	-	1	3	-	-	-	-	-	-	-	-	-	-	-	-	
Engenharia Florestal	14	4	-	-	-	3	3	-	8	4	-	-	21	28	12	18	-	-	-	-	-	-	-	-	-	-	
Engenharia Química	14	15	-	-	-	4	-	-	8	4	-	-	8	12	13	16	-	-	-	-	-	-	-	-	-	-	
Total	81	69	-	1	-	12	4	0	40	39	-	-	152	189	35	45	-	-	-	-	-	-	-	-	153	154	

(continua)

Quadro C.1.8 - Tipos de Bolsas de Graduação (continuação)

Cursos	PIBIC/ CNPq		PIBIC - Af/CNPQ		PIBIC - CONTRA PARTIDA		PIBITI/ CNPq		PROIC/ DPPG		PIBID		Monitoria		PET		Novos Talentos/ CAPES		Jovens Talentos		PROMI- SAES		Mérito		Iniciação à Docência		
	1º S	2º S	1º S	2º S	1º S	2º S	1º S	2º S	1º S	2º S	1º S	2º S	1º S	2º S	1º S	2º S	1º S	2º S	1º S	2º S	1º S	2º S	1º S	2º S	1º S	2º S	
Campus Seropédica																											
Farmácia	3	1	-	-	-	-	-	-	3	3	-	-	4	4	-	-	-	-	-	-	-	-	-	-	-	-	-
Filosofia	4	4	-	-	-	-	-	-	-	1	-	-	3	5	-	-	-	-	-	-	-	-	-	-	24	22	
Física	-	2	-	-	-	1	-	-	-	-	-	-	4	7	8	11	-	-	-	-	-	-	-	-	10	10	
Geografia	3	3	-	-	-	-	-	-	3	2	-	-	3	5	-	-	-	-	-	-	-	-	-	-	24	26	
Geologia	3	2	-	-	-	-	1	-	-	-	-	-	5	8	1	1	-	-	-	-	-	-	-	-	-	-	
História Vespertino	9	5	-	-	-	1	-	-	3	4	-	-	2	6	1	2	-	-	-	-	-	-	-	-	77	77	
História Noturno	-	-	-	-	-	-	-	-	-	-	-	-	1	-	1	1	-	-	-	-	-	-	-	-	-	-	
Hotelaria	-	-	-	-	-	-	-	-	2	1	-	-	4	6	15	16	-	-	-	-	-	-	-	-	-	-	
Letras - Português	2	2	-	-	-	-	1	-	1	1	-	-	2	3	3	3	-	-	-	-	-	-	-	-	-	-	
Letras - Português / Inglês	2	-	-	-	-	-	-	-	-	-	-	-	6	6	1	1	-	-	-	-	-	-	-	-	23	24	
Matemática	3	2	-	-	-	-	-	-	2	1	-	-	6	9	12	11	-	-	-	-	-	-	-	-	40	41	
Medicina Veterinária	24	23	-	-	-	5	-	-	9	12	-	-	45	62	14	15	-	-	-	-	-	-	-	-	-	-	
Pedagogia	3	3	-	-	-	-	-	-	5	-	-	-	-	-	-	-	-	-	-	-	-	-	-	-	18	17	
Psicologia	7	6	-	-	-	-	-	-	2	2	-	-	3	5	-	-	-	-	-	-	-	-	-	-	-	-	
Química Integral	4	5	-	-	-	-	-	-	2	1	-	-	4	-	1	1	-	-	-	-	-	-	-	-	15	14	
Química Noturno	-	-	-	-	-	-	-	-	-	-	-	-	3	5	-	-	-	-	-	-	-	-	-	-	-	-	
Relações Internacionais	3	6	-	-	-	-	-	-	1	3	-	-	2	4	1	1	-	-	-	-	-	-	-	-	-	-	
Sistemas de Informação	1	1	-	-	-	-	-	-	2	1	-	-	-	1	13	13	-	-	-	-	-	-	-	-	-	-	
Zootecnia	6	7	-	-	-	1	-	-	4	-	-	-	17	22	-	-	-	-	-	-	-	-	-	-	-	-	
Educação do Campo	-	-	-	-	-	-	-	-	-	-	-	-	-	-	16	19	-	-	-	-	-	-	-	-	-	-	
Ensino Médio - CTUR	-	-	-	-	-	-	-	-	-	-	-	-	-	-	-	-	-	-	-	-	-	-	-	-	-	-	
Total	77	72	-	-	-	8	2	-	39	32	-	-	114	158	87	95	-	-	-	-	-	-	-	-	231	231	

(continua)

Quadro C.1.8 - Tipos de Bolsas de Graduação (continuação)

Cursos	PIBIC/ CNPq		PIBIC - Af/CNPQ		PIBIC - CONTRA PARTIDA		PIBITI/ CNPq		PROIC/ DPPG		PIBID		Monitoria		PET		Novos Talentos/ CAPES		Jovens Talentos		PROMI- SAES		Mérito		Iniciação à Docência		
	1º S	2º S	1º S	2º S	1º S	2º S	1º S	2º S	1º S	2º S	1º S	2º S	1º S	2º S	1º S	2º S	1º S	2º S	1º S	2º S	1º S	2º S	1º S	2º S	1º S	2º S	
Campus Nova Iguaçu																											
Administração	1	1	-	-	-	-	-	-	-	-	-	-	4	5	1	2	-	-	-	-	-	-	-	-	-	-	-
Ciência da Computação	2	1	-	-	-	-	2	-	-	-	-	-	4	9	1	1	-	-	-	-	-	-	-	-	-	-	-
Ciências Econômicas	-	2	-	-	-	-	-	-	-	-	-	-	1	1	3	2	-	-	-	-	-	-	-	-	-	-	-
Direito	-	-	-	-	-	-	-	-	-	-	-	-	-	-	-	-	-	-	-	-	-	-	-	-	-	-	-
Geografia	2	3	-	-	-	-	-	-	-	-	-	-	1	2	12	17	-	-	-	-	-	-	-	-	9	12	
História	10	9	-	-	-	-	-	-	-	-	-	-	2	6	-	-	-	-	-	-	-	-	-	-	22	22	
Letras - Português / Espanhol	-	-	-	-	-	-	-	-	-	-	-	-	3	3	1	-	-	-	-	-	-	-	-	-	45	42	
Letras - Português	-	-	1	-	-	-	-	-	-	-	-	-	2	2	3	4	-	-	-	-	-	-	-	-	30	30	
Matemática	1	1	-	-	-	-	-	-	-	-	-	-	4	7	-	-	-	-	-	-	-	-	-	-	20	25	
Pedagogia	7	6	-	-	-	-	-	-	-	-	-	-	2	3	3	3	-	-	-	-	-	-	-	-	19	20	
Turismo	1	2	1	-	-	-	-	-	-	-	-	-	2	2	-	-	-	-	-	-	-	-	-	-	-	-	
Turismo Cederj	-	-	-	-	-	-	-	-	-	-	-	-	-	-	-	-	-	-	-	-	-	-	-	-	-	-	
Total	24	25	2	1	-	-	2	-	-	-	-	-	25	40	24	29	-	-	-	-	-	-	-	-	145	151	
Campus Três Rios																											
Administração	1	-	-	-	-	-	-	-	-	-	-	-	-	1	3	3	-	-	-	-	-	-	-	-	-	-	-
Ciências Econômicas	1	-	-	-	-	-	-	-	-	-	-	-	3	4	4	4	-	-	-	-	-	-	-	-	-	-	-
Direito	-	1	-	-	-	-	-	-	-	-	-	-	3	3	3	3	-	-	-	-	-	-	-	-	-	-	-
Gestão Ambiental	1	-	-	-	-	-	-	-	-	-	-	-	3	3	3	3	-	-	-	-	-	-	-	-	-	-	-
Total	3	1	-	-	-	-	-	-	-	-	-	-	9	11	13	13	-	-	-	-	-	-	-	-	-	-	-

Fonte: PROPPG e PROGRAD

Quadro C.1.9 - Mobilidade Acadêmica Nacional

Discentes da UFRRJ em Outras IES				
Cursos	Campus	IES de Destino	Total	
			1º Sem.	2º Sem.
Ciências Sociais	-	-	-	1
Geologia	-	-	-	1
Engenharia de Materiais	-	-	-	7
Total			-	9

Fonte: PROGRAD

Quadro C.1.10 - Mobilidade Acadêmica - Discentes de Outras IES na UFRRJ

Discentes de Outras IES na UFRRJ			
Cursos	Universidade	Total	
		1º Sem.	2º Sem.
-	-	-	-
Total			

Fonte: PROGRAD

Quadro C.1.11 - Mobilidade Acadêmica - Inter-Campi

Mobilidade Inter-Campi				
Cursos	Campus de Origem	Campus de Destino	Total	
			1º Sem.	2º Sem.
-	-	-	-	-
Total				

Fonte: PROGRAD

Quadro C.1.12 - Mobilidade Acadêmica - Internacional

PROGRAMA LUSO SANTANDER		
Curso	Total	
	1º Sem	2º Sem
Administração Pública	1	-
Ciências Sociais	2	-
História	1	-
Economia	1	-
Total	5	-
CAPES FIPSE - EUA		
Curso	Total	
	1º Sem	2º Sem
Letras	1	-
Total	1	-
PROMISAES		
Curso	Total	
	1º Sem	2º Sem
Administração Pública	1	1
Arquitetura e Urbanismo	2	2
Geologia	2	1
Educação Física	1	-
Biologia	1	1
Administração	2	2
Total	9	7
PROGRAMA JOVENS TALENTOS		
Curso	Total	
	1º Sem	2º Sem
Belas Artes	2	-
Ciência da Computação	1	-
Ciências Biológicas	3	-
Engenharia Agrícola e Ambiental	1	-
Engenharia de Alimentos	1	-
História	2	-
Medicina Veterinária	3	-
Psicologia	1	-
Relações Internacionais	4	-
Total	18	-

(continua)

CIÊNCIA SEM FRONTEIRAS		
Curso	Total	
	1º Sem	2º Sem
Agronomia	24	17
Arquitetura	17	12
Ciencias Computação	7	3
Ciencias Biologicas	16	12
Educação Física	11	9
Eng Agricolo	4	2
Agrimesura	4	3
Eng Alimentos	15	9
Eng Mate	1	1
Florestal	25	20
Eng Quimica	81	26
Farmacia	4	1
Fisica	1	1
Geologia	24	10
Matrematica	4	2
Matematica	1	1
Med Vet	20	15
Quimica	2	
Siste Inf	10	7
Zootecnia	4	3
Total	275	154
Total Geral		

Fonte: PROGRAD

15.1.6. Estágio para Estudantes Externos à UFRRJ

Quadro C.1.13 - Número de Estagiários de Nível Superior por Instituição de Origem

Instituição de Origem	Nº de Estagiários por Instituição					
	Pública		Privada		Total	
	1º S	2º S	1º S	2º S	Pública	Privada
UERJ	04	03	-	-	07	-
UFF	05	04	-	-	09	-
UFRJ	01	01	-	-	02	-
UENF	01	01	-	-	02	-
UNIRIO	03	02	-	-	05	-
UFRRJ (curso de Direito/ICHS)	05	03	-	-	08	-
Universidade Castelo Branco	-	-	04	04	-	08
Universidade Estácio de Sá	-	-	11	12	-	23
Faculdade Bezerra de Araújo	-	-	01	01	-	02
UNIG	-	-	02	03	-	05
UNISUAM	-	-	05	01	-	06
FEUC	-	-	08	09	-	17
C.U. Moacyr Sreder Bastos/UNIMSB	-	-	02	02	-	04
Faculdade São José	-	-	01	00	-	01
FAMA - Faculdade Machado de Assis	-	-	01	00	-	01
Universidade Veiga de Almeida	-	-	00	01	-	01
Total	19	14	35	33	33	68

Fonte: PROGRAD/Divisão de Estágios

*Bolsas de estágio autorizadas pela Reitoria

Quadro C.1.14 - Número de Estagiários de Nível Médio por Instituição de Origem

Instituição de Origem	Nº de Estagiários por Instituição					
	Pública		Privada		Total	
	1º S	2º S	1º S	2º S	Pública	Privada
C.E. Professor Waldemar Raythe	03	03	-	-	06	-
C.E. Barão de Tefé	01	01	-	-	02	-
C.E. Presidente Dutra	05	04	-	-	09	-
IFF	02	03	-	-	05	-
FAETERJ Paracambi	03	03	-	-	06	-
ETERJ Itaguaí	03	03	-	-	06	-
C.E. Alvarina de Carvalho Jannot	-	01	-	-	01	-
FAETEC de Santa Cruz	-	01	-	-	01	-
Centro Educacional Vila Isabel	-	-	02	03	-	05
Escola Técnica Oliveira Feijó	-	-	01	01	-	02
Colégio Fernando Costa	-	-	03	03	-	06
C. Educacional Alfredo Prado	-	-	-	01	-	01
Total	17	19	06	08	36	14

Fonte: PROGRAD/Divisão de Estágios

15.1.7. Bolsas de Incentivo a Permanência

Quadro C.1.15 - Auxílios de Incentivo a Permanência por Modalidade

Cursos	Alimentação		Moradia		Transporte		Didático Pedagógico	
	1º Sem	2º Sem	1º Sem	2º Sem	1º Sem	2º Sem	1º Sem	2º Sem
<i>Campus Seropédica</i>								
Administração (I)	30	28	08	07	16	13	08	-
Administração (N)	04	07	05	01	07	06	01	-
Administração Pública	07	07	0	0	04	02	03	-
Agronomia	115	114	14	10	10	06	21	-
Arquitetura e Urbanismo	20	20	08	05	04	02	07	-
Belas Artes	09	11	01	01	01	01	01	-
Ciências Agrícolas	15	10	05	02	03	02	07	-
Ciências Biológicas	38	32	12	07	13	11	08	-
Ciências Contábeis	05	04	01	0	05	05	02	-
Ciências Econômicas	24	22	02	01	09	08	06	-
Ciências Sociais	36	32	06	03	15	10	13	-
Comunicação Social/Jornalismo	13	13	05	05	03	0	05	-
Direito	13	10	02	01	01	01	05	-
Economia Doméstica	05	03	02	-	01	01	00	-
Educação do Campo	00	0	00	0	00	0	00	-
Educação Física	65	67	14	07	17	10	13	-
Engenharia Agrícola e Ambiental	22	29	07	08	05	02	07	-
Engenharia de Agrimensura e Cartografia	34	36	08	08	03	03	05	-
Engenharia de Alimentos	25	22	10	09	04	04	06	-
Engenharia de Materiais	11	11	06	06	02	02	05	-
Engenharia Florestal	63	63	10	10	08	07	12	-
Engenharia Química	55	45	21	20	07	03	12	-
Farmácia	22	23	02	04	09	11	02	-
Filosofia	08	09	00	00	00	00	03	-
Física	17	13	04	03	05	04	06	-
Geografia	27	27	02	01	13	13	14	-
Geologia	18	16	06	03	02	01	04	-
História (N)	16	11	02	02	03	02	08	-
História (V)	30	28	14	04	13	13	07	-
Hotelaria	11	13	07	05	02	04	05	-
Letras - Português/Literaturas	12	13	03	02	08	08	06	-
Letras - Português/Inglês/Literaturas	12	10	03	01	06	07	06	-
Matemática	23	26	04	02	04	05	14	-
Medicina Veterinária	77	75	28	23	12	09	21	-
Pedagogia	15	14	02	03	12	10	05	-
Psicologia	39	39	16	13	14	12	09	-
Química (I)	13	07	09	04	07	04	04	-
Química (N)	07	05	02	02	02	02	02	-
Relações Internacionais	08	07	04	03	05	03	01	-
Sistemas de Informação	13	12	03	03	01	00	03	-
Zootecnia	40	37	16	11	02	02	13	-
Ensino Médio	00	00	00	00	00	00	00	-
Aluno Especial	00	00	00	00	00	00	00	-
Total	1017	971	274	200	258	209	280	

(Continua)

Quadro C.1.15 - Auxílios de Incentivo a Permanência por Modalidade (Continuação)

Cursos	Alimentação		Moradia		Transporte		Didático Pedagógico	
	1º Sem	2º Sem	1º Sem	2º Sem	1º Sem	2º Sem	1º Sem	2º Sem
<i>Campus Nova Iguaçu</i>								
Administração	25	24	20	19	21	24	28	-
Ciência da Computação	19	20	19	21	17	21	23	-
Ciências Econômicas	19	21	23	23	16	18	18	-
Direito	18	18	14	14	21	21	16	-
Geografia	24	25	21	18	20	19	16	-
História	25	24	21	22	30	28	23	-
Letras - Português / Espanhol/ Literaturas	20	21	20	21	14	15	04	-
Letras - Português / Literaturas	21	21	26	26	34	32	21	-
Matemática	20	19	24	25	14	13	25	-
Pedagogia	39	38	44	43	42	39	41	-
Turismo	20	19	28	28	21	20	26	-
Total	250	250	260	260	250	250	241	-
<i>Campus Três Rios</i>								
Administração	35	36	11	11	26	23	51	-
Ciências Econômicas	22	21	17	13	11	09	23	-
Direito	36	39	26	26	21	25	30	-
Gestão Ambiental	37	34	16	20	12	13	26	-
Total	130	130	70	70	70	70	130	-
Total Geral	1397	1351	604	530	578	529	651	-

Fonte: PROAES

Quadro C.1.16 - Bolsas de Programa de Desenvolvimento Acadêmico Institucional

Cursos	Apoio Técnico	PDAI
	1º Sem	2º Sem
Administração (integral)	19	13
Administração (noturno)	09	06
Administração Pública	08	09
Agronomia	48	38
Arquitetura e Urbanismo	10	13
Belas Artes	17	18
Ciências Agrícolas	11	15
Ciências Biológicas	07	07
Ciências Contábeis	02	05
Ciências Econômicas	08	09
Ciências Sociais	18	11
Comunicação Social/Jornalismo	23	16
Direito	09	04
Economia Doméstica	07	05
Educação do Campo	00	02
Educação Física	37	25
Engenharia Agrícola e Ambiental	01	06
Engenharia de Agrimensura e Cartográfica	12	07
Engenharia de Alimentos	07	09
Engenharia de Materiais	03	01
Engenharia Florestal	17	20
Engenharia Química	11	13
Farmácia	04	04
Filosofia	01	02
Física	07	06
Geografia	04	01
Geologia	04	04
História (noturno)	09	03
História (vespertino)	19	06
Hotelaria	14	07
Letras - Português/Literaturas	14	15
Letras - Português/Inglês/Literaturas	11	10
Matemática	09	12
Medicina Veterinária	28	41
Pedagogia	17	03
Psicologia	08	25
Química (integral)	02	02
Química (noturno)	06	03
Relações Internacionais	12	07
Sistemas de Informação	10	19
Zootecnia	56	42
Ensino Médio	01	03
Aluno Especial	01	0
Total	521	467

(Continua)

Quadro C.1.16 - Bolsas de Programa de Desenvolvimento Acadêmico Institucional

(Continuação)

Cursos	Apoio Técnico	PDAI
	1º Sem	2º Sem
<i>Campus Nova Iguaçu</i>		
Administração	03	05
Ciência da Computação	01	03
Ciências Econômicas	02	00
Direito	-	01
Geografia	01	02
História	01	03
Letras - Português/Espanhol/Literaturas	04	04
Letras - Português/Literaturas	02	02
Matemática	02	02
Pedagogia	05	04
Turismo	02	02
Total	23	28
<i>Campus Três Rios</i>		
Administração	03	01
Ciências Econômicas	05	06
Direito	03	06
Gestão Ambiental	13	03
Total	24	16
Total Geral	568	511

Fontes: PROGRAD/Divisão de Estágios e PROAES/SEAP

Nota: Devido à reformulação dos Programas de Bolsas da Universidade instituído pela portaria 380/GR de 24 de abril de 2014, o Programa de Bolsa de Apoio Técnico-Acadêmico não pertence mais a Divisão de Estágio/ PROGRAD, sendo agora reconhecido como Programa de Desenvolvimento Acadêmico Institucional - PDAI e supervisionado pela Reitoria de Assuntos Estudantis - PROAES.

15.2. Ensino de Pós-Graduação

15.2.1. Cursos de Mestrado

Quadro C.1.17 - Avaliação dos Cursos de Mestrado e Dados do Alunado por Semestre

Cursos	Última Avaliação CAPES	MATRICULADOS						DISSERTAÇÕES					
		1º SEM		2º SEM		Total		1º SEM		2º SEM		Total	
		M	F	M	F	1º S	2º S	M	F	M	F	1º S	2º S
Administração				02	06		08			-	-		-
Agricultura Orgânica	3	27	20	20	15	47	35	07	04	03	04	11	07
Biologia Animal	5			13	14		27			01	03		04
Ciências Fisiológicas	4	04	05	04	05	09	09	-	-	-	-	-	-
Multicêntrico em Ciências Fisiológicas	4	01	06	-	05	07	05	01	02	-	02	03	02
Ciência do Solo	6	22	17	15	08	39	23	10	09	-	01	19	01
Ciência e Tecnologia de Alimentos	4	12	40	09	31	52	40	03	09	-	03	12	03
Ciências Ambientais e Florestais	4	30	20	21	13	50	34	09	07	02	-	16	02
Ciências Veterinárias	4	12	26	10	16	38	26	03	12	01	-	15	01
Desenvolvimento, Agricultura e Sociedade	5	21	41	15	37	62	52	06	04	03	08	10	11
Educação	4	28	70	19	52	98	71	08	18	02	03	26	05
Educação Agrícola	3			102	108		210			15	15		30
Engenharia Química	3	24	19	22	20	43	42	03	-	-	01	03	01
Engenharia Agrícola e Ambiental				07	06		13			-	-		-
Filosofia	3	08	02	08	02	10	10	-	-	-	-	-	-
Fitossanidade e Biotecnologia Aplicada	3	05	08	05	05	13	10	01	04	01	-	05	01
Fitotecnia	5	13	19	12	20	32	32	02	03	04	03	05	07
História	3	38	38	32	33	76	65	06	04	01	05	10	06
Profissional em História				10	02		12			-	-		-
Gestão e Estratégia em Negócios	3			19	18		37			01	-		01
Medicina Veterinária	4	16	30	14	25	46	39	02	05	01	02	07	03
Profissional em Letras	4	03	23	08	46	26	54	-	-	-	-	-	-
Química	4	13	11	13	11	24	24	03	02	01	-	05	01
Zootecnia	4	14	34	12	30	48	42	02	08	03	06	10	09
Práticas em Desenvolvimento Sustentável	3	19	23	22	38	42	60	-	01	10	09	01	19
Ciências Sociais	3	35	26	25	35	61	48	10	03	01	02	13	03
Modelagem Matemática e Computacional	4	21	09	16	09	30	25	04	-	06	-	04	06
Psicologia	3	13	38	11	27	51	38	02	11	-	02	13	02
Desenvolvimento Territorial e Políticas Públicas	3			13	12		25			-	-		-
Matemática em Rede Nacional	3	49	06	41	06	55	47	04	-	07	03	04	10
Total		428	531	520	655	959	1163	86	106	63	72	192	135

Fonte: Pró-Reitoria de Pesquisa e Pós-Graduação

15.2.2. Cursos de Doutorado

Quadro C.1.18 - Avaliação dos Cursos de Doutorado e Dados do Alunado por Semestre

Cursos	Última Avaliação CAPES	Matriculados						Teses					
		1º SEM		2º SEM		Total		1º SEM		2º SEM		Total	
		M	F	M	F	1º S	2º S	M	F	M	F	1º S	2º S
Biologia Animal	5			15	19		34			01	-		01
Multicêntrico em Ciências Fisiológicas	4	07	07	07	07	14	14	-	-	02	-	-	02
Ciência do Solo	6	32	19	27	19	51	46	05	-	01	01	05	02
Ciência e Tecnologia de Alimentos	3	16	35	16	31	51	47	01	04	02	03	05	05
Ciências Ambientais e Florestais	4	30	20	20	19	50	39	09	07	03	-	16	03
Ciência, Tecnologia e Inovação Agropecuária	4	36	28	30	25	64	55	06	03	02	-	09	02
Ciências Veterinárias	4	18	56	15	49	74	64	05	10	-	04	15	04
Desenvolvimento, Agricultura e Sociedade	5	26	36	21	32	62	53	05	03	01	04	08	05
Fitotecnia	5	22	17	21	20	39	41	02	01	09	02	03	11
História	4	09	12	09	12	21	21	-	-	-	-	-	-
Química	4	13	23	14	24	36	38	02	02	01	01	04	02
Zootecnia	3	09	15	08	12	24	20	01	02	-	-	03	-
Medicina Veterinária	4	13	21	13	22	34	35	-	01	02	02	01	04
Total		231	289	216	291	520	507	36	33	24	17	69	41

Fonte: Pró-Reitoria de Pesquisa e Pós-Graduação

15.3. Programa Institucional de Capacitação Docente e Técnico-Administrativo

Quadro C.1.19 - Demonstrativo do Corpo Docente em Programa de Capacitação

Unidades	Tipo de Afastamento	Nível e Local										
		Especialização		Mestrado		Doutorado		Pós-Doutorado		Total		Total Geral
		País	Ext.	País	Ext.	País	Ext.	País	Ext.	País	Ext.	
Instituto de Agronomia	Comunicação					2						
	H. Especial					2						
	Integral								2	4	2	6
	Total					4			2	4	2	6
Instituto de Biologia	Integral								1		1	1
	Total								1		1	1
Instituto de Ciências Exatas	Comunicação					2				2		2
	H. Especial					9				9		9
	Integral		1			1				1	1	2
	Total		1			12				12	1	13
Instituto de Ci. Humanas e Sociais	Comunicação	1				6		1	1	8	1	9
	H. Especial					9		1		10		10
	Integral		4			3	1	2	3	5	8	13
	Total	1	4			18	1	4	4	23	9	32
ICSA	Comunicação											
	H. Especial					1				1		1
	Integral								1		1	1
	Total					1			1	1	1	2
Instituto de Educação	Comunicação			1		1				2		2
	H. Especial			1		3				4		4
	Integral					1		1	2	2	2	4
	Total			2		5		1	2	8	2	10
Instituto de Florestas	Comunicação					1				1		
	Total					1				1		1
Instituto de Tecnologia	Comunicação					2				2		2
	H. Especial					12				12		12
	Integral		1			1	1		2	1	4	5
	Total		1			15	1		2	15	4	19
Instituto de Veterinária	H. Especial					1				1		1
	Integral											
	Total					1				1		1
Instituto de Zootecnia	H. Especial					2				2		2
	Integral								1		1	1
	Total					2			1	2	1	3
Instituto Multidisciplinar	Comunicação					3				3		3
	H. Especial					15				15		15
	Integral		2			5	2	1	4	6	8	14
	Total		2			5	2	1	4	24	8	32
Instituto de Três Rios	Comunicação					1				1		1
	H. Especial					3				3		3
	Integral					1		1	1	2	1	3
	Total					1		1	1	6	1	7
Total do Ensino Superior												
CTUR	Integral					2				2		2
Total do Ensino Médio						2				2		2
Resumo geral da UFRRJ	Comunicação	1	-	1	-	18	-	1	1	21	1	22
	H. Especial	-	-	1	-	57	-	1	-	59	-	59
	Integral	-	8	1	-	14	4	4	17	19	29	48
Total Geral		1	8	3	-	89	4	6	18	99	30	129

Fonte: Pró-Reitoria de Pesquisa e Pós-Graduação - PICDT / COINFO

Quadro C.1.20 - Demonstrativo do Corpo Técnico-Administrativo em Programa de Capacitação

Unidades	Tipo de Afastamento	Nível e Local										
		Especialização		Mestrado		Doutorado		Pós-Doutorado		Total		Total Geral
		País	Ext.	País	Ext.	País	Ext.	País	Ext.	País	Ext.	
Reitoria	Integral	1		1						2	-	2
	Total	1		1						2	-	2
PROGRAD	H. Especial					1				1	-	1
	Total					1				1	-	1
PROEXT	Comunicação			1						1	-	1
	H. Especial			1						1	-	1
	Total			2						2	-	2
PROAF	H. Especial				1						1	1
	Total				1						1	1
PROAD	H. Especial			1						1	-	1
	Total			1						1	-	1
Instituto de Agronomia	H. Especial					2				2		2
	Total					2				2		2
Instituto de Biologia	H. Especial				1	1				1	1	2
	Total				1	1				1	1	2
Instituto de Ciências Exatas	H. Especial					1				1		1
	Total					1				1		1
Instituto de C. Humanas e Sociais	Comunicação	1								1		1
	H. Especial	1								1		1
	Total	2								2		2
Instituto de Educação	H. Especial					1				1		1
	Total					1				1		1
Instituto de C. Sociais Aplicadas	Comunicação			1						1		1
	Total			1						1		1
Instituto de Florestas	H. Especial			1		1				2		2
	Comunicação			1						1		1
	Total			2		1				3		3
Instituto de Tecnologia	H. Especial			2						2		2
	Total			2						2		2
Instituto de Veterinária	H. Especial			1		1				2		2
	Total			1		1				2		2
Instituto de Zootecnia	H. Especial					1				1		1
	Total					1				1		1
Instituto Multidisciplinar (N. Iguazu)	Comunicação			1		1				2		2
	H. Especial			2		1				3		3
	Integral			1						1		1
	Total			4		2				6		6
Instituto Três Rios	Comunicação					1				1		1
	Total					1				1		1
Total do Ensino Superior		3	-	14	2	12	-	-	-	29	2	31
CTUR	Comunicação	-		1		-				1	-	1
	H. Especial	1		1		4				6	-	6
	Total	1		2		4				7	-	7
Total do Ensino Médio		1		2		4				7		7
UFRRJ	Comunicação	1		5		2						
	H. Especial	2		9	2	14						
	Integral	1		2								
Total Geral		4		16	2	16						38

Fonte: Pró-Reitoria de Pesquisa e Pós-Graduação - PICDT

Obs.: C/ Autorização - Docentes ou técnicos que ingressaram na UFRRJ já cursando pós-graduação.

Hora/Especial = Horário especial para servidores estudantes.

Quadro C.1.21 - Docentes e Técnico-Administrativos Concluintes de Pós-Graduação, por Local e Nível

Local	Nível				Total	
	Mestrado		Doutorado			
	Docente	Téc.-Adm.	Docente	Téc.-Adm.	Docente	Téc.-Adm.
País	3	16	89	16	92	32
Exterior	-	2	4	-	4	2
Total	3	18	93	16	96	34

Fonte: Pró-Reitoria de Pesquisa e Pós-Graduação - PICDT

15.4. Atividades de Extensão

Quadro C.1.22 - Programas de Extensão

Programa	Docentes Envolvidos	Discentes Envolvidos	Técnicos Envolvidos	Participantes
1º Semestre				
-	-	-	-	-
2º Semestre				
Educação Continuada em Ética, Bioética e Bem Estar Animal.	2	-	-	30

Fonte: PROEXT

Quadro C.1.23 - Projetos de Extensão

Projetos/ 1º Semestre	Docentes Envolvidos	Discentes Envolvidos	Técnicos Envolvidos	Participantes
Transferência de Tecnologia em Gestão Social	2	-	-	120
Núcleo de Diálogos Interculturais	5	-	-	NI
Persona: Gênero, Discurso e Imagem.	2	8	-	NI
Educação Patrimonial em Oriximá/PA – A Comunicação como Ferramenta na Prática Intencional	1	1	-	100
Publicar - Articulando a produção Acadêmica entre Professores e Alunos	9	5	-	20
Universidade Rural Aberta à Terceira Idade	2	1	-	15
Materiais Curriculares Educativos online para a Matemática na Educação Básica	5	7	-	200
Jardim Didático e Mini – usina de Compostagem	6	2	-	700
Subsídios para a Capacitação de Professores de Geografia na Educação Básica: articulando Teoria e Prática para a Construção de uma Atividade Docente Crítica e Reflexiva	1	2	-	50
Direitos Civis Femininos – Da Idade Média aos Dias Atuais	1	4	1	1000
Seroleite: Ação Integrada de assistência Técnica e Capacitação de Produtores de Leite	1	8	-	3 propriedades
Informativo Idea	1	1	-	NI
Animais no Ensino e na Ciência	1	3	-	150
Programa de Boas Práticas de Sanidade Animal para a Agricultura familiar em Bases Agroecológicas na Bacia Leiteira da Área de Proteção Ambiental Catumbi em Seropédica	1	2	1	8 famílias
Projeto para o Seminário Futebol e Moralidade Ética, Mídias e Formação Humana no Brasil.	5	-	-	600
Câmara ao Ar Livre	1	2	-	100
Dia de África – Nossa História, Nossa Realidade.	1	4	1	NI
O Papel do Escritório de Advocacia do IM. UFRRJ no acesso à Justiça na Baixada Fluminense	1	-	-	27
Brinquedoteca do CAIC Paulo Dorso Filho: Dialogando com seu Funcionamento	1	-	-	12
História Digital: Estratégias de Ensino e Pesquisa para Instâncias Subsequentes	1	-	-	NI
Os Desafios e Cuidados na Hotelaria	2	-	-	90
Mãos que Criam rojeto de capacitação para a Promoção Social	4	3	-	250
Dinheiro e Vida	1	-	-	30
Educação Financeira	1	-	-	50
Alimentação no <i>Campus</i> da UFRRJ de Seropédica: Discutindo a Regulação para Concessão de Serviços de Alimentação	3	2	-	NI
O Significado e a Representatividade da Cultura Local: Princípios e Direitos	1	-	-	20
Controle Sanitário de Vetores no Centro Nacional de Hipismo	1	-	-	20000
Práticas Pedagógicas em Educação do Campo	1	-	-	25
IRPF 2014	3	9	-	200
Mapeamento do Patrimônio Geológico de Seropédica	1	-	-	Indefinido
Defenda-se	1	-	-	10000

continua

Quadro C.1.23 - Projetos de Extensão (Continuação)

Projetos/ 2º Semestre	Docentes Envolvidos	Discentes Envolvidos	Técnicos Envolvidos	Participantes
Pontos Chave para elaboração e submissão de Protocolos para avaliação pelas EUAS	2	-	-	NI
Biosegurança, bem estar animal e ética na Experimentação Animal.	2	-	-	80
Perspectivas e ética no uso de Animais não Humanos. Absolutista, utilitarista e bem estarista	1	-	-	NI
Transferência de Tecnologia em Gestão Social	2	-	-	120
Persona: Gênero, Discurso e Imagem.	2	8	-	NI
Universidade Rural Aberta à Terceira Idade	2	1	-	15
Jardim Didático e Mini-usina de Compostagem	6	2	-	700
Direitos Cíveis Femininos da Idade Média aos Dias Atuais	1	4	1	1000
Seroleite: Ação Integrada de Assistência Técnica e Capacitação aos Produtores de Leite	1	8	-	3 Propriedades
Informativo Idea	1	1	-	NI
Programa de Boas Práticas de Sanidade Animal para a Agricultura Familiar em Bases Agroecológicas na Bacia Leiteira da Área de Proteção Ambiental catumbi em Seropédica	1	2	1	8 Famílias
Câmara ao Ar Livre	1	2	-	100
Brinquedoteca do CAIC Paulo Dacorso Filho: Dialogando com seu Funcionamento	1	-	-	12
Introdução do Software R para Análise de Dados Estatísticos	2	-	-	15
O Significado e a Representatividade da Cultura Local: Princípios e Direitos	1	-	-	20
Controle sanitário de Vetores no Centro Nacional de Hipismo	1	-	-	20000
Práticas Pedagógicas em Educação do Campo	1	-	-	25
A Flora Fluminense Ameaçada: Conhecer Restaurar e Conservar	4	1	-	NI
Experiências com Educação Quilombola na Escola Municipal Áurea Pires da Gama	1	-	-	NI
Projeto Barita	2	-	-	NI
Mapeamento do Patrimônio Geológico de Seropédica	1	-	-	Indefinido
Defenda-se	1	-	-	10000
Diálogos em Mundos Ibéricos	2	-	-	NI

Fonte: PROEXT

Quadro C.1.24 - Cursos de Extensão Universitária

Cursos/1º Semestre	Matriculados	Carga Horária
Formação Continuada em Conselhos Escolares	160	200
Curso Preparatório para o ENEM	150	300
Interpolação Espacial de Dados Ambientais: Teoria e Aplicações	15	12
Taxonomia Vegetal com Ênfase em Caracteres	25	3
III curso de Atualização em Medicina Equina	100	NI
Iconografia da Arte Marajoara: Conexões entre Ancestralidade e Contemporaneidade	22	80
Materiais Concretos: O Desafio do uso de Materiais Manipuláveis na Educação Matemática nos diferentes Níveis de Ensino	NI	NI
História Digital: Estratégias de Ensino e Pesquisa	50	25
Cursos/2º Semestre	Matriculados	Carga Horária
Curso Preparatório para o ENEM	NI	300
Taxonomia Vegetal com Ênfase em Caracteres Vegetativo	25	3
III Curso de Atualização em Medicina Equina da UFRRJ	100	
Introdução ao Uso do R	NI	45
Iconografia da Arte Marajoara: Conexões entre Ancestralidade e Contemporaneidade	22	80
Estudo Reflexivo da Gramática Normativa	15	30
Discutindo o Infinito no VMT: Uma Proposta para a Sala de Aula	15	30
Parasitóides em Formigas, com Ênfase em Formigas Cortadeiras.	20	40
Hiper – aprendizagem, Memorização e Leitura Dinâmica.	50	16
Introdução à Equoterapia	12	12
O Uso da Trilha Itinerante na Construção do Conhecimento e Divulgação Científica	12	20
Aspectos Psicológicos no Período Gestacional, Puerpério e Atuação do Psicológico	12	20
Pôster Acadêmico: O que é? Como se faz?	25	12
Curso de Extensão em Terceirização de Serviços e Acidentes de Trabalho	45	20
Conservas Artesanais	12	20
Curso Preparatório para o ENEM da UFRRJ – Campus Nova Iguaçu	40	800
I Curso de Pluralistas: “Imagem Decifra-me ou Devoro-te”	60	NI
Corpo Teatral e Arte de Dançar Afro	30	60

Fonte: PROEXT

15.5. Assistência Estudantil e Comunitária

15.5.1. Assistência Alimentar

Quadro C.1.25 - Dados Gerais da Assistência Alimentar - Restaurantes Universitários (RU)

Detalhamento	Quantidade	
	Seropédica	Nova Iguaçu
Capacidade de atendimento diário	3500	1000
Funcionamento durante o ano (dias)	281	219
Média de alunos beneficiados/dia	3099	650

Fontes: PROAES/Coordenação do RU e IM/Coordenadoria do RU

Quadro C.1.26 - Detalhamento das Refeições Servidas nos RU

Desjejum		Almoço		Jantar		Total	
Seropédica	N. Iguaçu	Seropédica	N. Iguaçu	Seropédica	N. Iguaçu	Seropédica	N. Iguaçu
151.756	9.401	500.935	52.775	218.014	46.490	870.705	108.666

Fontes: PROAES/Coordenação do RU e IM/Coordenadoria do RU

Quadro C.1.27 - Refeições Servidas no RU por Tipo de Comensal

Tipos de Comensais								
Refeições	Discentes		Servidores		Outros		Total	
	Seropédica	N. Iguaçu	Seropédica	N. Iguaçu	Seropédica	N. Iguaçu	Seropédica	N. Iguaçu
Desjejum	128.964	9.297	2.973	56	19.819	48	151.756	9.401
Almoço	476.593	43.318	3.598	4.119	20.744	5.338	500.935	52.775
Jantar	206.870	41.607	1.659	2.063	9.485	2.820	218.014	46.490
Total	812.427	94.222	8.230	6.238	500.048	8.206	870.705	108.666

Fontes: PROAES/Coordenação do R U e IM/Coordenadoria do RU

Quadro C.1.28 - Custo Médio dos Gêneros Alimentícios

Desjejum		Almoço		Jantar	
Seropédica	N. Iguaçu	Seropédica	N. Iguaçu	Seropédica	N. Iguaçu
1,35	1,10	2,40	4,20	2,58	4,20

Fontes: PROAES/Coordenação do R U e IM/Coordenadoria do RU

Nota: Este custo refere-se apenas aos alimentos não incluindo, portanto, outros custos, tais como: pessoal, serviço de terceiro, pessoa jurídica, energia elétrica, gás, água, lenha, etc.

15.5.2. Assistência Residencial

Quadro C.1.29 - Detalhamento dos Discentes de Graduação e Pós-Graduação Alojados

Discentes da Graduação	
Alojamentos Masculinos	Nº. de Discentes Alojados
Masculino 1	142
Masculino 2	162
Masculino 3	148
Masculino 4	149
Masculino 5	132
Masculino 6	130
Total	863
Alojamentos Femininos	Nº. de Discentes Alojados
Feminino 1	226
Feminino 2	144
Feminino 3	180
Feminino 4	188
Feminino 5	50
Feminino 6	58
Total	846
Total da Graduação	1709
Discentes da Pós-Graduação	
Masculino	Não informado
Feminino	Não informado
Total da Pós-Graduação	Não informado
Total de Alunos Alojados	

Fontes: PROAES/Divisão de Residência Estudantil e PROPPG

15.5.3. Assistência Médico-Ambulatorial

Quadro C.1.30 - Detalhamento do Atendimento Médico-Ambulatorial

Detalhamento do Atendimento		Total
Consultas		7052
Ambulatoriais (Pronto Atendimento)	6.380	7.052
Emergenciais	672	
Remoção (com 14 acompanhamentos)		123
Por motivo de saúde (NASSUR)		01
Social		32
Emergencial		90
Atendimento Odontológico		175
Consultas		55
Curativos		07
Diversos		07
Extrações		44
Obturações Provisórias		11
Tartarectomias		21
Retirada de Pontos		30
Outros		5.398
Exame para Parque Aquático		01
Exame de Saúde Admissional		143
Acidente de Trabalho		00
Imobilizações		44
Licenças Médicas		328
Exames para redistribuição/exoneração/desligamento		09
Perícia para inclusão de dependentes		02
Perícia para isenção de IR		19
Perícia para restrição de atividades laborativas		04
Avaliação de invalidez para fins de Aposentadoria		09
Integralização de Proventos		01
Pequenas Cirurgias		00
Retirada de Pontos		42
Injeções Intravenosas		848
Injeções Intramusculares		1.153
Injeções Subcutâneas		108
Nebulizações		222
Vacinas Anti-Rábicas		28
Vacinas Antitetânicas		30
Eletrocardiograma		284
Curativos		356
Venóclise (aplicação de líquido/medicamento por via venosa)		433
Irrigação Auricular		00
Oxigenoterapia		44
Eletro Cauterização		00
Irrigação Ocular		41
Sondagem Vesical		00
Aspiração de Secreções		01
Número de Internações (qualquer período)		00
Administração de Medicamento Oral		539
Administração de Medicamento Sublingual		125
Verificação de Sinais Vitais		584
Número de Óbitos		00
Total Geral		12.748

Fontes: PROAD/DP/Divisão de Saúde e NASSUR; CAIC.

15.6. Educação Infantil, Ensino Fundamental e Educação de Jovens e Adultos

Quadro C.1.31 - Dados do Alunado do Centro de Atenção Integral à Criança e ao Adolescente - CAIC

Situação	Educação Infantil (Jardim I e II)	Ensino Fundamental	Educação de Jovens e Adultos (EJA)
Faixa Etária	04 a 05 anos	06 a 17 anos	16 a 76 anos
Matriculados	95	481	--
Número de Turmas	04	18	--
Transferências Recebidas	06	34	--
Transferências Concedidas	06	44	--
Desistências	--	--	--
Evasões	--	--	--
Retenções	--	30	--
Nº. de Certificados Emitidos	--	42	--
Concluintes	89	437	--

Fonte: Centro de Atenção Integral à Criança e ao Adolescente - CAIC

15.8. Recursos Humanos

15.8.1. Corpo Docente Efetivo e Substituto

Quadro C.1.33 - Posição do Corpo Docente Efetivo

	Total	Cargo / Emprego						Pos. no Quadro		Regime de Trabalho			Titulação					Sexo	
		Tit.	Assoc	Adj.	Ass.	Aux.	E.M.	QP	TE	20	40	DE	Gr.	Ap.	Esp.	Ms	Dr	M	F
Agronomia	73	4	29	30	4	6		73				73	1			7	65	56	17
Fitotecnia	19	1	11	5	-	2	-	19	-	-	-	19	-	-	-		19	14	5
Geociências	36	-	6	23	4	3	-	36	-	-	-	36	1	-	-	6	29	27	9
Solos	18	3	12	2	-	1	-	18	-	-	-	18	-	-	-	1	17	15	3
Biologia	93	1	44	37	3	8	-	93	-	-	1	92	1	-	1	9	82	53	40
Biologia animal	37	1	16	18	1	1	-	37	-	-	-	37	-	-	1	4	32	23	14
Entomologia e Fitopatologia	12		6	4	-	2	-	12	-	-	-	-	-	-	-	1	11	9	3
Ciências Fisiológicas	20		10	7	1	2	-	20	-	-	-	20	-	-	-	1	19	13	7
Genética	11	-	6	3	-	1	-	11	-	-	1	10	1	-	-	-	10	4	7
Botânica	13	-	6	4	1	2	-	12	-	-	-	13	-	-	-	3	10	4	9
Ciências Exatas	131	1	32	73	13	12		131				131	1		1	22	107	94	37
Física	22	-	7	11	1	3	-	22	-	-	-	22	-	-	-	2	20	21	1
Matemática	48	-	9	23	11	5	-	48	-	-	-	48	-	-	-	16	32	37	11
Química	61	1	16	39	1	4	-	61	-	-	-	61	1	-	1	4	55	36	25
Ciências Humanas e Sociais	152	-	24	86	20	22	-	152	-	12		140	2	-	-	30	120	84	67
Letras e Comunicação Social	34	-	-	21	3	10	-	34	-	4	-	30	2	-	-	6	26	15	19
Des. Agricultura e Sociedade	18	-	14	4	-	-	-	18	-	-	-	18	-	-	-		18	10	7
História	26	-	6	17	-	3	-	26	-	-	-	26	-	-	-	1	25	14	12
Filosofia	15	-	1	11	1	2	-	15	-	-	-	15	-	-	-	2	13	13	2
Artes	12	-	1	3	8	-	-	12	-	-	-	12	-	-	-	8	4	9	3
Ciências Sociais	29	-	2	24	1	2	-	29	-	-	-	29	-	-	-	1	28	13	16
Ciências Jurídicas	18	-	-	6	7	5	-	18	-	8	-	10	-	-	-	12	6	10	8
Ciências Sociais Aplicadas	94	-	18	40	23	13	-	94	-	-	7	87	-	-	2	45	47	49	45
Ciências Adm e Cont.	51	-	3	27	12	9	-	51	-	-	7	44	-	-	1	29	21	28	23
Ciências Econ.	21	-	10	6	3	2	-	21	-	-	-	21	-	-	1	5	15	16	5
Economia Dom.	22	-	5	7	8	2	-	22	-	-	-	22	-	-	-	11	11	5	17
Educação	78	-	22	39	8	9	-	78	-	-	-	78	-	-	3	12	63	34	44
Educação Física e Desporto	16	-	4	7	4	1	-	16	-	-	-	16	-	-	2	7	7	12	4
Psicologia e Orientação	20	-	4	12	-	4	-	20	-	-	-	20	-	-	1		19	6	14
Teoria e Planejamento de Ensino	39	-	13	18	4	4	-	39	-	-	-	39	-	-	-	5	34	16	23
Educação do Campo, Movimentos Sociais e Diversidade	3	-	1	2	-	-	-	3	-	-	-	3	-	-	-		3		3

(Continua)

Quadro C.1.33 - Posição do Corpo Docente Efetivo (Continuação)

Unidades	Total	Cargo / Emprego						Pos. no Quadro		Regime de Trabalho			Titulação					Sexo	
		Tit.	Assoc	Adj.	Ass.	Aux.	E.M.	QP	TE	20	40	DE	Gr.	Ap.	Esp.	Ms	Dr	M	F
Florestas	38		17	13	3	5		38				38		1		2	35	29	9
Ciências Ambientais	19	-	10	8	-	1	-	19	-	-	-	19	-	-	-	-	19	15	4
Silvicultura	11	-	1	5	2	3	-	11	-	-	-	11	-	1	-	1	9	9	2
Produtos Florestais	8	-	6	-	1	1	-	8	-	-	-	8	-	-	-	1	7	5	3
Tecnologia	94	1	33	41	7	12	-	94	-	-	-	94	-	-	-	16	78	49	45
Engenharia	29	-	6	14	1	8	-	29	-	-	-	29	-	-	-	8	21	16	13
Tecnologia de Alimentos	15	-	5	9	1	-	-	15	-	-	-	15	-	-	-	1	14	5	10
Engenharia Química	23	1	15	3	4	-	-	23	-	-	-	23	-	-	-	4	19	13	10
Arquitetura e Urbanismo	27	-	7	15	1	4	-	27	-	-	-	27	-	-	-	3	24	15	12
Veterinária	61	5	34	19	1	2	-	61	-	-	-	61	-	-	-	1	60	32	39
Epidemiologia e Saúde Pública	15	1	7	7	-	-	-	15	-	-	-	15	-	-	-	-	15	9	6
Microbiologia e Imunologia Veterinária	15	1	8	5	1	-	-	15	-	-	-	15	-	-	-	1	14	6	9
Medicina e Cirurgia	19	1	11	5	-	2	-	19	-	-	-	19	-	-	-	-	19	11	8
Parasitologia Animal	12	2	8	2	-	-	-	12	-	-	-	12	-	-	-	-	12	6	6
Zootecnia	38	1	20	14	1	2	-	38	-	-	-	38	1	-	-	6	31	27	11
Nutrição Animal e Pastagens	13	1	8	4	-	-	-	13	-	-	-	13	1	-	-	-	12	12	1
Produção Animal	16	-	9	4	1	2	-	16	-	-	-	16	-	-	-	5	11	8	8
Reprodução e Avaliação Animal	9	-	3	6	-	-	-	9	-	-	-	9	-	-	-	1	8	7	2
Inst. Multidisciplinar (IM)	184	-	19	116	24	25	-	184	-	4	1	179	1	-	1	41	141	94	90
Instituto de Três Rios	64	-	-	36	20	8	-	64	-	1	-	63	-	-	-	25	39	38	26
Total Ensino Superior	1099	13	291	544	127	124	-	1099	-	24	2	1073	7	1	8	216	867	639	460
Colégio Técnico	55	-	-	-	-	-	55	55	-	-	2	53	-	-	8	32	15	28	27
Total Geral	1154	13	291	544	127	124	55	1154	-	24	4	1126	7	1	16	248	882	667	487

Fonte: PROAD / Departamento de Pessoal

Quadro C.1.34 - Posição do Corpo Docente Substituto

Unidades	Substitutos	Regime de Trabalho		Titulação					Sexo	
		20	40	Gr.	Ap.	Esp.	Ms.	Dr.	M	F
Agronomia	1	1		1					1	
Fitotecnia										
Geociências	1	1		1					1	
Solos										
Biologia	5	5					5		3	2
Biologia Animal										
Entomologia e Fitopatologia										
Ciências Fisiológicas	3	3					3		3	
Genética										
Botânica	2	2					2			2
Ciências Exatas	10	8	2				7	1	4	6
Física	2	2					1	1	1	1
Matemática	5	3	2	1			4		3	2
Química	3	3		1			2			3
Ciências H. e Sociais	13	7	6	4		1	4	4	8	5
Letras e Comunicação Social	4	4					3	1	3	1
Desenvolvimento, Agricultura e Sociedade	1		1	1						1
História										
Filosofia	1	1						1	1	
Artes	2		2	2					2	
Ciências Sociais	2		2					2	1	1
Ciências Jurídicas	3	2	1	1		1	1		1	2
Ciências S. e Aplicadas										
Ciências Administrativas e Contábeis										
Ciências Econômicas										
Economia Doméstica										
Educação	5	5		2			3		4	1
Educação Física e Desportos	4	4		2			2		3	1
Psicologia e Orientação										
Teoria e Planejamento de Ensino	1	1					1		1	
Florestas	2	1	1				2			2
Ciências Ambientais	1	1					1			1
Silvicultura	1		1				1			1
Produtos Florestais										
Tecnologia	7	7		1		1	3	2	2	5
Engenharia	2	2					1	1	1	1
Tecnologia de Alimentos	2	2					1	1		2
Engenharia Química	2	2		1			1		1	1
Arquitetura e Urbanismo	1	1				1				1
Veterinária	6	5	1	2			2	2	3	3
Epidemiologia e Saúde Pública	4	3	1	1			1	2	2	2
Microbiologia e I. Veterinária										
Medicina e Cirurgia	2	2		1			1		1	1
Parasitologia Animal										
Zootecnia										
Nutrição Animal e Pastagens										
Produção Animal										
Reprodução e Aval. Animal										
Instituto Multid. de Nova Iguaçu	15	13	2	1	1	2	9	2	8	7
Instituto de Três Rios	12	4	8			2	10		5	7
Total Ensino Superior	89	68	21	17	1	10	50	11	45	44
Colégio Técnico	12	4	8	5	1		5	1	7	5
Total Geral	101	72	29	22	2	10	55	12	52	49

Fonte: PROAD/ Departamento de Pessoal

Quadro C.1.35 - Qualificação do Corpo Docente Efetivo

Unidades	Docentes					Índice de Qualificação Docente
	Total	Titulação				
		Gr	A/E	Ms	Dr	
Agromonia	73	1		7	65	4,75
Fitotecnia	19				19	5,00
Geociências	36	1		6	29	4,56
Solos	18			1	17	4,89
Biologia	93	1	1	9	82	4,73
Biologia Animal	37		1	4	32	4,70
Entomologia e Fitopatologia	12			1	11	4,83
Ciências Fisiológicas	20			1	19	4,90
Genética	11	1			10	4,64
Botânica	13			3	10	4,54
Ciências Exatas	131	1	1	22	107	4,61
Física	22			2	20	4,82
Matemática	48			16	32	4,33
Química	61	1	1	4	55	4,75
Ciências H. e Sociais	152	2		30	120	4,55
Letras e Comunicação Social	34	2		6	26	4,41
Desenv., Agricultura e Sociedade	18				18	5,00
História	26			1	25	4,92
Filosofia	15			2	13	4,73
Artes	12			8	4	3,67
Ciências Sociais	29			1	28	4,93
Ciências Jurídicas	18			12	6	3,67
Ciências S. e Aplicadas	94		2	45	47	3,98
Ciências Adm. e Contábeis	51		1	29	21	3,80
Ciências Econômicas	21		1	5	15	4,38
Economia Doméstica	22			11	11	4,00
Educação	78		3	12	63	4,58
Educação Física e Desportos	16		2	7	7	3,75
Psicologia e Orientação	20		1		19	4,85
Teoria e Planejamento de Ensino	39			5	34	4,74
Florestas	38		1	2	35	4,82
Ciências Ambientais	19				19	5,00
Silvicultura	11		1	1	9	4,55
Produtos Florestais	8			1	7	4,75
Tecnologia	94			16	78	4,66
Engenharia	29			8	21	4,45
Tecnologia de Alimentos	15			1	14	4,87
Engenharia Química	23			4	19	4,65
Arquitetura e Urbanismo	27			3	24	4,78
Veterinária	61			1	60	4,97
Epidemiologia e Saúde Pública	15				15	5,00
Microb. Imunologia Veterinária	15			1	14	4,87
Medicina e Cirurgia	19				19	5,00
Parasitologia Animal	12				12	5,00
Zootecnia	38			6	31	4,55
Nutrição Animal e Pastagens	13	1			12	4,69
Produção Animal	16			5	11	4,38
Reprodução e Avaliação Animal	9			1	8	4,78
Inst. Multidisciplinar (NI)	184	1	1	41	141	4,52
Instituto de Três Rios	64			25	39	4,22
Total Ensino Superior	1099	7	9	216	867	4,56
Colégio Técnico	55		8	32	15	3,40
Total Geral	1154	7	17	248	882	4,50

Fonte: PROAD/Departamento de Pessoal/COINFO

$$IQD = \frac{(5xDr) + (3xMs) + (2xA/E) + G}{\text{Total de Docentes}}$$

Quadro C.1.36 - Qualificação do Corpo Docente Substituto

Unidades	Docentes					Índice de Qualificação Docente
	Total	Titulação				
		Gr	A/E	Ms	Dr	
Agromonia	1	1				1,00
Fitotecnia						0,00
Geociências	1	1				1,00
Solos						0,00
Biologia	5			5		3,00
Biologia Animal						0,00
Entomologia e Fitopatologia						0,00
Ciências Fisiológicas	3			3		3,00
Genética						0,00
Botânica	2			2		3,00
Ciências Exatas	10			7	1	2,60
Física	2			1	1	4,00
Matemática	5	1		4		2,60
Química	3	1		2		2,33
Ciências H. e Sociais	13	4	1	4	4	2,92
Letras e Comunicação Social	4			3	1	3,50
Desenv., Agri. e Sociedade	1	1				1,00
Historia						0,00
Filosofia	1				1	5,00
Artes	2	2				1,00
Ciências Sociais	2				2	5,00
Ciências Jurídicas	3	1	1	1		2,00
Ciências S. e Aplicadas						0,00
Ciências Adm. e Contábeis						0,00
Ciências Econômicas						0,00
Economia Doméstica						0,00
Educação	5	2		3		2,20
Educação Física e Desportos	4	2		2		2,00
Psicologia e Orientação						0,00
Teoria e Planej de Ensino	1			1		3,00
Florestas	2			2		3,00
Ciências Ambientais	1			1		3,00
Silvicultura	1			1		3,00
Produtos Florestais						0,00
Tecnologia	7	1	1	3	2	3,14
Engenharia	2			1	1	4,00
Tecnologia de Alimentos	2			1	1	4,00
Engenharia Química	2	1		1		2,00
Arquitetura e Urbanismo	1		1			2,00
Veterinária	6	2		2	2	3,00
Epidemiologia e Saúde Pública	4	1		1	2	3,50
Microb. Imun. Veterinária						0,00
Medicina e Cirurgia	2	1		1		2,00
Parasitologia Animal						0,00
Zootecnia						0,00
Nutrição Animal e Pastagens						0,00
Produção Animal						0,00
Reprodução e Av. Animal						0,00
Inst. Multidisciplinar (IM)	15	1	3	9	2	2,93
Instituto de Três Rios	12		2	10		2,83
Total Ensino Superior	89	17	11	50	11	2,74
Colégio Técnico	12	5	1	5	1	2,25
Total Geral	101	22	12	55	12	2,68

Fonte: PROAD/Departamento de Pessoal

$$IQD = \frac{(5xDr) + (3xMs) + (2xA/E) + G}{TotaldeDocentes}$$

15.8.2. Corpo Técnico-Administrativo

Quadro C.1.37 - Corpo Técnico-Administrativo por Escolaridade e Nível Funcional

Escolaridade	Nível Funcional			Total
	Nível de Apoio	Nível Médio	Nível Superior	
1º Grau Incompleto	41	30	-	71
1º Grau Completo	48	27	-	75
2º Grau Incompleto	-	-	-	-
2º Grau Completo	86	363	-	449
Graduação	23	385	171	579
Especialização	-	-	-	-
Mestrado	3	15	23	41
Doutorado	-	10	5	15
Total	201	830	199	1.230

Fonte: PROAD/ Departamento de Pessoal/ COINFO

15.9. Bibliotecas

Quadro C.1.38 - Acervo Impresso das Bibliotecas e Postos de Atendimento, por Área do Conhecimento do CNPq

Área do Conhecimento	Livros		Periódicos Correntes				Periódicos não Correntes				Outros Materiais Impressos e Multimídia
			Nacionais		Estrangeiros		Nacionais		Estrangeiros		
	Títulos	Volumes	Títulos	Fascículos	Títulos	Fascículos	Títulos	Fascículos	Títulos	Fascículos	
Ciências Exatas e da Terra	4321	10798	160	5186	229	32728	0	0	2	277	41
Ciências Biológicas	4029	7915	179	6963	316	27125	1	1	2	337	46
Engenharia / Tecnologia	2285	4589	55	854	16	399	2	43	0	0	21
Ciências da Saúde	1443	2786	118	2685	101	8770	0	0	2	445	16
Ciências Agrárias	7334	23393	544	23620	490	35671	466	14808	164	6434	44
Ci. Sociais Aplicada	21267	36199	484	40339	57	2932	85	1101	30	431	8
Ciências Humanas	16360	26208	357	3691	20	110	114	668	17	33	50
Linguística, Letras e Artes	3865	8473	61	522	7	5	2	6	0	0	3
Multidisciplinar	183	427	82	408	9	35	8	23	0	0	6
Total	61087	120788	2040	84268	1245	107775	678	16650	217	7957	235

Fontes: Biblioteca Central e Bibliotecas Setoriais

Observações:

Campus de Campos dos Goytacazes não informou o número de títulos de livros (área de Ciências Agrárias), mas informou o número de volumes como sendo: 11.287

Não informado: Programa de Pós-Graduação em Educação Agrícola (PPGEA-IA) e Instituto Três Rios (ITR)

Quadro C.1.39 - Obras em Formato Digital/Eletrônico, por Área do Conhecimento do CNPq

Áreas do Conhecimento	Livros	Periódicos	Materiais Audiovisuais	Base de Dados	Outros Tipos de Materiais
Ciências Exatas e da Terra	280	0	14	1	0
Ciências Biológicas	539	0	24	0	0
Engenharia / Tecnologia	185	0	6	0	0
Ciências da Saúde	96	0	6	0	0
Ciências Agrárias	78	0	200	1	0
Ciências Sociais Aplicadas	458	0	140	1	6
Ciências Humanas	187	0	108	4	8
Linguística Letras e Artes	26	0	49	1	0
Multidisciplinar	2398	0	0	3	0
Total	4247	0	547	11	14

Fontes: Biblioteca Central e Bibliotecas Setoriais

Quadro C.1.40 - Total de Empréstimos de Todas as Bibliotecas e Postos de Atendimento

Empréstimos		Total
Comunidade Interna	Comunidade Externa	
26229	345	26574

Fontes: Biblioteca Central e Bibliotecas Setoriais

15.10. Editora Universitária - Produção Literária

Quadro C.1.41 - Produção de Revistas
(Não houve produção literária em 2014)

Empenhados em 2014					
Revista	Volume	Número	Exemplares	Empenho R\$	Situação
Total					

Fonte: PROPPG/Coordenação da Editora Universitária

Quadro C.1.42 - Livros Publicados

Empenhados em 2011				
Títulos	Autor	Exemplares	Valor do Empenho (R\$)	Situação
Não houve produção literária em 2014				
Receituário Agrônomico	Aurino F. de Lima	300	R\$ 12.000,00	A pagar
Total		300		

Fonte: PROPPG/Coordenação da Editora Universitária

Quadro C.1.43 - Despesas Diversas com Atividades da Editora

Atividades	Ano Empenho	Empenho R\$	Situação
Pagamento da anuidade ABEU - Proc. 23083.000398/2014	2014	1.350,00	Pago
Contratação Pessoa Física Designer Gráfico - Proc.	2011	7.812,00	Pago
Confecção de sacolas para embalagem Proc	2013	1.040,00	Pago
Total		10.202,00	

Fonte: PROPPG/Coordenação da Editora Universitária

Quadro C.1.44 - Outras Informações sobre a Editora

Descrição	Unidades	R\$
Arrecadação com vendas de livros através da GRU em 2014 (posição em 23/12/2014).	1345	10.874,80

Fonte: PROPPG/Coordenação da Editora Universitária

15.11. Medidas Implementadas em Decorrência dos Resultados das Avaliações Realizadas pelo MEC em 2014 (INEP e CAPES)

15.11.1. Cursos de Graduação e Pós-Graduação Avaliados

Quadro C.1.45 - Relação dos Cursos de Graduação Avaliados pelo INEP em 2014

Cursos Avaliados <i>In Loco</i> 2014	
Graduação	
1.	Administração Pública (Instituto de Ciências Humanas e Sociais - Seropédica)
2.	Ciências Agrícolas (Instituto de Educação - Seropédica)
3.	Ciências Contábeis (Instituto de Ciências Sociais Aplicadas - Seropédica)
4.	Ciências da Computação (Instituto Multidisciplinar – Nova Iguaçu)
5.	Ciências Sociais (Instituto de Ciências Humanas e Sociais - Seropédica)
6.	Economia Doméstica (Instituto de Ciências Sociais Aplicadas - Seropédica)
7.	Engenharia Agrícola e Ambiental (Instituto de Tecnologia - Seropédica)
8.	Engenharia de Agrimensura e Cartográfica ((Instituto de Tecnologia - Seropédica)
9.	Engenharia de Materiais (Instituto de Tecnologia - Seropédica)

(continua)

Cursos Avaliados <i>In Loco</i> 2014	
Graduação	
10.	Farmácia (Instituto de Ciências Exatas)
11.	Geografia (Instituto Multidisciplinar – Nova Iguaçu)
12.	Gestão Ambiental (Instituto de Três Rios)
13.	História (Instituto de Ciências Humanas e Sociais - Seropédica)
14.	Hotelaria (Instituto de Ciências Sociais Aplicadas - Seropédica)
15.	Jornalismo (Instituto de Ciências Humanas e Sociais - Seropédica)
16.	Psicologia (Instituto de Educação - Seropédica)
17.	Química (Instituto de Ciências Exatas - Seropédica)
18.	Relações Internacionais (Instituto de Ciências Humanas e Sociais - Seropédica)
19.	Sistemas de Informação (Instituto de Ciências Exatas - Seropédica)

Fonte: PROGRAD/ Coordenadores de Cursos

15.11.1.1. Medidas Implementadas aos Cursos de Graduação

- **Curso de Gestão Ambiental**

O curso foi avaliado pelo INEP, para reconhecimento do curso junto ao MEC.

Em todas as fases do processo de avaliação a coordenação do curso, anteriormente designada Auxiliar Institucional, respondeu às demandas do INEP; preencheu formulários eletrônicos; apresentou documentos.

O curso foi avaliado com nota 4,0 (quatro).

A diligencia foi submetida à apreciação do Colegiado do curso e, na reunião de 25 de novembro de 2014, resolveu-se que a disciplina IH 902 – Língua Brasileira de Sinais (LIBRAS), do Departamento de Letras e Ciências Sociais, do Instituto de Ciências Humanas e Sociais da UFRRJ, criada para alunos da Unidade Acadêmica da UFRRJ, deverá ser ofertada aos estudantes do curso. Assim, passou a disciplina a constar no rol de disciplinas optativas (Quadro 16) do Projeto Pedagógico de curso, conforme preceitua o Decreto nº. 5.626, de 22 de dezembro de 2005.

- **Curso de Licenciatura em Ciências Agrícolas**

A coordenação do curso de LICA (Licenciatura em Ciências Agrícolas) realizou todas as ações possíveis antes e durante o processo avaliativo. Preparando todos os documentos, resolvendo todas as questões referentes ao PPC do curso e no atendimento e acompanhamento dos trabalhos da Comissão Avaliadora. O curso obteve nota 4 (quatro).

Cabe esclarecer e destacar que os itens em que o curso tirou nota baixa não eram de competência desta coordenação. Isto é, competiam às instâncias superiores da Universidade. Como por exemplo: acessibilidade; acervo e estrutura da biblioteca; CPA.

O que a Coordenação do Curso deveria fazer, fez. Mas, o que deveria ter sido feito antes e que se espera que seja feito depois da avaliação do INEP/MEC estão relacionados com a estrutura da própria Universidade e que atingem a todos os cursos da UFRRJ. E, portanto, estão fora da alçada desta Coordenação de Curso.

- **Curso de Engenharia de Agrimensura e Cartográfica**

As ações para atender a Avaliação do Ministério da Educação realizada durante os dias 24 e 27 de Agosto de 2014, estão em andamento, mas ainda não concluídas, portanto, ainda não implementadas.

A coordenação do curso em conjunto com o Núcleo Docente Estruturante, buscando atender o Relatório de Avaliação do MEC, realizou uma reunião em 19 de Setembro de 2014 para discutir a reestruturação da matriz curricular com a redução da carga horária total e a consequente reformulação do Plano Pedagógico e a intensificação das reuniões do NDE (Núcleo Docente Estruturante)

Em sequência, objetivando dar seguimento às ações discutidas pela coordenação e pelo NDE, foi agendada uma reunião do colegiado em 28 de Novembro de 2014. Entretanto, a reunião do colegiado não aconteceu por falta de *quorum*.

Assim, novas discussões e reuniões acontecerão em 2015 para que as ações, aquelas pertinentes à coordenação, possam ser analisadas e, quando possível, postas em prática.

- **Curso de administração Pública**

O curso de Administração Pública recebeu conceito final 5 (cinco), ou seja, a nota máxima e não houve solicitação de implementação de mudança.

- **Curso de Jornalismo**

Em abril de 2014, o curso recebeu a Comissão de Avaliação do MEC e foi aprovado com nota 3 no conceito geral. No entanto, foram atribuídos os conceitos 2,8 na Dimensão de Organização Didático - Pedagógica, e 2,2 na Dimensão Infra-estrutura. Devido a essas notas abaixo de 3,0 a Universidade precisou criar um Protocolo de Compromissos e ações que serão adotadas pela Instituição a fim de atender as obrigações de melhoria do curso de Bacharelado em Jornalismo. O documento foi elaborado de acordo com cada item apontado como insuficiente pela Comissão do MEC. As ações devem ser concluídas pela Universidade no prazo de um ano a contar de 13 de outubro de 2014. Para cada item do Protocolo de Compromissos, informamos as ações implementadas até dezembro de 2014.

Quadro C.1.46 - Dimensão 1: Organização Didático - Pedagógica

Indicação/ diagnóstico da comissão do MEC	Ação	Cronograma	Responsável	Ações realizadas até dezembro /2014
A carga horária total é inferior ao que determina a legislação atual	Realizar revisão do PPC conforme Diretrizes Curriculares de 2013 para adequação da Carga Horária	Até agosto de 2015	NDE	O NDE tem realizado reuniões com o corpo docente para discutir e elaborar o da nova grade curricular e revisão do PPC

O estágio curricular supervisionado não está contemplado no PPC	Inserção do Estágio curricular obrigatório de acordo com as novas diretrizes curriculares (2013)	Até agosto de 2015	NDE	Esta ação está diretamente relacionada à revisão do PPC e da grade curricular
Confusão em relação ao Trabalho de Conclusão de curso, devidamente regulamentados, com carga horária compatível para produção e apresentação.	Revisão da caracterização do Trabalho de Conclusão de Curso	Até agosto de 2015	NDE	Esta ação está diretamente relacionada à revisão do PPC e da grade curricular
Não há avaliação externas no âmbito do curso nem autoavaliações	Realização de fóruns de avaliação do curso e Aplicação da Avaliação Institucional pela CPA/PROGRAD	II Fórum de avaliação - 2º Semestre/2014 III Fórum de Avaliação do curso - 1º semestre/2015 IV Fórum de avaliação do curso - 2º semestre/2015 Avaliação Institucional 2º semestre/2014	NDE CPA	O NDE realizou o II fórum de avaliação do curso, em 23 de outubro de 2014. Os pontos da pauta foram discussões sobre a atual grade curricular, propostas de melhorias e de revisão de cargas horárias e de disciplinas. Estiveram presentes o corpo docente e 35 alunos.
Tecnologias de Informação e comunicação ensino aprendizagem	Aquisição de pacotes de software com programas específicos	Até abril de 2015	Coordenação e dirigentes da Universidade	Os softwares estão com processo de aquisição aberto nos

implantadas para serem utilizadas no processo de ensino e aprendizagem permitem executar, de maneira suficiente, as educativas no PPC. (conceito 2 - item 1.14)	para produção jornalística na instalação do Laboratório de Redação Jornalística.			setores responsáveis da Universidade.
--	--	--	--	---------------------------------------

Quadro C.1.47 - Dimensão 3: Infra-estrutura

Indicação/diagnóstico da comissão do MEC	Ação	Cronograma	Responsável	Ações realizadas até dezembro /2014
Bibliografia Básica	Catálogo dos livros já adquiridos	Até junho de 2015	Dirigente Institucional	Em andamento
Bibliografia Complementar	Catálogo dos livros já adquiridos	Até junho de 2015	Dirigente Institucional	Em andamento
Periódicos	Aquisição de Periódicos	Até outubro de 2015	Dirigente Institucional	Em andamento
Armazenamento das máquinas fotográficas e equipamentos como tripés de vídeo e fotográficos e caixas de som disponibilizadas aos estudantes do curso, na sala da secretaria /coordenação.	Instalação de almoxarifado junto ao Laboratório de Redação Jornalística.	Até abril de 2015	Dirigente Institucional	Em andamento
Os laboratórios especializados do curso não estão implantados, a IES enfrentou problemas com	1- Instalação dos Laboratórios de Redação Jornalística no Prédio de aulas	Até abril de 2015	Dirigente Institucional	As instalações do Laboratório de Redação Jornalística estão sendo preparadas

as empresas contratadas, via licitação, para a construção dos prédios que ficaram inacabados, desta forma, os espaços estão disponibilizados para os estúdios de vídeo, fotografia e rádio, mas não existem os projetos de instalação e os equipamentos ainda não foram comprados.	Práticas com 20 máquinas;			para receber os equipamentos.
	2 - Instalação do Laboratório de Rádio no Prédio de aulas práticas;	Até junho de 2015	Dirigente Institucional	O Laboratório de Rádio ainda requer compra de equipamentos
	3 - Aquisição de equipamentos básicos de TV e Rádio;	Até junho de 2015	Dirigente Institucional	Em andamento
	4 - Elaboração de normas para funcionamento e segurança dos laboratórios.	Até junho de 2015	Comissão de Laboratórios	As normas estão sendo produzidas por uma comissão de professores do curso

• Curso de Farmácia

A avaliação do curso deu-se no início de março deste ano com o preenchimento do formulário eletrônico do sistema e - MEC. Neste momento foram necessárias várias ações da Coordenação para adequação às solicitações do formulário:

- Elaboração de ementas de disciplinas pendentes;
- Cadastramento de todos os professores vinculados ao curso;
- Coleta de documentação comprobatória de currículo dos professores vinculados ao curso;
- Alterações no Projeto Pedagógico do curso relativo a Habilidades e Competências; Gestão do PPC; Sistema de autoavaliação do PPC; Sistema de avaliação do processo de ensino e aprendizagem; Estágio Supervisionado e trabalho de conclusão de curso;
- Elaboração de manual de Estágios;
- Elaboração das Normas de Trabalho de conclusão de curso;
- Elaboração do Regimento do Núcleo Docente Estruturante.

A visita aconteceu em 05 e 06 de novembro de 2014. O curso recebeu nota média 4, sendo bem avaliado principalmente na Dimensão 1 - Organização Didático-Pedagógica com nota parcial de 3,8 e na Dimensão 2 - corpo Docente e Tutorial com nota parcial de 4,1. A Dimensão 3 - Infra-estrutura recebeu a menor nota dentre as três Dimensões com nota parcial de 3,2. A tabela abaixo lista as principais não conformidades apontadas no Relatório de Avaliação e indica ações tomadas para correção das não conformidades.

Quadro C.1.48 – Relatório de não conformidades não apontadas no relatório de avaliação

Dimensões	Não conformidades críticas	Ações
Organização Didático-Pedagógica	Adequação de área de análise clínicas	Implementação do eixo de análises clínicas na matriz curricular contendo disciplinas optativas totalizando 10 créditos. Imunologia Clínica, Parasitologia Clínica, Virologia Médica, Bacteriologia Clínica e Bioquímica Molecular.
	Atualização ementas bibliográfica básica e complementar	Solicitação aos Departamentos de adequação das bibliografias das ementas
	Carga Horária Estágios Curriculares + Atividades Complementares deve corresponder a 20% da carga horária total	Alteração da carga horária total dos Estágios + Atividade Complementar de 800 para 950 horas.
Corpo Docente e Tutorial	Experiência profissional do corpo docente não foi comprovada	Solicitação de encaminhamento de documentação comprobatória de capacitação dos professores vinculados ao curso.
Infra-estrutura	Bibliografia básica	
	Bibliografia Complementar	
	Laboratórios Didáticos	

- **Curso de Gestão Ambiental**

O curso foi avaliado pelo INEP, para reconhecimento do curso, juntamente ao MEC.

Em todas as fases do processo de avaliação a coordenação do curso, anteriormente designada Auxiliar Institucional, respondeu às demandas do INEP; preencheu formulários eletrônicos; apresentou documentos.

O curso foi avaliado com nota 4,0 (quatro).

- **Curso de Relações Internacionais**

O curso recebeu, entre os dias 30 de março e 02 de abril de 2014, a visita da Comissão de Avaliação do INEP/MEC, formada pela professora Marielle Maia

Ferreira (Universidade Federal de Uberlândia) e Renato José da Costa (Universidade Federal do Pampa - UNIPAMPA).

Em seu Relatório Final, a Comissão apontou problemas caracterizados como “fragilidades do Projeto Pedagógico do Curso de Relações Internacionais”. Com relação à Dimensão 1. Organização Didático-Pedagógica foram apontados os seguintes problemas:

- 1 - Ausência dos aspectos metodológicos e de avaliação dos componentes curriculares. A Comissão recomendou que o PPC fosse revisto e esses aspectos incluídos;
- 2 - A disciplina de LIBRAS figura entre as optativas, mas não consta da grade curricular do PPC do curso. A Comissão recomendou que a nova grade curricular contivesse a disciplina LIBRAS;
- 3 - Não há menção no projeto pedagógico do curso sobre a integração da educação ambiental e da história cultura afro-brasileira e indígena. A Comissão recomendou que se mencionassem essas disciplinas;
- 4 - Observou-se também uma fragilidade no que se refere ao tratamento de debates próprios da área especial nos campos da segurança e intuições. A Comissão recomendou que a grade curricular incluísse disciplinas obrigatórias de Segurança Internacional e Organizações Internacionais.

Quanto à Dimensão 2. Corpo Docente e Tutorial, a ausência de menção ao Núcleo Docente Estruturante (NDE) do curso no PPC foi o que permitiu a Comissão utilizar mais uma vez a expressão “fragilidade do PPC”.

Em virtude das “fragilidades do PPC” apontadas acima, a Coordenação do curso tomou duas providências:

- 1 - Determinou que se iniciasse a discussão da reforma do PPC no âmbito do Núcleo Docente Estruturante.
- 2 - Determinou que se iniciasse a discussão da nova Grade Curricular do curso no âmbito do Núcleo Docente Estruturante e do novo Currículo do curso.

A discussão iniciou-se no primeiro semestre de 2014. No final de 2013, o NDE do curso já havia chegado a uma proposta de reforma do PPC e a uma proposta de nova Grade Curricular do Curso. Essas propostas deverão ser apresentadas ao Colegiado do Curso no primeiro semestre de 2015.

A coordenação do curso reuniu - se duas vezes com a Reitoria para expor a necessidade de se contratar professores com formação específica na área de Relações Internacionais, a fim de ministraras disciplinas Segurança Internacional e Instituições Políticas Internacionais recomendadas pela Comissão de Avaliação. Na segunda reunião, a Coordenação entregou um relatório para a Reitoria onde mostra esta fragilidade do curso e recomenda que se contatem dois novos professores com especialidade em Segurança Internacional e Instituições Políticas Internacionais.

Diante do pleito da Coordenação, a Reitoria se comprometeu de enviar para o MEC, ainda em 2014, o relatório com intuito de pressionar o governo no sentido de permitir a contratação de novos professores para atender as necessidades do curso.

A comissão verificou ainda, com relação à Dimensão 3 do Instrumento de Avaliação, que “as instalações para docentes são insuficientes” e outros problemas de infraestrutura. Essas críticas foram relatadas pela Coordenação à Direção do ICHS e solicitou que, assim que fosse possível, solucionasse os problemas de infra-estrutura.

15.11.1.2. Cursos de Pós-Graduação

O Pró-Reitor de Pesquisa e Pós Graduação informou que nenhum curso foi avaliado pelo Ministério da Educação em 2014.

15.12. Indicadores Institucionais

Os indicadores institucionais estão apresentados com uma breve descrição de cada um, bem como seu objetivo. Também está apresentada a série histórica dos últimos 05 anos, de forma a facilitar a análise, em atendimento ao destaque do Relatório da Auditoria Anual de Contas da CGU No. 224785, exercício 2008.

Quadro C.1.49 - Indicador Candidatos Inscritos - Vagas Oferecidas (ICVO)

Ano	Candidatos Inscritos (*)	Vagas Oferecidas (*)	ICVO (nº)
2014	-	3.590	-
2013	85.348	3.590	23,77
2012	81.947	3.590	22,83
2011	69.099	3.490	19,80
2010	48.347	3.450	14,01

Fonte: PROGRAD ICVO = Candidatos Inscritos/Vagas Oferecidas

(*) Não foram incluídos dados do ensino a distância.

Quadro C.1.50 - Indicador Vagas Preenchidas - Vagas Oferecidas (IVPO)

Ano	Vagas Preenchidas	Vagas Oferecidas	IVPO (%)
2014	3.577	3.590	99,63
2013	3.860	3.590	107,52
2012	3.960	3.590	110,31
2011	3.757	3.490	107,65
2010	3.547	3.450	102,81

Fonte: PROGRAD

IVPO = (Vagas Preenchidas/Vagas Oferecidas) 100

Este indicador consiste no percentual de preenchimento das vagas em relação às vagas oferecidas pela Instituição. Semelhante ao indicador anterior este avalia a efetividade das ações implementadas para o total preenchimento das vagas.

Quadro C.1.51 - Indicador de Crescimento da Graduação (ICG)

Ano	Alunos Matriculados no Ano Anterior (*)	Alunos Matriculados no Ano Corrente	ICG (%)
2014	12.198	13.734	12,59
2013	11.519	12.198	5,89
2012	11.289	11.519	2,04
2011	9.417	11.289	20,0
2010	8.682	9.417	8,46

Fonte: PROGRAD

ICG = [(Alunos Matriculados no Ano Corrente/ Alunos Matriculados no Ano Anterior) - 1] 100

(*) Não foram incluídos os alunos do ensino a Distância

(!) Média anual = (nº de alunos do 1º sem. + nº de alunos do 2º sem.)/2. Dados da Coleta para elaboração dos Indicadores do TCU.

Este indicador consiste na relação entre o número de alunos dos cursos de graduação matriculados na instituição no ano corrente e o número de alunos matriculados no ano anterior. O objetivo do indicador é avaliar o crescimento em percentual dos alunos que estão regularmente matriculados nos cursos de graduação.

Quadro C.1.52 - Indicadores dos Perfis Socioeconômico e Étnico-Racial dos Ingressantes (ISEs)

Ano	Ensino fundamental e médio em escola pública (%)	Renda familiar entre 1 e 3 salários mínimos (%)	Cor parda e preta (autodeclaração) (%)
2014	-	-	-
2013	-	-	-
2012-2	-	-	-
2012-1	62,3	51,3	-
2011-2	56,0	50,4	44,2
2011-1	60,5	50,8	48,6

Fonte: PROGRAD

ISEs= (número de alunos ingressantes que se identificaram pertencer às categorias de origem escolar em ensino público, renda familiar entre 1 e 3 salários mínimos e cor parda ou preta respectivamente/numero total de alunos ingressantes)100.

Este indicador se refere à relação do número de alunos ingressantes que se identificaram no ano corrente pertencer às categorias de ensino fundamental e médio em escola pública, renda familiar entre 1 e 3 salários mínimos e cor parda ou preta pelo número total de alunos ingressantes, respectivamente. O objetivo destes indicadores é avaliar o impacto (efetividade) das ações afirmativas e formas diferenciadas de ingresso no perfil do aluno ingressante para a redução da exclusão ao ensino superior gratuito.

Análise Crítica

A ausência dos dados dos últimos três anos, após a entrada da UFRRJ no Sistema de Seleção Unificado (SISU)/MEC impede uma análise do impacto desses perfis na composição do corpo discente e esforços estão sendo realizado na Pró-Reitoria de Graduação e na Pró-Reitoria de Planejamento, Avaliação e Desenvolvimento Institucional para retomar os dados da série histórica iniciada em 2011.

Quadro C.1.53 - Indicador de Docentes em Qualificação (IDQ)

Ano	Total de Docentes	Docentes em Qualificação (*)	IDQ (%)
2014	1.100	123	11,18
2013	1.011	102	9,91
2012	1.041	110	10,57
2011	1.022	100	9,78
2010	975	75	7,69

Fonte: PROAD/Departamento de Pessoal e Pró-Reitoria de Pesquisa e Pós-Graduação/ PICDT

IDQ = (Docentes em Qualificação/Total de Docentes)100

(*) Total de docentes efetivos do ensino superior em qualificação (afastamento parcial e integral).

Este indicador consiste no percentual do corpo docente efetivo da instituição que se encontra afastado para qualificação. O objetivo do indicador é avaliar o programa institucional de capacitação do quadro docente e administrativo e tem apresentado um aumento significativo em conformidade com a política institucional de capacitação do corpo docente efetivo.

Análise Crítica

Este indicador aponta uma busca pelo aprimoramento do corpo docente da UFRRJ e o aumento com relação ao IDQ de 2013 está correlacionado com a aceitação, para cursar programas de Doutorado, de muitos docentes que entraram recentemente na UFRRJ em áreas do conhecimento específicas e de grande procura fora do ambiente acadêmico, como também para cursar programas de pós-graduação em instituições fora do país.

Quadro C.1.54 - Indicador da Utilização de Recursos Financeiros (IURF)

Ano	Recursos Autorizados	Recursos Empenhados	IURF (%)
2014	531.259.281,71	525.348.170,53	98,89
2013	479.885.916,69	470.488.031,32	98,04
2012	438.433.222,42	427.713.591,71	97,56
2011	408.124.329,29	403.216.575,58	98,80
2010	361.111.257,91	351.542.676,65	97,35

Fonte: SIAFI Operacional 2010 a 2014

Obs: Recursos Autorizados = Total da LOA + Total dos Destaques concedidos por outras Unidades Orçamentárias (Movimentações Orçamentárias Externas); Recursos Empenhados = Total dos empenhos emitidos; IURF = (Recursos Empenhados/Recursos Autorizados) 100

Este indicador mede a eficiência da utilização dos recursos financeiros disponibilizados à instituição através da relação entre recursos autorizados e os recursos empenhados.

Análise Crítica

Este indicador mostra uma constante e eficiente política do uso dos recursos orçamentários e extra-orçamentários que são destinados anualmente para as atividades de ensino, pesquisa e extensão da UFRRJ, sem esquecer de constatar que grande parte dos mesmos são destinados para pagamento de pessoal e que a necessidade da ampliação dos recursos para despesas correntes e investimentos continua sendo uma demanda urgente da gestão para consolidar a fase de desenvolvimento em que se encontra a instituição.

16. ACOMPANHAMENTO DAS OBRAS DO PROGRAMA DE EXPANSÃO E REESTRUTURAÇÃO DA UFRRJ - PRE - EM ADESÃO AO PROGRAMA REUNI - MEC

As obras que estavam previstas para serem finalizadas até o final do ano de 2014, descritas no quadro abaixo, com sua metragem em percentual de execução, continuaram a receber, no ano de 2014, os recursos previstos e empenhados.

Quadro C.1.55 - Obras com previsão de finalização em 2014

Obra	Descrição	Metragem	% executado
01	Biblioteca Central no <i>Campus</i> Seropédica	5.433,75 m ²	99,94
02	Hotel Escola no <i>Campus</i> Seropédica	4.693,65 m ²	90,12
03	Pavilhão de Aulas Práticas compreendendo: 4 Blocos de Laboratórios de Biologia 4 Blocos de Laboratórios de Química 2 Blocos de Laboratórios de Física 2 Blocos de Laboratórios de Educação	7.167,18 m ²	62,11
04	Prédio de Anatomia Humana e Animal	6.055,00 m ²	97,27
	Totalização: 23.349,58 m²		

Fonte: SIMEC – Monitoramento de Obras e PROPLADI

Análise Crítica

As obras listadas constituem um conjunto importante que ampliará a infraestrutura de suporte aos diversos cursos que foram reestruturados, assim como para aqueles que foram criados no âmbito do PRE-UFRRJ e que tiveram início nos anos de 2009 e 2010.

Dessa forma, a obra do item 01 do quadro, cuja alimentação de energia elétrica está sendo reestruturada no sentido de concluí-la definitivamente, permitirá o atendimento do acesso ao acervo bibliográfico que continua sendo ampliado com novas aquisições, como ocorreu em 2014. Nessa direção, tal investimento visa, atendendo objetivo do PDI em vigor, garantir que, mesmo com a máxima ocupação planejada das 11.185 vagas, no conjunto de todos os cursos do *Campus* Seropédica, acrescida das 3.155 vagas do *Campus* de Nova Iguaçu e das 760 vagas potenciais do *Campus* de Três Rios, esse acervo esteja disponível, das várias maneiras possíveis com uso das atuais tecnologias, para todos os cursos de graduação e pós-graduação da UFRRJ.

Quanto a obra listada no item 02, a mesma está sendo construída para permitir a prática dos estudantes do curso de Hotelaria, criado em 2010 e que começou a diplomar seus primeiros estudantes nesse ano de 2014. Assim, suas áreas de laboratórios específicos também permitirá que estudantes dos cursos de Economia Doméstica e de Turismo possam receber suas atividades práticas nesses novos ambientes e ampliar suas formações com essa troca de experiências entre áreas correlatas de conhecimento.

No que se refere ao conjunto de prédios do item 03, embora com atraso em seu calendário de finalização, no ano de 2014 foram feitos diversos esforços para superar o baixo desempenho desse processo construtivo uma vez que essa obra é essencial para que os diversos cursos de Engenharia, Ciências Biológicas, Farmácia e as diversas licenciaturas possam ampliar seus atuais espaços de aulas práticas, melhorando a formação do conjunto de seus estudantes. A área a ser agregada aos atuais laboratórios que atendem, já de forma ininterrupta, os cursos citados, permitirá o necessário tempo e

espaço no calendário acadêmico para obras de modernização desses laboratórios localizados em diferentes unidades. Na obra listada como item 04, em fase final de sua conclusão, a mesma tem o objetivo de ampliar os espaços para a formação dos estudantes dos cursos das áreas biológicas, farmacêuticas e das ciências agrárias, com ênfase na área animal. Com uma potencialidade atual de 1.240 vagas, suas práticas específicas necessitam que essa obra seja disponibilizada para suas atividades que, hoje, encontram-se bastantes dispersas em diversos locais ocupando partes dos Institutos de Biologia, Veterinária e Ciências Exatas.

Cabe destacar que esse volume de área construída e o investimento necessário para os equipamentos que ali serão utilizados, visam atender um amplo conjunto de metas oriundas de objetivos delineados no PRE-UFRRJ, aprovado pelo Conselho Universitário em 2007 e, posteriormente, reafirmados pelo atual PDI 2013-2017 em vigor.

17. RELATÓRIO DE ATIVIDADES DA COMISSÃO DE PLANEJAMENTO ENERGÉTICO

A Comissão de Planejamento Energético - CPE, durante todo o 1º semestre de 2014, esteve trabalhando na busca de um correto diagnóstico que permitisse uma renovação dos atuais contratos de energia elétrica com a concessionária Light, que atende a região em que se localiza o *Campus* de Seropédica, em bases mais condizentes com o consumo das diversas edificações medido por tais contratos.

Ainda no ano de 2014, com base nos projetos elétricos contratados dos prédios em fase de conclusão de suas obras, a CPE estudou a carga demandada por esses novos espaços, observando que dos projetos executivos analisados, pode-se inferir que existe uma clara relação entre o “layout” estabelecido no projeto arquitetônico interno aos laboratórios que compõem o Pavilhão de Aulas Práticas e suas instalações elétrica.

Quanto a localização da subestação do novo prédio da Biblioteca Central foi observado que sua proximidade com a subestação que atende a atual Biblioteca, poderia gerar interferências e questões administrativas junto à concessionária.

Após o levantamento das cargas, também ficou evidente a necessidade de ajustes no sistema de alimentação elétrica fornecida pela Light, oriunda de suas subestações localizadas na BR 465, de corrigir o fator de potência de cargas superdimensionadas, de averiguação dos equipamentos que compõem as subestações completas com valor acima de 300 KVA.

Além disso, foi observado que grande parte dos equipamentos utilizados para o ensino e pesquisa, embora demandem pouca energia, exigem que a mesma tenha uma qualidade diferenciada para seu bom funcionamento, baseado na correta adequação de seu nível de tensão e frequência.

Finalizando foi apontado as necessidades que seguem:

- a) contratação de empresa especializada para levantamentos técnicos (dimensionamento de cargas atuais e futuras, metodologia de gestão energética para que a expansão de cargas seja planejada) e redimensionamento físico da distribuição das cargas no interior dos edifícios, considerando a climatização, a iluminação e os equipamentos de diferentes laboratórios;
- b) A institucionalização de uma Coordenação de planejamento, monitoramento e eficiência energética na UFRRJ, com a contratação de profissionais da área elétrica;
- c) Redefinição dos contratos com a concessionária com base no diagnóstico realizado.

18. RELATÓRIO DE ATIVIDADES DA COORDENADORIA DE PRODUÇÃO INTEGRADA AO ENSINO, PESQUISA E EXTENSÃO (CEPIEPE)

18.1 – Relatório de Produção Vegetal

O relatório de atividades da CEPIEPE foi obtido no setor de Horticultura do Instituto de Agronomia desta Universidade, ao longo do ano de 2014. Sendo a maior parte da produção obtida durante os meses de abril a dezembro.

Cabe lembrar que essa atividade compreende desde a produção de mudas, manejo, colheita e sua entrega ao RU. A equipe de produção é composta por 3 bolsistas de graduação, sete funcionários de campo contratados (terceirizados) sob a minha responsabilidade.

Ressalta-se que essa atividade de produção tem atendido as aulas práticas das disciplinas de Introdução à Agronomia e Olericultura. Também atendeu a visitas técnicas do curso de Licenciatura em Educação no Campo - disciplina Agroecologia Básica (coordenada pelo professor Tarci). E atendeu a visita técnica sobre agroecologia e compostagem do curso de Formação de Professores da Educação do Campo da Baixada Fluminense/Nova Iguaçu-RJ, Programa MEC/SECADI e UFRRJ.

Quadro C.1.56 - Total produzido na área do setor de Horticultura do Instituto de Agronomia em 2014.

Produto	Peso (kg)
Abobrinha	1209,1
Abóbora Morango	686,1
Alface	1730,6
Almeirão	179
Aipim	1975,4
Berinjela	1506,8
Beterraba	54,2
Cebola	88,7
Cebolinha	352,7
Cenoura	544,6
Chicória	1244,7
Couve	1879
Coentro	37,2
Jiló	600,2
Limão	35,2
Manjericão	93,1
Pimenta	4,7
Pimentão	585
Quiabo	361,5
Pepino	604,9
Rabanete	12,8
Rúcula	427,7
Salsa	30,3
Tomate	466,7
Tomate Cereja	171,3
TOTAL	14.881,5

Fonte: CEPIEPE

18.2 – Relatório de Produção Animal

1- Projeto de pesquisa em nível de mestrado intitulado: Efeito dos tratamentos com plasma rico em plaquetas (PRP), leucócitos e sangue total no tratamento da endometrite equina, da mestranda Marcella Poerner Moreno, sob orientação do Professor Júlio César Ferraz Jacob do DRAA/IZ/UFRRJ, pelo Programa de Pós-Graduação em Medicina Veterinária da UFRRJ.

2-Projeto de pesquisa em nível de Doutorado intitulado: Avaliação morfológica, determinação do sexo e acompanhamento do desenvolvimento embrionário e gestacional de embriões híbridos (*Equus caballus* x *Equus asinus*), da doutoranda Paula Cardoso de Almeida Silva, sob a orientação do Professor Júlio César Ferraz Jacob do DRAA/IZ/UFRRJ pelo Programa de Pós-Graduação em Medicina Veterinária da UFRRJ.

3- Projeto de pesquisa em nível de doutorado intitulado: Foliculogênese e níveis hormonais de éguas mangalarga marchador sob condições climáticas da Baixada Fluminense-RJ, do doutorando Jhonnatha Paulo Oliveira, sob a orientação do Professor Júlio César Ferraz Jacob do DRAA/IZ/UFRRJ, pelo Programa de Pós-Graduação em Medicina Veterinária da UFRRJ.

4- Projeto de Pesquisa em nível de mestrado intitulado: Exigência em lisina digestível para tilápia-do-nilo de 550 a 700 gramas de peso vivo, do mestrando José Claudio Bezerra Muniz Júnior, sob a orientação da Professora Cristina Amorim Ribeiro de Lima do DNAP/IZ e co-orientador professor Luiz César Crisóstemo do DPA/IZ, pelo Programa de Pós-Graduação em Zootecnia da UFRRJ.

5- Projeto de pesquisa em nível de doutorado intitulado: Adição de carvacrol, cinamaldeído e capsaicina na dieta para frangos de corte, da doutoranda Débora Costa Barroso sob a orientação da Professora Cristina Amorim Ribeiro de Lima do DNAP/IZ/UFRRJ, pelo Programa de Pós-Graduação em Zootecnia da UFRRJ.

6- Projeto de pesquisa em nível de mestrado intitulado: Exigência de metionina + cistina digestível para frangos de corte de crescimento lento, da mestranda Débora Vaccari Quaresma, sob a orientação da Professora Cristina Amorim Ribeiro de Lima do DNAP/IZ/UFRRJ e co-orientador Fernando Augusto Curvello do Programa de DPA/IZ/UFRRJ, pelo Programa de Pós-Graduação em Zootecnia da UFRRJ.

7- Projeto de pesquisa em nível de mestrado intitulado: Adição de Fitogênicos na Dieta de Frangos de Corte, da mestranda Débora Vaccari Quaresma, sob a orientação da Professora Cristina Amorim Ribeiro de Lima, do DNAP/IZ/UFRRJ e co-orientador Professor Fernando Augusto Curvello do DPA/IZ/UFRRJ, pelo Programa de Pós-Graduação em Zootecnia da UFRRJ.

8- Projeto de pesquisa em nível de doutorado intitulado: Efeito da acupuntura em diversos parâmetros fisiológicos de cavalos submetidos ao estresse de exercícios, da doutoranda Tatianne Leme de Oliveira Santos Godói, sob a orientação da Professora Magda Alves de Medeiros e co-orientação do Professor Fernando Queiroz de Almeida, pelo Programa de Pós-Graduação em Medicina Veterinária.

9- Projeto de pesquisa em nível de doutorado intitulado: Estudo comparativo da adição de aditivos na dieta de codornas japonesas na fase inicial e final de produção, da doutoranda Marina Jorge de Lemos, sob orientação da professora Lígia Fátima Lima Calixto, do DPA/IZ/UFRRJ, pelo Programa de Pós-Graduação em Zootecnia da UFRRJ.

10- Projeto de pesquisa em nível de mestrado intitulado: Influência da idade na qualidade de ovos de codornas japonesas durante todo o ciclo de produção, da mestrande Daniele Santos de Souza, sob orientação da professora Lígia Fátima Lima Calixto, do DPA/IZ/UFRRJ, pelo Programa de Pós-Graduação em Zootecnia da UFRRJ.

11- Projeto de pesquisa em nível de mestrado intitulado: Morfometria do aparelho reprodutor de codornas japonesas na fase final da produção, da mestrande So Yin Nak, sob orientação da professora Lígia Fátima Lima Calixto, do DPA/IZ/UFRRJ, pelo Programa de Pós-Graduação em Zootecnia da UFRRJ.

12- Projeto de pesquisa em nível de mestrado intitulado: Polimorfismo no gene da leptina e suas associações com características de carne e carcaça em pequenos ruminantes, da mestrande Rebecca Barbosa Silva, sob a orientação do Professor Marcelo Jangarelli do Departamento de Matemática/ICE/UFRRJ e co-orientadora a Professora Sabrina Luzia Gregio de Sousa do DPA/IZ/UFRRJ, pelo Programa de Pós-Graduação em Zootecnia da UFRRJ..

13- Projeto de pesquisa em nível de mestrado intitulado: Desenvolvimento de produtos elaborados a partir de carne de caprinos, da mestrande Tatiana Labre da Silva, sob a orientação da Professora Tatiana Saldanha, do DTA/IT/UFRRJ, pelo Programa de Pós-Graduação em Ciência e Tecnologia de Alimentos.

14- Projeto de Pesquisa em nível de doutorado intitulado: Uso de resíduo da cervejaria (cevada) na alimentação de doadoras red sindi e seu efeito na quantidade e na qualidade de oócitos, do doutorando Joaquim Esquerdo Ferreira, sob a orientação do Professor Marco Roberto Bourg de Mello do DRAA/IZ e co-orientador professor Pedro Antônio Muniz Malafaia do DNAP/IZ, pelo Programa de Pós-Graduação em Medicina Veterinária da UFRRJ.

15- Projeto de Extensão: Assistência médico-veterinária obstétrica às marrãs do setor de suinocultura do setor de produção Animal da Fazenda Universitária da UFRRJ. Autores: Luiz Figueira Pinto, Professor responsável pela disciplina Obstetrícia Veterinária e pelo Serviço de Obstetrícia do Hospital Veterinário da UFRRJ e Saulo Andrade Caldas, Professor do Departamento de Medicina e Cirurgia Veterinária do Instituto de Veterinária.

16- Projeto de Extensão: Assistência médico-veterinária obstétrica às cabras do setor de caprinocultura do setor de produção Animal da Fazenda Universitária da UFRRJ, autores Luiz Figueira Pinto, Professor responsável pela disciplina Obstetrícia Veterinária e pelo Serviço de Obstetrícia do Hospital Veterinário da UFRRJ e Saulo Andrade Caldas, Professor do Departamento de Medicina e Cirurgia Veterinária do Instituto de Veterinária.

17- Projeto de Extensão: Assistência médico-veterinária obstétrica às éguas matrizes do setor de equinocultura do setor de produção Animal da Fazenda Universitária da UFRRJ,

autores Luiz Figueira Pinto, Professor responsável pela disciplina Obstetrícia Veterinária e pelo Serviço de Obstetrícia do Hospital Veterinário da UFRRJ e Saulo Andrade Caldas, Professor do Departamento de Medicina e Cirurgia Veterinária do Instituto de Veterinária.

18- Projeto de pesquisa: Pegassus, da mestrandia Camila Almeida dos Santos, sob a orientação do professor Robert Michael Boddey e colaborador o Professor Robert Macedo, pelo programa de Pós-Graduação em Agronomia – Ciência do Solo.

Projeto: Equoterapia educacional: reinventando o ensino e o aprender na escola, sob a coordenação do professor José Ricardo da Silva Ramos do DTPE/IE/UFRRJ.

19- Atendimento as aulas práticas de Avicultura, Bovino de Leite, Caprinocultura, cunicultura, Equinocultura, Suinocultura, Produção Animal 1, Produção Animal 2, Manejo dos Animais Domésticos, Alimentação de Aves e Suínos, Julgamento dos Animais Domésticos, Exterior e Raças dos Animais Domésticos, Avaliação e Tipificação de Carcaças.

20- Atendimento as aulas práticas do curso de Agronomia das disciplinas de Introdução à Agronomia e Olericultura, visitas técnicas do curso de licenciatura em Educação no Campo – disciplina Agroecologia Básica (coordenada pelo Professor Tarci) e visita técnica do curso de formação de Professores da Educação no Campo da Baixada Fluminense/Nova Iguaçu-RJ (Programa MEC/SECADI e UFRRJ – sobre o tema agroecologia e compostagem.

21- Projeto de pesquisa: Qualidade do feno do capim tifton 85 sob níveis de uréia e período de amonização, autores Luiz Carlos Viana Reis Junior, João Carlos de Carvalho Almeida, Raphael Pavesi Araújo, Fabio Nunes Everton Teixeira Ribeiro, Daniel Carvalho de Mendonça, João Batista Rodrigues de Abreu, Saulo Alberto do Carmo Araújo, Tiago Piobelo Ribeiro.

22- Projeto de pesquisa: Produção de milho pérola para alimentação animal, com baixo custo de produção, autores Laerte Grisi e Carlos Pimentel.

23- Projeto de pesquisa: Estudo das relações entre índices de vegetação e produtividade de TIFTON 85, utilizando imagens multiespectrais adquiridas com VANT (veículo aéreo não tripulado), (apresentado no Congresso Brasileiro de Engenharia Agrícola), autores Ramon de Souza Victorino da Silva e Carlos Alberto Alves Varella.

24- Projeto de pesquisa: Utilização do veículo aéreo não tripulado (VANT), na geração de mapa de uso do solo para agricultura de precisão (apresentado no Congresso Brasileiro de Agricultura de Precisão), autores João Luis Jacinto, Ramon de Souza Victorino da Silva, Gabriel Souza Araújo Ferraz e Carlos Alberto Alves Varella.

25- Produto relacionado à produção animal, entregue para uso no Restaurante Universitário da UFRRJ e CAIC no ano de 2014.

19. RELATÓRIO DE ATIVIDADES DO HOSPITAL VETERINÁRIO DA UFRRJ

Quadro C.1.57 - Quantitativos de Procedimentos realizados nas espécies mencionadas

Procedimentos	Nº de Procedimentos
Consultas:	
Grandes Animais (ruminantes, equinos e suínos)	309
Pequenos animais (cães e gatos)	5103
Cirurgias:	
Grandes Animais (ruminantes, equinos e suínos)	64
Pequenos animais (cães e gatos)	775
Exames	
Exames radiográficos	1060
Exames ultrassonográficos (Eco, Ocular, etc.)	1442
Exames do Laboratório clínico/ Patologia Clínica	4394
Total	13.147

Fonte: Hospital Veterinário

Quadro C.1.58 - Atividades acadêmicas, quantitativos de carga horária e discentes envolvidos

Atividades acadêmicas	Quantitativos
Graduação:	
Disciplinas atendidas:	12
-Alunos matriculados	1.130
-Carga horária semanal	40h
-Carga horária anual	1.350h
Alunos do Programa de Aprendizagem Prática	80
Estagiários (estágio curricular) - UFRRJ	45
Estagiários (estágio curricular) - Outras Instituições	15
Estagiários do ensino médio (CTUR)	6
Bolsistas de Apoio Técnico/Medicina Veterinária	9
Bolsistas de Apoio Técnico/Outros Cursos	7
Monitorias	4
Residência Veterinária:	
Residentes	34
Disciplinas oferecidas:	20
-Carga horária teórica/prática	2500
Pós-Graduação	
Dissertação de mestrado (Veterinária)	8
Tese de doutorado (Veterinária)	4

Fonte: Hospital Veterinário

APÊNDICES

À
Prof.^a ANA LUCIA DOS SANTOS BARBOSA
Coordenadora de Desenvolvimento Institucional – CODIN/ PROPLADI

Assunto: Rol de responsáveis 2014

Senhora Coordenadora:

Em atenção ao Memorando nº 138/CODIN/PROPLADI e, em atendimento ao estabelecido no item nº 1 do anexo à Deliberação nº 58/CONSU/2014, que trata do “cronograma para apresentação de documentos, informações ou dados para compor e formalizar os autos iniciais da prestação de contas anual da UFRRJ, exercício 2014”, segue anexo o “Rol de responsáveis da UFRRJ”, referente ao exercício 2014.

Respeitosamente,

Cíntia de Paula Machado
Secretária Administrativa
Secretária dos Órgãos Colegiados

Rol de Responsáveis

UFRRJ

Exercício 2014

ROL DE RESPONSÁVEIS – 2014

O rol de responsáveis da UFRRJ é composto pelos membros do Conselho Universitário (CONSU), bem como pelos Pró-Reitores que **não** fazem parte do CONSU, mas compõem o Conselho de Ensino, Pesquisa e Extensão (CEPE).

ADMINISTRAÇÃO CENTRAL

DE 01 DE JANEIRO DE 2014 ATÉ 31 DE DEZEMBRO DE 2014

DIRIGENTE MÁXIMO DA UFRRJ MEMBRO DO CONSELHO DELIBERATIVO (CONSU) / ORDENADOR DE DESPESAS TITULAR			
AGENTE: ANA MARIA DANTAS SOARES		CPF: 120.078.891-53	
PERÍODO DE GESTÃO: DE 01/01/2014 A 31/12/2014			
ENDEREÇO: RUA DA PÁTRIA, Nº 01 – ECOLOGIA / CÂMPUS DA UFRRJ			
MUNICÍPIO: SEROPÉDICA		UF: RJ	CEP: 23890-000
E-MAIL: adantas@ufrj.br			
CARGO: PROFESSOR MAGISTÉRIO SUPERIOR		FUNÇÃO: REITORA	
ATO DE NOMEAÇÃO FUNÇÃO		ATO DE EXONERAÇÃO	
Data de Publicação no DOU	Documento	Data de Publicação no DOU	Documento
26/03/2013	Decreto Presidencial de 25/03/2013		

DIRIGENTE MÁXIMO DA UFRRJ MEMBRO DO CONSELHO DELIBERATIVO (CONSU) / ORDENADOR DE DESPESAS SUBSTITUTO			
AGENTE: EDUARDO MENDES CALLADO		CPF: 781.486.427-53	
PERÍODO DE GESTÃO: DE 01/01/2014 A 31/12/2014			
ENDEREÇO: RUA ALMIRANTE ALEXANDRINO, 2946-APTO 5206 – SANTA TERESA			
MUNICÍPIO: RIO DE JANEIRO		UF: RJ	CEP: 20241-320
E-MAIL: eduardocallado@bol.com.br			
CARGO: PROFESSOR MAGISTÉRIO SUPERIOR		FUNÇÃO: VICE-REITOR	
ATO DE NOMEAÇÃO FUNÇÃO		ATO DE EXONERAÇÃO	
Data de Publicação no DOU	Documento	Data de Publicação no DOU	Documento
01/04/2013	Portaria nº 515/GR, de 28/03/2013		

MEMBRO DO CONSELHO DELIBERATIVO (CONSU)			
ORDENADOR DE DESPESAS POR DELEGAÇÃO DE COMPETÊNCIA			
TITULAR			
AGENTE: NIDIA MAJEROWICZ		CPF: 504.565.717-87	
PERÍODO DE GESTÃO: DE 01/01/2014 A 31/12/2014			
ENDEREÇO: RUA ESTADO, Nº 01 – ECOLOGIA – CÂMPUS DA UFRRJ			
MUNICÍPIO: SEROPÉDICA		UF: RJ	CEP: 23850-080
E-MAIL: nidiarural@hotmail.com nidia@ufrj.br			
CARGO: PROFESSOR MAGISTÉRIO SUPERIOR		FUNÇÃO: PRÓ-REITORA DE ASSUNTOS FINANCEIROS	
ATO DE NOMEAÇÃO FUNÇÃO		ATO DE EXONERAÇÃO	
Data de Publicação no DOU	Documento	Data de Publicação no DOU	Documento
01/04/2013	Portaria nº 509/GR, de 28/03/2013		

MEMBRO DO CONSELHO DELIBERATIVO (CONSU)			
SUBSTITUTO			
AGENTE: REGINALDO ANTUNES DOS SANTOS		CPF: 713.234.907-44	
PERÍODO DE GESTÃO: DE 01/01/2014 A 31/12/2014			
ENDEREÇO: RUA JAIME MARTINS REIS, Nº 18			
MUNICÍPIO: SEROPÉDICA		UF: RJ	CEP: 23890-000
E-MAIL: rasantos@ufrj.br			
CARGO: SECRETÁRIO EXECUTIVO		FUNÇÃO: PRÓ-REITOR ADJUNTO DE ASSUNTOS FINANCEIROS	
ATO DE NOMEAÇÃO FUNÇÃO		ATO DE EXONERAÇÃO	
Data de Publicação no DOU	Documento	Data de Publicação no DOU	Documento
10/04/2013	Portaria nº 589/GR, de 09/04/2013		

MEMBRO DO CONSELHO DELIBERATIVO (CONSU)			
TITULAR			
AGENTE: PEDRO PAULO DE OLIVEIRA SILVA		CPF: 709.955.917-68	
PERÍODO DE GESTÃO: 01/01/2014 a 31/12/2014			
ENDEREÇO: RUA DA GLÓRIA, Nº 05 – ECOLOGIA / CÂMPUS DA UFRRJ			
MUNICÍPIO: SEROPÉDICA		UF: RJ	CEP: 23890-000
E-MAIL: ppos@ufrj.br			
CARGO: PROFESSOR MAGISTÉRIO SUPERIOR		FUNÇÃO: PRÓ-REITOR DE ASSUNTOS ADMINISTRATIVOS	
ATO DE NOMEAÇÃO FUNÇÃO		ATO DE EXONERAÇÃO	
Data de Publicação no DOU	Documento	Data de Publicação no DOU	Documento
01/04/2013	Portaria nº 514/GR, de 28/03/2013		

MEMBRO DO CONSELHO DELIBERATIVO (CONSU)			
SUBSTITUTO			
AGENTE: ANGELA FERREIRA PACE		CPF: 881.924.157-91	
PERÍODO DE GESTÃO: 16/06/2014 a 31/12/2014			
ENDEREÇO: RUA CABO JORGE DO PRADO N. 41 - AP 201 - CAMPO GRANDE			
MUNICÍPIO: RIO DE JANEIRO		UF: RJ	CEP: 23080-210
E-MAIL: angelapace@ufrj.br			
CARGO: ASSISTENTE EM ADMINISTRAÇÃO		FUNÇÃO: PRÓ-REITORA ADJUNTA DE ASSUNTOS ADMINISTRATIVOS	
ATO DE NOMEAÇÃO FUNÇÃO		ATO DE EXONERAÇÃO	
Data de Publicação no DOU	Documento	Data de Publicação no DOU	Documento
16/06/2014	Portaria nº 522/GR, de 13/06/2014		

MEMBRO DO CONSELHO DELIBERATIVO (CONSU)			
TITULAR			
AGENTE: CESAR AUGUSTO DA ROS		CPF: 610.283.040-72	
PERÍODO DE GESTÃO: 01/01/2014 a 31/12/2014			
ENDEREÇO: RUA FRANCISCO MURATORI, 118 - APTO 202 - RIO DE JANEIRO			
MUNICÍPIO: RIO DE JANEIRO		UF: RJ	CEP: 20230-080
E-MAIL: da_rosgringo@yahoo.com.br			
CARGO: PROFESSOR MAGISTÉRIO SUPERIOR		FUNÇÃO: PRÓ-REITOR DE ASSUNTOS ESTUDANTIS	
ATO DE NOMEAÇÃO FUNÇÃO		ATO DE EXONERAÇÃO	
Data de Publicação no DOU	Documento	Data de Publicação no DOU	Documento
01/04/2013	Portaria nº 510/GR, de 28/03/2013		

MEMBRO DO CONSELHO DELIBERATIVO (CONSU)			
SUBSTITUTO			
AGENTE: JULIANA ARRUDA		CPF: 073.735.687-18	
PERÍODO DE GESTÃO: 01/01/2014 a 31/12/2014			
ENDEREÇO: RUA TRAVESSA COLINA Nº01 - ECOLOGIA – CÂMPUS DA UFRJ			
MUNICÍPIO: SEROPÉDICA		UF: RJ	CEP: 23891-335
E-MAIL: japarana@hotmail.com			
CARGO: PROFESSOR DO ENSINO BÁSICO, TÉCNICO E TECNOLÓGICO		FUNÇÃO: PRÓ-REITORA ADJUNTA DE ASSUNTOS ESTUDANTIS	
ATO DE NOMEAÇÃO FUNÇÃO		ATO DE EXONERAÇÃO	
Data de Publicação no DOU	Documento	Data de Publicação no DOU	Documento
10/04/2013	Portaria nº 592/GR, de 09/04/2013		

MEMBRO DO CONSELHO DELIBERATIVO (CONSU)			
TITULAR			
AGENTE: VALDOMIRO NEVES LIMA		CPF: 820.569.198-34	
PERÍODO DE GESTÃO: DE 01/01/2014 A 31/12/2014			
ENDEREÇO: RUA VITÓRIA, Nº 08 - ECOLOGIA – CÂMPUS DA UFRRJ			
MUNICÍPIO: SEROPÉDICA		UF: RJ	CEP: 23890-000
E-MAIL: valdo@ufrj.br			
CARGO: PROFESSOR MAGISTÉRIO SUPERIOR		FUNÇÃO: PRÓ-REITOR DE PLANEJAMENTO, AVALIAÇÃO E DESENVOLVIMENTO INSTITUCIONAL	
ATO DE NOMEAÇÃO FUNÇÃO		ATO DE EXONERAÇÃO	
Data de Publicação no DOU	Documento	Data de Publicação no DOU	Documento
01/08/2013	Portaria nº 1256/GR, de 30/07/2013		

MEMBRO DO CONSELHO DELIBERATIVO (CEPE)			
TITULAR			
AGENTE: ROBERTO CARLOS COSTA LELIS		CPF: 497.049.906-34	
PERÍODO DE GESTÃO: DE 01/01/2014 A 31/12/2014			
ENDEREÇO: RUA FIGUEIREDO MAGALHÃES, 467 - COPACABANA			
MUNICÍPIO: RIO DE JANEIRO		UF: RJ	CEP: 22031-010
E-MAIL: lelis@ufrj.br, roberto.lelis@gmail.com			
CARGO: PROFESSOR MAGISTÉRIO SUPERIOR		FUNÇÃO: PRÓ-REITOR DE PESQUISA E PÓS-GRADUAÇÃO	
ATO DE NOMEAÇÃO FUNÇÃO		ATO DE EXONERAÇÃO	
Data de Publicação no DOU	Documento	Data de Publicação no DOU	Documento
01/04/2013	Portaria nº 512/GR, de 28/03/2013		

MEMBRO DO CONSELHO DELIBERATIVO (CEPE)			
SUBSTITUTO			
AGENTE: JAIRO PINHEIRO DA SILVA		CPF: 004.777.017-10	
PERÍODO DE GESTÃO: DE 01/01/2014 A 31/12/2014			
ENDEREÇO: RUA MINAS DE PRATA, 130 BL 16 AP 422 - CAMPO GRANDE			
MUNICÍPIO: RIO DE JANEIRO		UF: RJ	CEP: 23085-570
E-MAIL: jps@ufrj.br			
CARGO: PROFESSOR MAGISTÉRIO SUPERIOR		FUNÇÃO: PRÓ-REITOR ADJUNTO DE PESQUISA E PÓS-GRADUAÇÃO	
ATO DE NOMEAÇÃO FUNÇÃO		ATO DE EXONERAÇÃO	
Data de Publicação no DOU	Documento	Data de Publicação no DOU	Documento
15/05/2013	Portaria nº 793/GR, de 14/05/2013		

MEMBRO DO CONSELHO DELIBERATIVO (CEPE)			
TITULAR			
AGENTE: KATHERINA COUMENDOUROS		CPF: 006.846.627-79	
PERÍODO DE GESTÃO: DE 01/04/2013 A 31/12/2014			
ENDEREÇO: RUA ELIPSE BAIXA, 18 – ECOLOGIA – CÂMPUS DA UFRRJ			
MUNICÍPIO: SEROPÉDICA		UF: RJ	CEP: 23890-000
E-MAIL: katherinac@ufrj.br			
CARGO: PROFESSOR MAGISTÉRIO SUPERIOR		FUNÇÃO: PRÓ-REITORA DE EXTENSÃO	
ATO DE NOMEAÇÃO FUNÇÃO		ATO DE EXONERAÇÃO	
Data de Publicação no DOU	Documento	Data de Publicação no DOU	Documento
01/04/2013	Portaria nº 511/GR, de 28/03/2013		

MEMBRO DO CONSELHO DELIBERATIVO (CEPE)			
SUBSTITUTO			
AGENTE: LANA CLÁUDIA DE SOUZA FONSECA		CPF: 013.981.117-67	
PERÍODO DE GESTÃO: DE 01/01/2014 A 31/12/2014			
ENDEREÇO: ESTRADA DA CACHAMORRA, Nº 133 Casa 72- CAMPO GRANDE			
MUNICÍPIO: RIO DE JANEIRO		UF: RJ	CEP: 23040-150
E-MAIL: lanaclaudiafonseca@gmail.com, lfonseca@ufrj.br			
CARGO: PROFESSOR MAGISTÉRIO SUPERIOR		FUNÇÃO: PRÓ-REITORA ADJUNTA DE EXTENSÃO	
ATO DE NOMEAÇÃO FUNÇÃO		ATO DE EXONERAÇÃO	
Data de Publicação no DOU	Documento	Data de Publicação no DOU	Documento
15/05/2013	Portaria nº 795/GR, de 14/05/2013		

MEMBRO DO CONSELHO DELIBERATIVO (CEPE)			
TITULAR			
AGENTE: LIGIA CRISTINA FERREIRA MACHADO		CPF: 776.136.277-72	
PERÍODO DE GESTÃO: DE 01/01/2014 A 31/12/2014			
ENDEREÇO: RUA JOÃO MARTINS, Nº 511, APTO 201			
MUNICÍPIO: NOVA IGUAÇU		UF: RJ	CEP: 26250-271
E-MAIL: ligia.machado@terra.com.br			
CARGO: PROFESSOR MAGISTÉRIO SUPERIOR		FUNÇÃO: PRÓ-REITORA DE GRADUAÇÃO	
ATO DE NOMEAÇÃO FUNÇÃO		ATO DE EXONERAÇÃO	
Data de Publicação no DOU	Documento	Data de Publicação no DOU	Documento
01/04/2013	Portaria nº 513/GR, de 28/03/2013		

MEMBRO DO CONSELHO DELIBERATIVO (CEPE)			
SUBSTITUTO			
AGENTE: LEONARDO DE GIL TORRES		CPF: 588.318.607-63	
PERÍODO DE GESTÃO: DE 01/01/2014 A 31/12/2014			
ENDEREÇO: RUA ESTRADA DO RIO MORTO, Nº 95 BLOCO 08 CASA 103			
MUNICÍPIO: VARGEM GRANDE		UF: RJ	CEP: 22.783-210
E-MAIL: l.torres@ufrj.br			
CARGO: PROFESSOR MAGISTÉRIO SUPERIOR		FUNÇÃO: PRÓ-REITOR ADJUNTO DE GRADUAÇÃO	
ATO DE NOMEAÇÃO FUNÇÃO		ATO DE EXONERAÇÃO	
Data de Publicação no DOU	Documento	Data de Publicação no DOU	Documento
10/04/2013	Portaria nº 591/GR, de 09/04/2013		

DEMAIS MEMBROS DO CONSELHO UNIVERSITÁRIO

DE 01 DE JANEIRO DE 2014 ATÉ 31 DE DEZEMBRO DE 2014

Diretores de Institutos

INSTITUTO DE AGRONOMIA

MEMBRO DO CONSELHO DELIBERATIVO (CONSU)			
TITULAR			
AGENTE: ANTONIO CARLOS DE SOUZA ABOUD		CPF: 738.698.217-87	
PERÍODO DE GESTÃO: 01/01/2014 A 29/05/2014			
ENDEREÇO: RUA DA MATRIZ, Nº 19 - APTO 206 – BOTAFOGO			
MUNICÍPIO: RIO DE JANEIRO		UF: RJ	CEP: 22260-100
E-MAIL: abboud@ufrj.br			
CARGO: PROFESSOR MAGISTÉRIO SUPERIOR		FUNÇÃO: DIRETOR DO INSTITUTO DE AGRONOMIA	
ATO DE NOMEAÇÃO FUNÇÃO		ATO DE EXONERAÇÃO	
Data de Publicação no DOU	Documento	Data de Publicação no DOU	Documento
01/06/2010	Portaria nº 787/GR, de 28/05/2010	30/05/2014	Portaria nº 473/GR, de 28/05/2014

MEMBRO DO CONSELHO DELIBERATIVO (CONSU)			
SUBSTITUTO			
AGENTE: SERGIO BRANDOLISE CITRONI		CPF: 057.194.008-00	
PERÍODO DE GESTÃO: 01/01/2014 A 28/05/2014			
ENDEREÇO: AV. RITA MAIA FERREIRA ROCHA			
MUNICÍPIO: RESENDE		UF: RJ	CEP:
E-MAIL: sergiocitroni@uol.com.br			
CARGO: PROFESSOR MAGISTÉRIO SUPERIOR		FUNÇÃO: VICE-DIRETOR DO INSTITUTO DE AGRONOMIA	
ATO DE NOMEAÇÃO FUNÇÃO		ATO DE EXONERAÇÃO	
Data de Publicação no DOU	Documento	Data de Publicação no DOU	Documento
	Portaria nº 789/GR, de 28/05/2010		Portaria nº 474/GR, de 28/05/2014

MEMBRO DO CONSELHO DELIBERATIVO (CONSU)			
TITULAR			
AGENTE: ALEXIS ROSA NUMMER		CPF: 395.400.650-20	
PERÍODO DE GESTÃO: 30/05/2014 A 31/12/2014			
ENDEREÇO: RUA INGELHEIM - QUARTEIRAO INGELHEIM			
MUNICÍPIO: PETROPOLIS		UF: RJ	CEP: 25675-512
E-MAIL: nummer@ufrj.br			
CARGO: PROFESSOR MAGISTÉRIO SUPERIOR		FUNÇÃO: DIRETOR DO INSTITUTO DE AGRONOMIA	
ATO DE NOMEAÇÃO FUNÇÃO		ATO DE EXONERAÇÃO	
Data de Publicação no DOU	Documento	Data de Publicação no DOU	Documento
30/05/2014	Portaria nº 476/GR 28/05/2014		

INSTITUTO DE BIOLOGIA

MEMBRO DO CONSELHO DELIBERATIVO (CONSU)			
TITULAR			
AGENTE: SOLANGE VIANA PASCHOAL BLANCO BRANDOLINI		CPF: 936.403.407-44	
PERÍODO DE GESTÃO: 01/01/2014 A 31/12/2014			
ENDEREÇO: ESTRADA DO MENDANHA, Nº 2795 (RUA D, LOTE 4, QUADRA 9) - CAMPO GRANDE			
MUNICÍPIO: RIO DE JANEIRO		UF: RJ	CEP: 23092-001
E-MAIL: solangeb@ufrj.br			
CARGO: PROFESSOR MAGISTÉRIO SUPERIOR		FUNÇÃO: DIRETORA DO INSTITUTO DE BIOLOGIA	
ATO DE NOMEAÇÃO FUNÇÃO		ATO DE EXONERAÇÃO	
Data de Publicação no DOU	Documento	Data de Publicação no DOU	Documento
05/09/2013	Portaria nº1548/GR, de 02/09/2013		

MEMBRO DO CONSELHO DELIBERATIVO (CONSU)			
SUBSTITUTO			
AGENTE: ANTONIO JOSE MAYHE NUNES		CPF: 511.143.997-87	
PERÍODO DE GESTÃO: 01/01/2014 A 31/12/2014			
ENDEREÇO: RUA ITAMAR DE SOUZA QD. 2 LT.4			
MUNICÍPIO: SEROPÉDICA		UF: RJ	CEP:
E-MAIL: amaynun@gmail.com			
CARGO: PROFESSOR MAGISTÉRIO SUPERIOR		FUNÇÃO: VICE-DIRETOR DO INSTITUTO DE BIOLOGIA	
ATO DE NOMEAÇÃO FUNÇÃO		ATO DE EXONERAÇÃO	
Data de Publicação no DOU	Documento	Data de Publicação no DOU	Documento
	Portaria nº1549/GR, 02/09/2013		

INSTITUTO DE CIÊNCIAS EXATAS

MEMBRO DO CONSELHO DELIBERATIVO (CONSU)			
TITULAR			
AGENTE: JOÃO BATISTA NEVES DA COSTA		CPF: 432.365.107-49	
PERÍODO DE GESTÃO: 01/01/2014 A 31/12/2014			
ENDEREÇO: RUA D. ZULMIRA, 88 – APTO 1204 – MARACANÃ			
MUNICÍPIO: RIO DE JANEIRO		UF: RJ	CEP: 23080-020
E-MAIL: dacosta@ufrj.br			
CARGO: PROFESSOR MAGISTÉRIO SUPERIOR		FUNÇÃO: DIRETOR DO INSTITUTO DE CIÊNCIAS EXATAS	
ATO DE NOMEAÇÃO FUNÇÃO		ATO DE EXONERAÇÃO	
Data de Publicação no DOU	Documento	Data de Publicação no DOU	Documento
08/06/2012	Portaria Nº 618/GR, de 06/06/2012		

MEMBRO DO CONSELHO DELIBERATIVO (CONSU)			
SUBSTITUTO			
AGENTE: CLÁUDIO MAIA PORTO		CPF: 013.895.717-77	
PERÍODO DE GESTÃO: 01/01/2014 A 31/12/2014			
ENDEREÇO: RUA GENERAL GLICÉRIO, Nº 486- APTO 703 - LARANJEIRAS			
MUNICÍPIO: SEROPÉDICA		UF: RJ	CEP: 22245-120
E-MAIL: claudio@ufrj.br			
CARGO: PROFESSOR MAGISTÉRIO SUPERIOR		FUNÇÃO: VICE-DIRETOR DO INSTITUTO DE CIÊNCIAS EXATAS	
ATO DE NOMEAÇÃO FUNÇÃO		ATO DE EXONERAÇÃO	
Data de Publicação no DOU	Documento	Data de Publicação no DOU	Documento
	Portaria nº 619/GR, de 06/06/2012		

INSTITUTO DE CIÊNCIAS HUMANAS E SOCIAIS

MEMBRO DO CONSELHO DELIBERATIVO (CONSU)			
TITULAR			
AGENTE: RICARDO DE CLIVEIRA		CPF: 006.183.677-05	
PERÍODO DE GESTÃO: 01/01/2014 A 31/12/2014			
ENDEREÇO: ESTRADA DO MAGARÇA, Nº 150 BLOCO A 102 - CAMPO GRANDE			
MUNICÍPIO: RIO DE JANEIRO		UF: RJ	CEP:
E-MAIL: rdoclio@uol.com.br			
CARGO: PROFESSOR MAGISTÉRIO SUPERIOR		FUNÇÃO: DIRETOR DO INSTITUTO DE CIÊNCIAS HUMANAS E SOCIAIS	
ATO DE NOMEAÇÃO FUNÇÃO		ATO DE EXONERAÇÃO	
Data de Publicação no DOU	Documento	Data de Publicação no DOU	Documento
31/12/2012	Portaria nº 1.146/GR, de 29/10/2012		

MEMBRO DE CONSELHO DELIBERATIVO (CONSU)			
SUBSTITUTO			
NOME: MARIA DO ROSARIO DA SILVA ROXO		CPF: 677.965.247-49	
PERÍODO DE GESTÃO: 01/01/2014 A 31/12/2014			
ENDEREÇO: Coronel Moreira César 282, BL 2, Apto 1002 Icaraí			
MUNICÍPIO: Niterói		UF: RJ	CEP: 24230-063
E-MAIL: mroxoxo@ufrj.br			
CARGO: PROFESSOR MAGISTÉRIO SUPERIOR		FUNÇÃO: VICE-DIRETORA <i>PRO TEMPORE</i> DO INSTITUTO DE CIÊNCIAS HUMANAS E SOCIAIS	
ATO DE NOMEAÇÃO FUNÇÃO		ATO DE EXONERAÇÃO *	
Data de Publicação no DOU	Documento	Data de Publicação no DOU	Documento
	Portaria nº 1901/GR, de 17/10/2013		

INSTITUTO DE CIÊNCIAS SOCIAIS APLICADAS

MEMBRO DO CONSELHO DELIBERATIVO (CONSU)			
TITULAR			
AGENTE: MARCO ANTÔNIO FERREIRA DE SOUZA		CPF: 019.710.817-28	
PERÍODO DE GESTÃO: 01/01/2014 A 31/12/2014			
ENDEREÇO: RUA TEODORO DA SILVA Nº 785 AP.506 VILA ISABEL			
MUNICÍPIO: RIO DE JANEIRO		UF: RJ	CEP: 2560-000
E-MAIL: marcodaufhaus@gmail.com			
CARGO: PROFESSOR MAGISTÉRIO SUPERIOR		FUNÇÃO: DIRETOR <i>PRO TEMPORE</i> DO INSTITUTO DE CIÊNCIAS SOCIAIS APLICADAS	
ATO DE NOMEAÇÃO FUNÇÃO		ATO DE EXONERAÇÃO	
Data de Publicação no DOU	Documento	Data de Publicação no DOU	Documento
02/09/2013	Portaria nº1536/GR, de 29/08/2013		

MEMBRO DO CONSELHO DELIBERATIVO (CONSU)			
SUBSTITUTO			
AGENTE: LENICE FREIMAN DE OLIVEIRA		CPF: 905.023.297-34	
PERÍODO DE GESTÃO: DE 01/01/2014 A 13/11/2014			
ENDEREÇO: RUA DA PÁTRIA, Nº 05 - ECOLOGIA – CÂMPUS DA UFRRJ			
MUNICÍPIO: SEROPÉDICA		UF: RJ	CEP: 23850-180
E-MAIL: freiman@ufrj.br			
CARGO: PROFESSOR MAGISTÉRIO SUPERIOR		FUNÇÃO: VICE-DIRETORA <i>PRO TEMPORE</i> DO INSTITUTO DE CIÊNCIAS SOCIAIS APLICADAS	
ATO DE NOMEAÇÃO FUNÇÃO		ATO DE EXONERAÇÃO	
Data de Publicação no DOU	Documento	Data de Publicação no DOU	Documento
	Portaria nº 1591/GR, de 12/9/2013		Portaria nº 1064/GR, de 13/11/2014

MEMBRO DE CONSELHO DELIBERATIVO (CONSU)			
SUBSTITUTO			
NOME: DANIEL RIBEIRO DE OLIVEIRA		CPF: 090.920.617-19	
PERÍODO DE GESTÃO: 13/11/2014 A 31/11/2014			
ENDEREÇO: RUA ARY SPINDOLA - FLAMENGO			
MUNICÍPIO: Rio de Janeiro		UF: RJ	CEP: 24900-000
E-MAIL: daniel.eco@uol.com.br			
ÓRGÃO DE LOTAÇÃO: Departamento de Ciências Econômicas			
CARGO: PROFESSOR MAGISTÉRIO SUPERIOR		FUNÇÃO: VICE-DIRETOR <i>PRO TEMPORE</i> DO INSTITUTO DE CIÊNCIAS SOCIAIS APLICADAS	
ATO DE NOMEAÇÃO FUNÇÃO		ATO DE EXONERAÇÃO	
Data de Publicação no DOU	Documento	Data de Publicação no DOU	Documento
	Portaria nº 1065/GR, 13/11/2014		

INSTITUTO DE EDUCAÇÃO

MEMBRO DO CONSELHO DELIBERATIVO (CONSU)			
TITULAR			
AGENTE: DENIS GIOVANI MONTEIRO NAIFF		CPF: 395.476.632-91	
PERÍODO DE GESTÃO: 01/01/2014 A 31/12/2014			
ENDEREÇO: RUA POMPEU LOUREIRO - COPACABANA			
MUNICÍPIO: Rio de Janeiro		UF: RJ	CEP: 22061-000
E-MAIL: dnaiff@oi.com.br, dnaiff@ufrj.br			
CARGO: PROFESSOR MAGISTÉRIO SUPERIOR		FUNÇÃO: DIRETOR DO INSTITUTO DE EDUCAÇÃO	
ATO DE NOMEAÇÃO FUNÇÃO		ATO DE EXONERAÇÃO	
Data de Publicação no DOU	Documento	Data de Publicação no DOU	Documento
02/09/2013	Portaria nº1528/GR, de 28/08/2013		

MEMBRO DO CONSELHO DELIBERATIVO (CONSU)			
SUBSTITUTO			
AGENTE: MARCO ANTONIO DE MORAES		CPF: 648.212.697-91	
PERÍODO DE GESTÃO: 01/01/2014 a 31/12/2014			
ENDEREÇO: RUA OLIVEIRA DA SILVA Nº 48 APTO. 403 - TIJUCA			
MUNICÍPIO: RIO DE JANEIRO		UF: RJ	CEP: 20.511-380
E-MAIL: marcoam@ufrj.br			
CARGO: PROFESSOR MAGISTÉRIO SUPERIOR		FUNÇÃO: VICE- DIRETOR DO INSTITUTO DE EDUCAÇÃO	
ATO DE NOMEAÇÃO FUNÇÃO		ATO DE EXONERAÇÃO	
Data de Publicação no DOU	Documento	Data de Publicação no DOU	Documento
	Portaria nº 1530/GR, 28/08/2013		

INSTITUTO DE FLORESTAS

MEMBRO DO CONSELHO DELIBERATIVO (CONSU)			
TITULAR			
AGENTE: JOÃO VICENTE DE FIGUEIREDO LATORRACA		CPF: 284.741.551-34	
PERÍODO DE GESTÃO: 01/01/2014 a 31/12/2014			
ENDEREÇO: JOAQUIM DA SILVEIRA 130 APTO. 102 RECREIO			
MUNICÍPIO: RIO DE JANEIRO		UF: RJ	CEP: 22795-491
E-MAIL: latorraca@ufrj.br, latorraca@hotmail.com			
CARGO: PROFESSOR MAGISTÉRIO SUPERIOR		FUNÇÃO: DIRETOR DO INSTITUTO DE FLORESTAS	
ATO DE NOMEAÇÃO FUNÇÃO		ATO DE EXONERAÇÃO	
Data de Publicação no DOU	Documento	Data de Publicação no DOU	Documento
02/09/2013	Portaria nº1503/2013 27/08/2013		

MEMBRO DO CONSELHO DELIBERATIVO			
SUBSTITUTO			
AGENTE: LUIS MAURO SAMPAIO MAGALHAES		CPF: 533.517.977-53	
PERÍODO DE GESTÃO: 01/01/2014 a 31/12/2014			
ENDEREÇO: AV. ATLANTICA Nº 762/1001 - LEME			
MUNICÍPIO: RIO DE JANEIRO		UF: RJ	CEP: 22010-000
E-MAIL: l.mauro@terra.com.br			
CARGO: PROFESSOR MAGISTÉRIO SUPERIOR		FUNÇÃO: VICE- DIRETOR DO INSTITUTO DE FLORESTAS	
ATO DE NOMEAÇÃO FUNÇÃO		ATO DE EXONERAÇÃO	
Data de Publicação no DOU	Documento	Data de Publicação no DOU	Documento
	Portaria nº 1504/2013 27/08/2013		

INSTITUTO DE TECNOLOGIA

MEMBRO DO CONSELHO DELIBERATIVO			
TITULAR			
AGENTE: HELIO FERNANDES MACHADO JUNIOR		CPF: 865.780.307-00	
PERÍODO DE GESTÃO: 01/01/2014 a 31/12/2014			
ENDEREÇO: RUA IRNACK DO AMARAL, 04 - SANTÍSSIMO			
MUNICÍPIO: RIO DE JANEIRO		UF: RJ	CEP: 23093-300
E-MAIL: hfmjr@ufrj.br			
CARGO: PROFESSOR MAGISTÉRIO SUPERIOR		FUNÇÃO: DIRETOR DO INSTITUTO DE TECNOLOGIA	
ATO DE NOMEAÇÃO FUNÇÃO		ATO DE EXONERAÇÃO	
Data de Publicação no DOU	Documento	Data de Publicação no DOU	Documento
09/03/2009	Portaria GR nº 203/2009, de 06/03/2009		

MEMBRO DO CONSELHO DELIBERATIVO (CONSU)			
SUBSTITUTO			
AGENTE: LEONARDO DUARTE BATISTA DA SILVA		CPF: 007.508.117-22	
PERÍODO DE GESTÃO: DE 01/01/2014 A 09/01/2014			
ENDEREÇO: RUA PROFESSOR ZÓZIMO GUIMARÃES, Nº 88 - MELLO AFFONSO			
MUNICÍPIO: VASSOURAS		UF: RJ	CEP: 27700-000
E-MAIL: irriga@ufrj.br			
CARGO: PROFESSOR MAGISTÉRIO SUPERIOR		FUNÇÃO: VICE-DIRETOR DO INSTITUTO DE TECNOLOGIA	
ATO DE NOMEAÇÃO FUNÇÃO		ATO DE EXONERAÇÃO	
Data de Publicação no DOU	Documento	Data de Publicação no DOU	Documento
	Portaria nº 27/GR, de 10/01/2011		Portaria nº 16/GR, de 09/01/2014

MEMBRO DO CONSELHO DELIBERATIVO (CONSU)			
SUBSTITUTO			
AGENTE: RUI DE GÓES CASQUEIRA		CPF: 008.573.207-93	
PERÍODO DE GESTÃO: 09/01/2014 a 31/12/2014			
ENDEREÇO: EST. JOSÉ DUARTE, 46 VARGEM PEQUENA			
MUNICÍPIO: RIO DE JANEIRO		UF: RJ	CEP: 22783-240
E-MAIL: ruigoes@ufrj.br ou ruigoes@ig.com.br			
CARGO: PROFESSOR MAGISTÉRIO SUPERIOR		FUNÇÃO: VICE-DIRETOR DO INSTITUTO DE TECNOLOGIA	
ATO DE NOMEAÇÃO FUNÇÃO		ATO DE EXONERAÇÃO	
Data de Publicação no DOU	Documento	Data de Publicação no DOU	Documento
	Portaria GR nº 017, de 09/01/2014		

INSTITUTO DE VETERINÁRIA

MEMBRO DO CONSELHO DELIBERATIVO (CONSU)			
TITULAR			
AGENTE: MILIANE MOREIRA SOARES DE SOUZA		CPF: 010.761.987-32	
PERÍODO DE GESTÃO: DE 01/01/2014 A 31/12/2014			
ENDEREÇO: AV. ENG CARLOS AUGUSTO SOARES, nº 32 - Centro			
MUNICÍPIO: SEROPÉDICA		UF: RJ	CEP: 23895-180
E-MAIL: miliane@ufrj.br			
CARGO: PROFESSOR MAGISTÉRIO SUPERIOR		FUNÇÃO: DIRETORA DO INSTITUTO DE VETERINÁRIA	
ATO DE NOMEAÇÃO FUNÇÃO		ATO DE EXONERAÇÃO	
Data de Publicação no DOU	Documento	Data de Publicação no DOU	Documento
05/09/2013	Portaria nº 1507/GR, de 27/8/13		

MEMBRO DO CONSELHO DELIBERATIVO (CONSU)			
SUBSTITUTO			
AGENTE: ZELSON GIACOMO LOSS		CPF: 252.310.657-49	
PERÍODO DE GESTÃO: DE 01/01/2014 A 31/12/2014			
ENDEREÇO: RUA DA GLORIA, 02 – ECOLOGIA			
MUNICÍPIO: SEROPÉDICA		UF: RJ	CEP: 23851-970
E-MAIL: zelson@ufrj.br			
CARGO: PROFESSOR MAGISTÉRIO SUPERIOR		FUNÇÃO: VICE- DIRETOR DO INSTITUTO DE VETERINÁRIA	
ATO DE NOMEAÇÃO FUNÇÃO		ATO DE EXONERAÇÃO	
Data de Publicação no DOU	Documento	Data de Publicação no DOU	Documento
05/09/2013	Portaria nº 1508/GR 27/08/2013		

INSTITUTO DE ZOOTECNIA

MEMBRO DO CONSELHO DELIBERATIVO (CONSU)			
TITULAR			
AGENTE: FERNANDO AUGUSTO CURVELLO		CPF: 156.834.787-15	
PERÍODO DE GESTÃO: DE 01/01/2014 A 27/07/2014			
ENDEREÇO: RUA PÁTRIA Nº 02 – ECOLOGIA – CÂMPUS DA UFRRJ			
MUNICÍPIO: SEROPÉDICA		UF: RJ	CEP: 23890-000
E-MAIL: fcurvello@ufrj.br			
CARGO: PROFESSOR MAGISTÉRIO SUPERIOR		FUNÇÃO: DIRETOR DO INSTITUTO DE ZOOTECNIA	
ATO DE NOMEAÇÃO FUNÇÃO		ATO DE EXONERAÇÃO	
Data de Publicação no DOU	Documento	Data de Publicação no DOU	Documento
26/07/2010	Portaria nº 1143/GR, de 26/07/2010	28/07/2014	Portaria nº 708/GR, de 24/07/2014

MEMBRO DO CONSELHO DELIBERATIVO (CONSU)			
SUBSTITUTO			
AGENTE: ROSANA COLATINO SOARES REIS		CPF: 027.960.607-99	
PERÍODO DE GESTÃO: DE 01/01/2014 A 24/07/2014			
ENDEREÇO: RUA VOLTA REDONDA, Nº 655 – BOA ESPERANÇA			
MUNICÍPIO: SEROPÉDICA		UF: RJ	CEP: 23890-000
E-MAIL: rcolatino@uol.com.br			
CARGO: PROFESSOR MAGISTÉRIO SUPERIOR		FUNÇÃO: VICE-DIRETORA DO INSTITUTO DE ZOOTECNIA	
ATO DE NOMEAÇÃO FUNÇÃO		ATO DE EXONERAÇÃO	
Data de Publicação no DOU	Documento	Data de Publicação no DOU	Documento
	Portaria nº 1144/GR, de 26/7/2010		Portaria nº 709/GR, de 24/07/2014

MEMBRO DO CONSELHO DELIBERATIVO (CONSU)			
TITULAR			
AGENTE: ALEXANDRE HERCULANO BORGES DE ARAÚJO		CPF: 870.960.567-34	
PERÍODO DE GESTÃO: 28/07/2014 A 31/12/2014			
ENDEREÇO: RUA UAK S/nº – CÂMPUS DA UFRRJ			
MUNICÍPIO: SEROPÉDICA		UF: RJ	CEP: 23897-070
E-MAIL: herculano@ufrj.br, alexandreherculano2@gmail.com			
CARGO: PROFESSOR MAGISTÉRIO SUPERIOR		FUNÇÃO: DIRETOR DO INSTITUTO DE ZOOTECNIA	
ATO DE NOMEAÇÃO FUNÇÃO		ATO DE EXONERAÇÃO	
Data de Publicação no DOU	Documento	Data de Publicação no DOU	Documento
28/07/2014	Portaria nº 710/GR, de 24/07/2014		

MEMBRO DO CONSELHO DELIBERATIVO (CONSU)			
SUBSTITUTO			
AGENTE: NIVALDO DE FARIA SANT'ANA		CPF: 007.675.697-17	
PERÍODO DE GESTÃO: DE 24/07/2014 a 31/12/2014			
ENDEREÇO: RUA ERNESTINO DE AGUIAR - BARAO DE JUPARANA			
MUNICÍPIO: VALENCA		UF: RJ	CEP: 27640000
E-MAIL: nivaldo@ufrj.br			
CARGO: PROFESSOR MAGISTÉRIO SUPERIOR		FUNÇÃO: VICE-DIRETOR DO INSTITUTO DE ZOOTECNIA	
ATO DE NOMEAÇÃO FUNÇÃO		ATO DE EXONERAÇÃO	
Data de Publicação no DOU	Documento	Data de Publicação no DOU	Documento
	Portaria nº 711/GR de 24/07/2014		

INSTITUTO MULTIDISCIPLINAR

MEMBRO DO CONSELHO DELIBERATIVO (CONSU)			
TITULAR			
AGENTE: ALEXANDRE FORTES		CPF: 405.490.890-04	
PERÍODO DE GESTÃO: DE 01/01/2014 a 31/12/2014			
ENDEREÇO: RUA GENERAL GLICÉRIO, 445-Apto.1204			
MUNICÍPIO: RIO DE JANEIRO		UF: RJ	CEP: 22245-120
E-MAIL: alexfortes@globo.com			
CARGO: PROFESSOR MAGISTÉRIO SUPERIOR		FUNÇÃO: DIRETOR DO INSTITUTO MULTIDISCIPLINAR	
ATO DE NOMEAÇÃO FUNÇÃO		ATO DE EXONERAÇÃO	
Data de Publicação no DOU	Documento	Data de Publicação no DOU	Documento
31/05/2013	Portaria nº 894/GR, de 28/05/2013		

MEMBRO DO CONSELHO DELIBERATIVO (CONSU)			
SUBSTITUTO			
AGENTE: MARCIA DENISE PLETSCH		CPF: 891.622.770-49	
PERÍODO DE GESTÃO: DE 01/01/2014 A 31/12/2014			
ENDEREÇO: RUA JOSE HIGINO - TIJUCA			
MUNICÍPIO: RIO DE JANEIRO		UF: RJ	CEP: 20520-201
E-MAIL: marciadenisepletsch@gmail.com			
CARGO: PROFESSOR MAGISTÉRIO SUPERIOR		FUNÇÃO: VICE- DIRETORA DO INSTITUTO MULTIDISCIPLINAR	
ATO DE NOMEAÇÃO FUNÇÃO		ATO DE EXONERAÇÃO	
Data de Publicação no DOU	Documento	Data de Publicação no DOU	Documento
	Portaria nº895/GR, de 28/05/2013		

INSTITUTO TRÊS RIOS

MEMBRO DO CONSELHO DELIBERATIVO (CONSU)			
TITULAR			
AGENTE: JOSÉ ANGELO RIBEIRO MOREIRA		CPF: 634.208.307-00	
PERÍODO DE GESTÃO: DE 01/01/2014 A 31/12/2014			
ENDEREÇO: Av. dos Mananciais, 720 Ap 301 Taquara			
MUNICÍPIO: Rio de Janeiro		UF: RJ	CEP: 22720-410
E-MAIL: ribeirojam@ig.com.br			
CARGO: PROFESSOR MAGISTÉRIO SUPERIOR		FUNÇÃO: DIRETOR <i>PRO TEMPORE</i> DO INSTITUTO TRÊS RIOS	
ATO DE NOMEAÇÃO FUNÇÃO		ATO DE EXONERAÇÃO	
Data de Publicação no DOU	Documento	Data de Publicação no DOU	Documento
16/04/2013	Portaria nº629/2013 15/04/2013		

MEMBRO DO CONSELHO DELIBERATIVO (CONSU)			
SUBSTITUTO			
AGENTE: TEÓFILO HENRIQUE PEREIRA DE PAULA CPF: 037.856.656-36			
PERÍODO DE GESTÃO: 01/01/2014 A 29/04/2014			
ENDEREÇO: Rua Antonio Altaf, nº 390, Apto. 31 – Bairro: Cascatinha.			
MUNICÍPIO: Juiz de Fora UF: MG CEP: 36033-330			
E-MAIL: thpaula@ufrj.br			
CARGO: PROFESSOR MAGISTÉRIO SUPERIOR		FUNÇÃO: VICE- DIRETOR <i>PRO TEMPORE</i> DO INSTITUTO TRÊS RIOS	
ATO DE NOMEAÇÃO FUNÇÃO		ATO DE EXONERAÇÃO	
Data de Publicação no DOU	Documento	Data de Publicação no DOU	Documento
	Portaria nº 2317/GR, de 11/12/2013		Portaria nº 382/GR, de 29/04/2014

MEMBRO DO CONSELHO DELIBERATIVO (CONSU)			
SUBSTITUTO			
AGENTE: SADY JUNIOR MARTINS COSTA DE MENEZES CPF: 052.765.667-47			
PERÍODO DE GESTÃO: DE 29/04/2014 A 31/12/2014			
ENDEREÇO: Rua João de Souza, nº 126 – Bairro: VILA ISABEL			
MUNICÍPIO: TRÊS RIOS UF: RJ CEP: 25812-070			
E-MAIL: itr.ufrj@gmail.com			
CARGO: PROFESSOR MAGISTÉRIO SUPERIOR		FUNÇÃO: VICE- DIRETOR <i>PRO TEMPORE</i> DO INSTITUTO TRÊS RIOS	
ATO DE NOMEAÇÃO FUNÇÃO		ATO DE EXONERAÇÃO	
Data de Publicação no DOU	Documento	Data de Publicação no DOU	Documento
	Portaria nº 383/GR, de 29/04/2014		

COLÉGIO TÉCNICO DA UFRRJ - CTUR

MEMBRO DE CONSELHO DELIBERATIVO (CONSU)			
TITULAR			
NOME: RICARDO CRIVANO ALBIERI CPF: 601.208.407-34			
PERÍODO DE GESTÃO: 01/01/2014 A 31/12/2014			
ENDEREÇO: ESTRADA EDUARDO PEREIRA DIAS Nº 14000 PONTE COBERTA			
MUNICÍPIO: PARACAMBI UF: RJ CEP: 26600-000			
E-MAIL: fazendaterraverde@gmail.com			
ÓRGÃO DE LOTAÇÃO: Colégio Técnico da Universidade Rural (CTUR)			
CARGO: PROFESSOR DO ENSINO BÁSICO, TÉCNICO E TECNOLÓGICO		FUNÇÃO: DIRETOR DO CTUR	
ATO DE NOMEAÇÃO FUNÇÃO		ATO DE EXONERAÇÃO	
Data de Publicação no DOU	Documento	Data de Publicação no DOU	Documento
16/04/2013	Portaria nº 621/ GR, de 15/04/2013		

MEMBRO DE CONSELHO DELIBERATIVO (CONSU) SUBSTITUTO			
NOME: LUIZ ALBERTO TIMOTHEO DA ROCHA		CPF: 590.914.107 - 44	
PERÍODO DE GESTÃO: 01/01/2014 A 31/12/2014			
ENDEREÇO: LIBERATO BITENCOURT, Nº 395, MAGALHÃES BASTOS			
MUNICÍPIO: Rio de Janeiro		UF: RJ	CEP: 21735-120
E-MAIL: dagctur@yahoo.com.br			
ÓRGÃO DE LOTAÇÃO: Colégio Técnico da Universidade Rural (CTUR)			
CARGO: PROFESSOR DO ENSINO BÁSICO, TÉCNICO E TECNOLÓGICO		FUNÇÃO: DIRETOR SUBSTITUTO DO CTUR	
ATO DE NOMEAÇÃO FUNÇÃO		ATO DE EXONERAÇÃO *	
Data de Publicação no DOU	Documento	Data de Publicação no DOU	Documento
	Portaria nº746/GR, de 07/05/2013		

CÂMPUS DE CAMPOS DOS GOYTACAZES

MEMBRO DE CONSELHO DELIBERATIVO (CONSU) TITULAR			
NOME: CARLOS FREDERICO DE MENEZES VEIGA		CPF: 423.879.907-06	
PERÍODO DE GESTÃO: 01/01/2014 A 31/12/2014			
ENDEREÇO: RUA CÂMARA JUNIOR 35 APT. 501			
MUNICÍPIO: CAMPOS DOS GOYTACAZES		UF: RJ	CEP: 23035-135
E-MAIL: cfveiga@yahoo.com.br			
CARGO: ENGENHEIRO AGRÔNOMO		FUNÇÃO: DIRETOR DO CÂMPUS DE CAMPOS DE GOYTACAZES	
ATO DE NOMEAÇÃO FUNÇÃO		ATO DE EXONERAÇÃO *	
Data de Publicação no DOU	Documento	Data de Publicação no DOU	Documento
14/08/2013	Portaria nº1364/GR, de 12/08/2013		

MEMBRO DE CONSELHO DELIBERATIVO SUBSTITUTO			
NOME: MAURI LIMA FILHO		CPF: 377.239.287-34	
PERÍODO DE GESTÃO: 12/08/2013 A 31/12/2013			
ENDEREÇO: RUA VISCONDE DE INHAÚMA, 22, APT. 801, PARQUE TAMANDARÉ			
MUNICÍPIO: CAMPOS DOS GOYTACAZES		UF: RJ	CEP: 28035-005
E-MAIL: maurilimaf@yahoo.com.br			
CARGO: ENGENHEIRO AGRÔNOMO		FUNÇÃO: DIRETOR SUBSTITUTO DO CÂMPUS DE CAMPOS DOS GOYTACAZES	
ATO DE NOMEAÇÃO FUNÇÃO		ATO DE EXONERAÇÃO *	
Data de Publicação no DOU	Documento	Data de Publicação no DOU	Documento
	Portaria nº1365/GR, de 12/08/2013		

CENTRO DE ATENÇÃO INTEGRAL À CRIANÇA – CAIC PAULO DACORSO FILHO

MEMBRO DE CONSELHO DELIBERATIVO (CONSU) TITULAR			
NOME: CARMEN OLIVEIRA FRADE		CPF: 033.185.547-07	
PERÍODO DE GESTÃO: 01/01/2014 A 31/12/2014			
ENDEREÇO: RUA PASTOR MANOEL MATIAS VASCONCELOS, QUADRA C, LOTE 12			
MUNICÍPIO: ÍTAGUAÍ		UF: RJ	CEP: 23850-055
E-MAIL: carmenf@ufrj.br			
ÓRGÃO DE LOTAÇÃO: DEPARTAMENTO DE ECONOMIA DOMÉSTICA/INSTITUTO DE CIÊNCIAS HUMANAS E SOCIAIS			
CARGO: PROFESSOR MAGISTÉRIO SUPERIOR		FUNÇÃO: DIRETORA DO CAIC PAULO DACORSO FILHO	
ATO DE NOMEAÇÃO FUNÇÃO		ATO DE EXONERAÇÃO *	
Data de Publicação no DOU	Documento	Data de Publicação no DOU	Documento
09/10/2013	Portaria nº 1816/GR, de 07/10/2013		

MEMBRO DE CONSELHO DELIBERATIVO SUBSTITUTO			
NOME: SUEMY YUKIZAKI		CPF: 275.569.647-87	
PERÍODO DE GESTÃO: 01/01/2014 A 31/12/2014			
ENDEREÇO: RUA URUGUAI Nº 272 AP.803			
MUNICÍPIO: RIO DE JANEIRO		UF: RJ	CEP: 20510-060
E-MAIL: suemy@openlink.com.br			
ÓRGÃO DE LOTAÇÃO: DEPARTAMENTO DE TEORIA E PLANEJAMENTO DO ENSINO/ INSTITUTO DE EDUCAÇÃO			
CARGO: PROFESSOR MAGISTÉRIO SUPERIOR		FUNÇÃO: DIRETORA SUBSTITUTA DO CAIC PAULO DACORSO FILHO	
ATO DE NOMEAÇÃO FUNÇÃO		ATO DE EXONERAÇÃO	
Data de Publicação no DOU	Documento	Data de Publicação no DOU	Documento
	Portaria nº 329/GR, de 12/04/2005		

REPRESENTANTES DO CORPO DOCENTE

MEMBRO DO CONSELHO DELIBERATIVO (CONSU) TITULAR			
AGENTE: ALEXANDRE RAVELLI NETO		CPF: 324.668.467-72	
PERÍODO DE GESTÃO: DE 01/01/2014 A 31/12/2014			
ENDEREÇO: RUA SANTO AMARO, Nº 29, APTO 205 – Glória/ Catete			
MUNICÍPIO: RIO DE JANEIRO		UF: RJ	CEP: 22211-230
E-MAIL: ravelli@ufrj.br			
ÓRGÃO DE LOTAÇÃO: INSTITUTO DE AGRONOMIA			
CARGO: PROFESSOR MAGISTÉRIO SUPERIOR		FUNÇÃO: REPRESENTANTE DA CATEGORIA DOS SERVIDORES DOCENTES	
ATO DE NOMEAÇÃO FUNÇÃO		ATO DE EXONERAÇÃO	
Data de Publicação no DOU	Documento	Data de Publicação no DOU	Documento
	Portaria nº 1220/GR, de 17/07/2013		

MEMBRO DE CONSELHO DELIBERATIVO (CONSU) TITULAR			
NOME: MÁRIO GERALDO DE CARVALHO		CPF: 257.152.327-91	
PERÍODO DE GESTÃO: 01/01/2014 A 31/12/2014			
ENDEREÇO: RUA MARIA CORDEIRO Nº18, BAIRRO PARQUE JACIMAR			
MUNICÍPIO: SEROPÉDICA		UF: RJ	CEP: 23897-670
E-MAIL: mgerald@ufrj.br			
ÓRGÃO DE LOTAÇÃO: INSTITUTO DE CIÊNCIAS EXATAS			
CARGO: PROFESSOR MAGISTÉRIO SUPERIOR		FUNÇÃO: REPRESENTANTE DA CATEGORIA DOS SERVIDORES DOCENTES	
ATO DE NOMEAÇÃO FUNÇÃO		ATO DE EXONERAÇÃO *	
Data de Publicação no DOU	Documento	Data de Publicação no DOU	Documento
	Portaria nº 1220/GR, de 17/07/2013		

MEMBRO DE CONSELHO DELIBERATIVO TITULAR			
NOME: MÁRIO CESAR NEWMAN DE QUEIROZ		CPF: 720.668.907-82	
PERÍODO DE GESTÃO: 01/01/2014 A 31/12/2014			
ENDEREÇO: RUA ALMIRANTE PARREIRAS, 399 APT 402 ICARAÍ			
MUNICÍPIO: NITEROI		UF: RJ	CEP: 24230-320
E-MAIL: mcnexyman@ufrj.br			
ÓRGÃO DE LOTAÇÃO: INSTITUTO DE CIÊNCIAS HUMANAS E SOCIAIS			
CARGO: PROFESSOR MAGISTÉRIO SUPERIOR		FUNÇÃO: REPRESENTANTE DA CATEGORIA DOS SERVIDORES DOCENTES	
ATO DE NOMEAÇÃO FUNÇÃO		ATO DE EXONERAÇÃO *	
Data de Publicação no DOU	Documento	Data de Publicação no DOU	Documento
	Portaria nº 1220/GR, de 17/07/2013		

MEMBRO DE CONSELHO DELIBERATIVO (CONSU) SUBSTITUTO			
NOME: AFFONSO HENRIQUE VIEIRA DA COSTA		CPF: 875.616.467-04	
PERÍODO DE GESTÃO: 01/01/2014 A 31/12/2014			
ENDEREÇO: TRAVESSA DOM ORIONE, 179			
MUNICÍPIO: PARAIBA DO SUL		UF: RJ	CEP: 25850-000
E-MAIL: affonso.henrique@uol.com.br			
ÓRGÃO DE LOTAÇÃO: INSTITUTO MULTIDISCIPLINAR			
CARGO: PROFESSOR MAGISTÉRIO SUPERIOR		FUNÇÃO: REPRESENTANTE DA CATEGORIA DOS SERVIDORES DOCENTES	
ATO DE NOMEAÇÃO FUNÇÃO		ATO DE EXONERAÇÃO *	
Data de Publicação no DOU	Documento	Data de Publicação no DOU	Documento
	Portaria nº 1220/GR, de 17/07/2013		

MEMBRO DE CONSELHO DELIBERATIVO (CONSU) SUBSTITUTO			
NOME: ROBERTO DE SOUZA RODRIGUES		CPF: 014.193.637-19	
PERÍODO DE GESTÃO: 01/01/2014 A 31/12/2014			
ENDEREÇO: RUA JUPADI, 132 CAMPO GRANDE			
MUNICÍPIO: RIO DE JANEIRO		UF: RJ	CEP: 23045-015
E-MAIL: souzaroro@yahoo.com.br			
ÓRGÃO DE LOTAÇÃO: INSTITUTO MULTIDISCIPLINAR			
CARGO: PROFESSOR MAGISTÉRIO SUPERIOR		FUNÇÃO: REPRESENTANTE DA CATEGORIA DOS SERVIDORES DOCENTES	
ATO DE NOMEAÇÃO FUNÇÃO		ATO DE EXONERAÇÃO *	
Data de Publicação no DOU	Documento	Data de Publicação no DOU	Documento
	Portaria nº 1220/GR, de 17/07/2013		

MEMBRO DE CONSELHO DELIBERATIVO (CONSU) SUBSTITUTO			
NOME: HEITOR FERNANDES MOTHÉ FILHO		CPF: 506.647.947-34	
PERÍODO DE GESTÃO: 01/01/2014 A 31/12/2014			
ENDEREÇO: Rua Ipe Los			
MUNICÍPIO: Guapimirim		UF: RJ	CEP: 25940-000
E-MAIL: hfmf@ufrj.br			
ÓRGÃO DE LOTAÇÃO: INSTITUTO DE AGRONOMIA			
CARGO: PROFESSOR MAGISTÉRIO SUPERIOR		FUNÇÃO: REPRESENTANTE DA CATEGORIA DOS SERVIDORES DOCENTES	
ATO DE NOMEAÇÃO FUNÇÃO		ATO DE EXONERAÇÃO *	
Data de Publicação no DOU	Documento	Data de Publicação no DOU	Documento
	Portaria nº 1220/GR, de 17/07/2013		

REPRESENTANTES DO CORPO DISCENTE

DE 01 DE JANEIRO DE 2014 ATÉ 07 DE MAIO DE 2014

MEMBRO DE CONSELHO DELIBERATIVO (CONSU) TITULAR			
NOME: GUSTAVO PEREIRA SILVA		CPF: 030.959.173-25	
PERÍODO DE GESTÃO: 01/01/2014 A 07/05/2014			
ENDEREÇO: Rua Honório Belo, 42 Centro - Viana			
MUNICÍPIO: Maranhão		UF: MA	CEP: 65215-970
E-MAIL: guto.ps@hotmail.com			
FUNÇÃO: REPRESENTANTE DO CORPO DISCENTE			
ATO DE NOMEAÇÃO FUNÇÃO		ATO DE EXONERAÇÃO *	
Data de Publicação no DOU	Documento	Data de Publicação no DOU	Documento
	Portaria GR nº 754/GR, de 08/05/2013		

MEMBRO DE CONSELHO DELIBERATIVO (CONSU) SUBSTITUTO			
NOME: NATHAN CARLOS DE SOUZA SILVA		CPF: 100.820.946-59	
PERÍODO DE GESTÃO: 01/01/2014 A 07/05/2014			
ENDEREÇO: BR 465 - KM 7 Alojamento Masculino M2 - 211 UFRRJ			
MUNICÍPIO: Seropédica		UF: RJ	CEP: 23897-000
E-MAIL: nathancarlo@hotmail.com			
FUNÇÃO: REPRESENTANTE DO CORPO DISCENTE			
ATO DE NOMEAÇÃO FUNÇÃO		ATO DE EXONERAÇÃO *	
Data de Publicação no DOU	Documento	Data de Publicação no DOU	Documento
	Portaria GR nº 754/GR, de 08/05/2013		

MEMBRO DE CONSELHO DELIBERATIVO (CONSU) TITULAR			
NOME: LEON SANTIAGO MENDES SCHETT		CPF: 130.900.327-08	
PERÍODO DE GESTÃO: 01/01/2014 A 07/05/2014			
ENDEREÇO: Rua Angela, 466, Santa Cecília - Belford Roxo			
MUNICÍPIO: Rio de Janeiro		UF: RJ	CEP: 26130-740
E-MAIL: leonsuhett@hotmail.com			
FUNÇÃO: REPRESENTANTE DO CORPO DISCENTE			
ATO DE NOMEAÇÃO FUNÇÃO		ATO DE EXONERAÇÃO *	
Data de Publicação no DOU	Documento	Data de Publicação no DOU	Documento
	Portaria GR nº 754, de 08/05/2013		

MEMBRO DE CONSELHO DELIBERATIVO (CONSU) SUBSTITUTO			
NOME: MIRELLA MILWARD DE ANDRADE		CPF: 057.991.437-28	
PERÍODO DE GESTÃO: 01/01/2014 A 07/05/2014			
ENDEREÇO: Rua Lenir Liberato da Silva, 585, Anchieta			
MUNICÍPIO: Rio de Janeiro		UF: RJ	CEP: 21655-160
E-MAIL: mirella.milward@gmail.com			
FUNÇÃO: REPRESENTANTE DO CORPO DISCENTE			
ATO DE NOMEAÇÃO FUNÇÃO		ATO DE EXONERAÇÃO *	
Data de Publicação no DOU	Documento	Data de Publicação no DOU	Documento
	Portaria GR nº 754, de 08/05/2013		

MEMBRO DE CONSELHO DELIBERATIVO (CONSU) TITULAR			
NOME: IGOR JULIANO MENDONÇA DE ANDRADE		CPF: 056.275.947-64	
PERÍODO DE GESTÃO: 01/01/2014 A 07/05/2014			
ENDEREÇO: Rua Bento Pereira, 36 - Praia dos Anjos - Arraial do Cabo /RJ			
MUNICÍPIO: Rio de Janeiro		UF: RJ	CEP: 28930-000
E-MAIL: igorufrj@gmail.com			
FUNÇÃO: REPRESENTANTE DO CORPO DISCENTE			
ATO DE NOMEAÇÃO FUNÇÃO		ATO DE EXONERAÇÃO *	
Data de Publicação no DOU	Documento	Data de Publicação no DOU	Documento
	Portaria GR nº 754, de 08/05/2013		

MEMBRO DE CONSELHO DELIBERATIVO (CONSU) SUBSTITUTO			
NOME: LEOLO LOPES SANTOS		CPF: 105.895.237-40	
PERÍODO DE GESTÃO: 01/01/2014 A 07/05/2014			
ENDEREÇO: Doutor Mario Vianna, 479 - Santa Rosa			
MUNICÍPIO: Niterói		UF: RJ	CEP: 24241-000
E-MAIL: leololopes@gmail.com			
FUNÇÃO: REPRESENTANTE DO CORPO DISCENTE			
ATO DE NOMEAÇÃO FUNÇÃO		ATO DE EXONERAÇÃO *	
Data de Publicação no DOU	Documento	Data de Publicação no DOU	Documento
	Portaria GR nº 754, de 08/05/2013		

MEMBRO DE CONSELHO DELIBERATIVO (CONSU) TITULAR			
NOME: MARIANACÊ MOREIRA BOREGAS E RÊGO		CPF: 078.305.016-02	
PERÍODO DE GESTÃO: 01/01/2014 A 07/05/2014			
ENDEREÇO: Rua DR. Virgílio de Carvalho Pinto			
MUNICÍPIO: São Paulo		UF: SP	CEP: 05415-020
E-MAIL: marianambr@yahoo.com.br			
FUNÇÃO: REPRESENTANTE DO CORPO DISCENTE			
ATO DE NOMEAÇÃO FUNÇÃO		ATO DE EXONERAÇÃO *	
Data de Publicação no DOU	Documento	Data de Publicação no DOU	Documento
	Portaria GR nº 754, de 08/05/2013		

MEMBRO DE CONSELHO DELIBERATIVO (CONSU) SUBSTITUTO			
NOME: ALEXANDRE LOURENÇO DE OLIVEIRA		CPF: 108.532.226-22	
PERÍODO DE GESTÃO: 01/01/2014 A 07/05/2014			
ENDEREÇO: Rua Rodrigues Campos, 7, Bairro Industrial - - MG			
MUNICÍPIO: Santana do Paraíso		UF: MG	CEP: 35167-000
E-MAIL: alorijc@hotmail.com			
FUNÇÃO: REPRESENTANTE DO CORPO DISCENTE			
ATO DE NOMEAÇÃO FUNÇÃO		ATO DE EXONERAÇÃO *	
Data de Publicação no DOU	Documento	Data de Publicação no DOU	Documento
	Portaria GR nº 754, de 08/05/2013		

MEMBRO DE CONSELHO DELIBERATIVO (CONSU) TITULAR			
NOME: PABLO FERREIRA DE LIMA		CPF: 125.125.627-94	
PERÍODO DE GESTÃO: 01/01/2014 A 07/05/2014			
ENDEREÇO: Rua Marechal Hermes da Fonseca, 181 - Campo Grande - /RJ			
MUNICÍPIO: Rio de Janeiro		UF: RJ	CEP: 23065-230
E-MAIL: pabluns@gmail.com			
FUNÇÃO: REPRESENTANTE DO CORPO DISCENTE			
ATO DE NOMEAÇÃO FUNÇÃO		ATO DE EXONERAÇÃO *	
Data de Publicação no DOU	Documento	Data de Publicação no DOU	Documento
	Portaria GR nº 754, de 08/05/2013		

MEMBRO DE CONSELHO DELIBERATIVO (CONSU) SUBSTITUTO			
NOME: JONAS VICTOR OHANA DE MIRANDA		CPF: 125.125.627-94	
PERÍODO DE GESTÃO: 01/01/2014 A 07/05/2014			
ENDEREÇO: Rua Marechal Hermes da Fonseca, 181 - Campo Grande			
MUNICÍPIO: Rio de Janeiro		UF: RJ	CEP: 23065-230
E-MAIL: jonasohana@hotmail.com			
FUNÇÃO: REPRESENTANTE DO CORPO DISCENTE			
ATO DE NOMEAÇÃO FUNÇÃO		ATO DE EXONERAÇÃO *	
Data de Publicação no DOU	Documento	Data de Publicação no DOU	Documento
	Portaria GR nº 754, de 08/05/2013		

MEMBRO DE CONSELHO DELIBERATIVO (CONSU) TITULAR			
NOME: DOMÊNICO GONÇALVES FUCCI		CPF: 003.604.207-29	
PERÍODO DE GESTÃO: 01/01/2014 A 07/05/2014			
ENDEREÇO: Rua Casimiro de Abreu, 2 - Ingá -			
MUNICÍPIO: Niterói		UF: RJ	CEP: 24210-440
E-MAIL: fucci@bol.com.br			
FUNÇÃO: REPRESENTANTE DO CORPO DISCENTE			
ATO DE NOMEAÇÃO FUNÇÃO		ATO DE EXONERAÇÃO *	
Data de Publicação no DOU	Documento	Data de Publicação no DOU	Documento
	Portaria GR nº 754, de 08/05/2013		

MEMBRO DE CONSELHO DELIBERATIVO (CONSU) SUBSTITUTO			
NOME: RAFAEL TAVARES		CPF: 122.385.777-85	
PERÍODO DE GESTÃO: 01/01/2014 A 07/05/2014			
ENDEREÇO: Rua 12 Norte, lote 4, apt 301, Av Castanheiras - Aguas Claras - Taguatinga / DF			
MUNICÍPIO: Aguas Claras - Taguatinga		UF: DF	CEP: 71900-100
E-MAIL:			
FUNÇÃO: REPRESENTANTE DO CORPO DISCENTE			
ATO DE NOMEAÇÃO FUNÇÃO		ATO DE EXONERAÇÃO *	
Data de Publicação no DOU	Documento	Data de Publicação no DOU	Documento
	Portaria GR nº 754, de 08/05/2013		

REPRESENTANTES DO CORPO DISCENTE

DE 08 DE MAIO DE 2014 ATÉ 31 DE DEZEMBRO DE 2014

MEMBRO DE CONSELHO DELIBERATIVO (CONSU) TITULAR			
NOME: ALEXANDRE LOURENÇO DE OLIVEIRA		CPF: 108.532.226-22	
PERÍODO DE GESTÃO: 08/05/2014 A 31/12/2014			
ENDEREÇO: Rua Rodrigues Campos, 7, Bairro Industrial - MG			
MUNICÍPIO: Santana do Paraíso		UF: MG	CEP: 35167-000
E-MAIL: alorijc@hotmail.com			
CURSO: Relações Internacionais			
FUNÇÃO: REPRESENTANTE DO CORPO DISCENTE			
ATO DE NOMEAÇÃO FUNÇÃO		ATO DE EXONERAÇÃO *	
Data de Publicação no DOU	Documento	Data de Publicação no DOU	Documento
	Portaria nº420/GR, de 08/05/2014		

MEMBRO DE CONSELHO DELIBERATIVO (CONSU) SUBSTITUTO			
NOME: LEANDRO ROCHA DOS SANTOS		CPF: 376.540.158-79	
PERÍODO DE GESTÃO: 08/05/2014 A 31/12/2014			
ENDEREÇO: Rua Alvanir Soares de Lima			
MUNICÍPIO: Novo Horizonte		UF: SP	CEP: 14960-000
E-MAIL: leandro_rocha2006@hotmail.com			
CURSO: Licenciatura em Filosofia			
FUNÇÃO: REPRESENTANTE DO CORPO DISCENTE			
ATO DE NOMEAÇÃO FUNÇÃO		ATO DE EXONERAÇÃO *	
Data de Publicação no DOU	Documento	Data de Publicação no DOU	Documento
	Portaria nº420/GR, de 08/05/2014		

MEMBRO DE CONSELHO DELIBERATIVO (CONSU) TITULAR			
NOME: PEDRO HENRIQUE ALMEIDA PÓVOA		CPF: 037.462.093-82	
PERÍODO DE GESTÃO: 08/05/2014 A 31/12/2014			
ENDEREÇO: Rua Onildo Gomes			
MUNICÍPIO: Campestre do Maranhão		UF: MA	CEP: 65968-000
E-MAIL: ph7.ifto@gmail.com			
CURSO: Licenciatura em Letras – Português/Literatura			
FUNÇÃO: REPRESENTANTE DO CORPO DISCENTE			
ATO DE NOMEAÇÃO FUNÇÃO		ATO DE EXONERAÇÃO *	
Data de Publicação no DOU	Documento	Data de Publicação no DOU	Documento
	Portaria nº420/GR, de 08/05/2014		

MEMBRO DE CONSELHO DELIBERATIVO (CONSU) SUBSTITUTO (DISCENTE)			
NOME: RAPHAEL DE OLIVEIRA PEREIRA		CPF: 118.251407-31	
PERÍODO DE GESTÃO: 08/05/2014 A 31/12/2014			
ENDEREÇO: Rua dos Tatus; travessa Ilha Bella			
MUNICÍPIO: Cabo Frio		UF: RJ	CEP: 28927-972
E-MAIL: rphaelolive@gmail.com			
CURSO: Administração Pública			
FUNÇÃO: REPRESENTANTE DO CORPO DISCENTE			
ATO DE NOMEAÇÃO FUNÇÃO		ATO DE EXONERAÇÃO *	
Data de Publicação no DOU	Documento	Data de Publicação no DOU	Documento
	Portaria nº420/GR, de 08/05/2014		

MEMBRO DE CONSELHO DELIBERATIVO (CONSU) TITULAR			
NOME: ODIRNEI BENEDITO DA SILVA		CPF: 399.612.668-97	
PERÍODO DE GESTÃO: 08/05/2014 A 31/12/2014			
ENDEREÇO: Rua Augusto de Moraes nº15			
MUNICÍPIO: São Paulo		UF: SP	CEP: 05794-240
E-MAIL: obsilva@ufrj.br			
CURSO: Geologia			
FUNÇÃO: REPRESENTANTE DO CORPO DISCENTE			
ATO DE NOMEAÇÃO FUNÇÃO		ATO DE EXONERAÇÃO *	
Data de Publicação no DOU	Documento	Data de Publicação no DOU	Documento
	Portaria nº420/GR , de 08/05/2014		

MEMBRO DE CONSELHO DELIBERATIVO (CONSU) SUBSTITUTO			
NOME: NATHAN CARLOS DE SOUZA SILVA		CPF: 100.820.946-59	
PERÍODO DE GESTÃO: 08/05/2014 A 31/12/2014			
ENDEREÇO: BR465 KM7			
MUNICÍPIO: Seropédica		UF: RJ	CEP: 23890-000
E-MAIL: nathancarlo@hotmail.com			
CURSO: Engenharia Química			
FUNÇÃO: REPRESENTANTE DO CORPO DISCENTE			
ATO DE NOMEAÇÃO FUNÇÃO		ATO DE EXONERAÇÃO *	
Data de Publicação no DOU	Documento	Data de Publicação no DOU	Documento
	Portaria nº420/GR , de 08/05/2014		

MEMBRO DE CONSELHO DELIBERATIVO (CONSU) TITULAR			
NOME: MARINA SOARES OLIVEIRA		CPF: 130.870.017-24	
PERÍODO DE GESTÃO: 08/05/2014 A 31/12/2014			
ENDEREÇO: Rua Travessa Eloi Muniz Barreiros			
MUNICÍPIO: Nova Iguaçu		UF: RJ	CEP: 26210-250
E-MAIL: marinaoliveira@yahoo.com.br			
CURSO: Licenciatura em História			
FUNÇÃO: REPRESENTANTE DO CORPO DISCENTE			
ATO DE NOMEAÇÃO FUNÇÃO		ATO DE EXONERAÇÃO *	
Data de Publicação no DOU	Documento	Data de Publicação no DOU	Documento
	Portaria nº420/GR, de 08/05/2014		

MEMBRO DE CONSELHO DELIBERATIVO (CONSU) SUBSTITUTO			
NOME: LEONARDO CABRAL		CPF: 151.963.397-10	
PERÍODO DE GESTÃO: 08/05/2014 A 31/12/2014			
ENDEREÇO: Rua Irerê nº131			
MUNICÍPIO: Nova Iguaçu		UF: RJ	CEP: 26030-185
E-MAIL: leonardocabral.ufrj@gmail.com			
CURSO: Licenciatura em História			
FUNÇÃO: REPRESENTANTE DO CORPO DISCENTE			
ATO DE NOMEAÇÃO FUNÇÃO		ATO DE EXONERAÇÃO *	
Data de Publicação no DOU	Documento	Data de Publicação no DOU	Documento
	Portaria nº420/GR, de 08/05/ 2014		

MEMBRO DE CONSELHO DELIBERATIVO (CONSU) TITULAR			
NOME: DOUGLAS DA COSTA NOBRE		CPF: 324.488.918-26	
PERÍODO DE GESTÃO: 08/05/2014 A 31/12/2014			
ENDEREÇO: Rua Adriano Dias dos Santos, nº 421 – Jardim Boa Esperança			
MUNICÍPIO: Guarujá		UF: SP	CEP: 11470-220
E-MAIL: douglas_nobre86@hotmail.com			
CURSO: Direito			
FUNÇÃO: REPRESENTANTE DO CORPO DISCENTE			
ATO DE NOMEAÇÃO FUNÇÃO		ATO DE EXONERAÇÃO *	
Data de Publicação no DOU	Documento	Data de Publicação no DOU	Documento
	Portaria nº420/GR, de 08/05/2014		

MEMBRO DE CONSELHO DELIBERATIVO (CONSU) SUBSTITUTO			
NOME: MORGAN GONÇALVES DA SILVA		CPF: 131.592.447-17	
PERÍODO DE GESTÃO: 08/05/2014 A 31/12/2014			
ENDEREÇO: Rua Miguel Sender			
MUNICÍPIO: Nova Iguaçu		UF: RJ	CEP: 26272-090
E-MAIL: morgang.dasilva@bol.com.br			
CURSO: Licenciatura em Filosofia			
FUNÇÃO: REPRESENTANTE DO CORPO DISCENTE			
ATO DE NOMEAÇÃO FUNÇÃO		ATO DE EXONERAÇÃO *	
Data de Publicação no DOU	Documento	Data de Publicação no DOU	Documento
	Portaria nº420/GR, de 08/05/2014		

MEMBRO DE CONSELHO DELIBERATIVO (CONSU) TITULAR			
NOME: MICHEL CÍCERO MAGALHÃES DE MELO		CPF: 118.900.527-10	
PERÍODO DE GESTÃO: 08/05/2014 A 31/12/2014			
ENDEREÇO: Rua Mariola nº65			
MUNICÍPIO: Rio de Janeiro		UF: RJ	CEP: 21670-410
E-MAIL: michelciceromelo@hotmail.com			
CURSO: Direito			
FUNÇÃO: REPRESENTANTE DO CORPO DISCENTE			
ATO DE NOMEAÇÃO FUNÇÃO		ATO DE EXONERAÇÃO *	
Data de Publicação no DOU	Documento	Data de Publicação no DOU	Documento
	Portaria nº420/GR, de 08/05/2014		

MEMBRO DE CONSELHO DELIBERATIVO (CONSU) SUBSTITUTO			
NOME: ANDRÉA LUCIANE DE OLIVEIRA DUAVY		CPF: 028.234.993-69	
PERÍODO DE GESTÃO: 08/05/2014 A 31/12/2014			
ENDEREÇO: Rua Cidade Ecológica nº420			
MUNICÍPIO: Fortaleza		UF: CE	CEP: 60812-450
E-MAIL: andrea_duavy@hotmail.com			
CURSO: Arquitetura e Urbanismo			
FUNÇÃO: REPRESENTANTE DO CORPO DISCENTE			
ATO DE NOMEAÇÃO FUNÇÃO		ATO DE EXONERAÇÃO *	
Data de Publicação no DOU	Documento	Data de Publicação no DOU	Documento
	Portaria nº420/GR, de 08/05/2014		

REPRESENTANTES DO CORPO TÉCNICO-ADMINISTRATIVO

MEMBRO DE CONSELHO DELIBERATIVO (CONSU) TITULAR			
NOME: AUREA LUNGA		CPF: 844.842.177-91	
PERÍODO DE GESTÃO: 02/01/2014 a 31/12/2014			
ENDEREÇO: AV. MIN FERNANDO COSTA - FAZENDA CAXIAS			
MUNICÍPIO: Seropédica		UF: RJ	CEP: 23890-000
E-MAIL: aurealunga@ufrj.br , aurealunga@gmail.com			
ÓRGÃO DE LOTAÇÃO: PRÓ-REITORIA DE GRADUAÇÃO			
CARGO: TECNICO EM ASSUNTOS EDUCACIONAIS		FUNÇÃO: REPRESENTANTE DA CATEGORIA DOS SERVIDORES TÉCNICO-ADMINISTRATIVOS	
ATO DE NOMEAÇÃO FUNÇÃO		ATO DE EXONERAÇÃO *	
Data de Publicação no DOU	Documento	Data de Publicação no DOU	Documento
	Portaria nº GR nº 01, de 02/01/2014		

MEMBRO DE CONSELHO DELIBERATIVO (CONSU) SUBSTITUTO			
NOME: JÚLIO CÉSAR VALLADARES DA FONSECA		CPF: 019.381.107-30	
PERÍODO DE GESTÃO: 02/01/2014 a 31/12/2014			
ENDEREÇO: RUA ELIZABETH			
MUNICÍPIO: NOVA IGUACU		UF: RJ	CEP: 26015-420
E-MAIL: vallfon@ufrj.br			
ÓRGÃO DE LOTAÇÃO: PREFEITURA UNIVERSITÁRIA			
CARGO: ADMINISTRADOR DE EDIFÍCIOS		FUNÇÃO: REPRESENTANTE DA CATEGORIA DOS SERVIDORES TÉCNICO-ADMINISTRATIVOS	
ATO DE NOMEAÇÃO FUNÇÃO		ATO DE EXONERAÇÃO *	
Data de Publicação no DOU	Documento	Data de Publicação no DOU	Documento
	Portaria nº GR nº 01, de 02/01/2014		

MEMBRO DE CONSELHO DELIBERATIVO (CONSU) TITULAR			
NOME: FERNANDA FORTINI MACHARET		CPF: 118.864.247-21	
PERÍODO DE GESTÃO: 02/01/2014 a 31/12/2014			
ENDEREÇO: RUA DOUTOR JUVENAL MURTINHO - SANTÍSSIMO			
MUNICÍPIO: Rio de Janeiro		UF: RJ	CEP: 23093-030
E-MAIL: femacharet@gmail.com			
ÓRGÃO DE LOTAÇÃO: NUCLEO DE ATENÇÃO A SAUDE DO SERVIDOR			
CARGO: ASSISTENTE SOCIAL		FUNÇÃO: REPRESENTANTE DA CATEGORIA DOS SERVIDORES TÉCNICO-ADMINISTRATIVOS	
ATO DE NOMEAÇÃO FUNÇÃO		ATO DE EXONERAÇÃO *	
Data de Publicação no DOU	Documento	Data de Publicação no DOU	Documento
	Portaria nº GR nº 01, de 02/01/2014		

MEMBRO DE CONSELHO DELIBERATIVO (CONSU) SUBSTITUTO			
NOME: ANA CAROLINA DO CARMO BARBOZA		CPF: 088.636.217-21	
PERÍODO DE GESTÃO: 02/01/2014 a 31/12/2014			
ENDEREÇO: RUA CELESTINO - PR JUSCELINO			
MUNICÍPIO: MESQUITA		UF: RJ	CEP: 26550-050
E-MAIL: anacarol@ufrj.br , anacarolina_barboza@yahoo.com.br , anacarolina_barboza@oi.com.br			
ÓRGÃO DE LOTAÇÃO: PRÓ-REITORIA DE EXTENSÃO			
CARGO: ASSISTENTE EM ADMINISTRACAO		FUNÇÃO: REPRESENTANTE DA CATEGORIA DOS SERVIDORES TÉCNICO-ADMINISTRATIVOS	
ATO DE NOMEAÇÃO FUNÇÃO		ATO DE EXONERAÇÃO *	
Data de Publicação no DOU	Documento	Data de Publicação no DOU	Documento
	Portaria nº GR nº 01, de 02/01/2014		



UNIVERSIDADE FEDERAL RURAL DO RIO DE JANEIRO
AUDITORIA INTERNA
Endereço: BR 465, Km 7, Centro, Seropédica – CEP: 23.897-000
Prédio Principal - 3º andar – Assessorias – Sala 03
Telefone: (21) 2682-1080 / 2682-1090 / 2682-1215 / Fax: (21) 2682-1110
E-mail: audin@ufrj.br

Memorando nº. 025/2015/AUDIN

Em 07 de abril de 2015.

A

Senhora Presidenta do Conselho Universitário - CONSU

C/C Ao Sr. Chefe de Gabinete da Reitoria

Ao Sr. Pró-reitor de Planejamento, Avaliação e Desenvolvimento Institucional

Assunto: Encaminhamento do Parecer n.º 001/2015 (Peça do Relatório de Gestão 2014) para conhecimento.

Em conformidade com a atividade planejada no PAINT (Plano Anual de Auditoria Interna) / 2015, Área Operacional / Ação 01 – Acompanhamento da consistência das metas físicas e financeiras definidas, confrontando as planejadas com as executadas, bem como a elaboração do Relatório de Gestão do exercício de 2014; encaminhamos o Parecer n.º 001/2015 para apreciação.

Ademais, o Parecer em anexo atende aos requisitos do Decreto n.º 3.591 de 06/09/2000 e da Deliberação n.º 16, de 16/12/1991 do Conselho Universitário da Universidade Federal Rural do Rio de Janeiro – UFRRJ e analisa os dados relativos ao processo de prestação de contas da Universidade.

Ressalte-se que o Parecer em questão compõe e formaliza os autos da referida Prestação de Contas anual (exercício 2014) em cumprimento à Deliberação n.º 58/CONSU/2014, de 13 de agosto de 2014 e em atendimento às normas do Tribunal de Contas da União – TCU, como peça indispensável e obrigatória em obediência às normas legais que envolvem o dever de prestar contas.

Atenciosamente,

Duclério José do Vale
Auditor Chefe
Matr. SIAPE n.º 0386373



UNIVERSIDADE FEDERAL RURAL DO RIO DE JANEIRO
AUDITORIA INTERNA
Endereço: BR 465, Km 7, Centro, Seropédica – CEP: 23.897-000
Prédio Principal - 3º andar – Assessorias – Sala 03
Telefone: (21) 2682-1080 / 2682-1090 / 2682-1215 / Fax: (21) 2682-1110
E-mail: audin@ufrj.br

PARECER Nº 001/2015

AÇÃO: 01 (PAINT) — Programa 2032 – Ação 20RK

PROCESSO Nº 23083.004793/2014-72

REQUERENTE: Conselho Universitário da Universidade Federal Rural do Rio de Janeiro, conforme Deliberação n.º 58 de 13/08/2014.

ASSUNTO: Parecer sobre o Relatório de Gestão da UFRRJ – Exercício 2014

ÁREA: Operacional

PERÍODO DE REALIZAÇÃO: Janeiro e Março / 2015

HORAS EMPREGADAS: 32d x 8h = 256h

1 – INTRODUÇÃO:

O presente Parecer refere-se à avaliação da Auditoria Interna - AUDIN como peça obrigatória, o qual deve constar do Relatório de Gestão 2014 em atendimento à solicitação do Conselho Universitário – CONSU, conforme a Deliberação n.º 58 de 13 de Agosto de 2014 em cumprimento à determinação do Tribunal de Contas da União – TCU.

Vale ressaltar que para a elaboração do Relatório de Gestão foram seguidas as orientações contidas nas seguintes legislações: Lei 4.320/64, Art. 70 da Constituição Federal de 1988, a Lei 101 de 2000, a IN TCU N.º 63/2010, a IN TCU N.º 72/2013, a DN TCU N.º

134/2013, a Portaria CGU 133 de 2013, a Portaria TCU 90 de 2014, a Deliberação nº 58/CONSU/2014 - Conselho Universitário e a DN TCU n.º 143/2015.

2 - ANÁLISE DO PROCESSO:

A Pró-Reitoria de Planejamento, Avaliação e Desenvolvimento – PROPLADI encaminhou ao Gabinete da Reitoria da UFRRJ, através do Memorando nº 04, datado de 11/03/2015, uma cópia provisória do Relatório de Gestão 2014 solicitando o envio do mesmo documento para a Secretaria dos órgãos Colegiados (SOC) e para a Auditoria Interna – AUDIN a qual deverá emitir Parecer a ser posteriormente enviado à Controladoria Geral da União – CGU/RJ e ao Tribunal de Contas da União - TCU.

Diante da relevância do Relatório de Gestão, pois este compreende as metas físicas e financeiras da Universidade, consideramos que a entrega do mesmo deveria ocorrer com no mínimo 40 dias de antecedência para que o Conselho de Curadores (CONCUR) e a Unidade de Auditoria Interna pudessem fazer uma análise crítica e mais detalhada provendo a gestão de uma consultoria eficaz e efetiva.

Ainda no que tange ao CONCUR, notamos que houve um retrocesso em relação ao ano anterior, visto que não houve nessa oportunidade a atuação direta da Auditoria Interna (AUDIN) em termos de assessoria à confecção do parecer do referido Conselho. Por outro lado, as visitas realizadas no ano anterior pelo CONCUR não ocorreram em relação ao Relatório de Gestão 2014.

Preliminarmente verificamos que as peças do Relatório de Gestão foram entregues, incluindo o rol de responsáveis conforme legislação aplicável.

A AUDIN verificou quanto ao relatório de Gestão 2014 que merecem destaque os seguintes aspectos:

- 1- O Relatório supracitado foi apresentado na forma determinada pela legislação;**
- 2- Os dados gerais sob a Universidade jurisdicionada contidos neste Relatório foram apresentados de forma clara e objetiva;**

- Cabe verificar quanto a este item que a ação caracterizada como Assistência Médica e Odontológica aos Servidores Civis, Empregados, Militares e seus Dependentes não alcançou a dotação inicial prevista, qual seja; R\$ 4.205.424,00 (quatro milhões, duzentos e cinco mil, quatrocentos e vinte e quatro reais), dos quais foram pagos R\$ 3.928.824,69 (três milhões, novecentos e vinte e oito mil, oitocentos e vinte e quatro reais e sessenta e nove centavos). Como justificativa apresentou-se a seguinte análise crítica:

“Ação 2004 – Assistência Médica e Odontológica aos Servidores Civis, Empregados, Militares e seus Dependentes - Essa ação visa prover a manutenção da saúde física e mental dos servidores civis, empregados, militares e dependentes, exclusivamente para a contratação de serviços médico-hospitalares e odontológicos. A opção utilizada pela Universidade é a de auxílio indenizatório, por meio de ressarcimento, haja vista que a mesma opta por não prestar diretamente estes serviços. Quanto à execução físico-financeira da ação, foram beneficiadas 1.640 servidores, sendo executados 89,2% (R\$ 3.928.824,69) dos recursos empenhados na ação.

Cabe ressaltar que a execução da ação não ocorreu em sua totalidade por esta possuir dois Planos Orçamentários – PO”s vinculados à ação orçamentária. Desta feita, o PO – 0001 dispõe sobre Assistência Médica e Odontológica Civil – Complementação da União, o qual teve 1.640 servidores beneficiados; o PO – 0002 dispõe sobre Exames Periódicos – Civis, visto que a UFRRJ optou pela contratação de empresa terceirizada para a realização de exames periódicos, tendo sido a licitação realizada por meio do Pregão Eletrônico nº 129/2014, homologado em dezembro de 2014 e com vencimento em 04/12/2015, assim o montante inscrito no final de 2014 em Restos a Pagar Não Processados no valor de R\$ 475.390,28, ou seja, 10,8% dos recursos empenhados na ação 2004, tem como finalidade o pagamento dos referidos exames.”

- Nesse sentido, avaliamos como sendo insuficiente a ação atual, pois esta não contempla assistência a todos os servidores da Universidade. No mais a assistência odontológica não atinge o objetivo cobrindo número pequeno de servidores.

- Quanto à PO – 0002 dispõe sobre Exames Periódicos – Civis, esta Auditoria Interna alerta acerca da necessidade de execução de tal ação desde seu parecer sobre o relatório de gestão 2011, no qual já expressava “Não incidência de Exames Médicos Periódicos atestando falha quanto à prevenção no que tange a Saúde do Trabalhador”.

- Por outro lado, como ponto positivo; verificamos que a ação Fomento às Ações de Graduação, Pós-Graduação, Ensino, Pesquisa e Extensão demonstra estar alinhada às metas do Plano de Desenvolvimento Institucional – PDI. Vale ainda chamar à atenção para os **Restos a Pagar Não processados - Exercícios Anteriores**.

- A ação de Apoio à Capacitação e Formação Inicial e Continuada de Professores, Profissionais, Funcionários e Gestores para a Educação Básica teve como dotação inicial R\$ 1.857.089,00 (um milhão, oitocentos e cinquenta e sete mil e oitenta e nove reais), tendo sido pagos R\$ 29.315,36 (vinte e nove mil, trezentos e quinze reais e trinta e seis centavos). Restos a Pagar inscritos 2014 não processados compreenderam R\$ 1.049.904,78 (um milhão, quarenta e nove mil, novecentos e quatro reais e setenta e oito centavos). Tendo sido apresentada a seguinte análise:

“Ação 20RJ – Apoio à Capacitação e Formação Inicial e Continuada de Professores, Profissionais, Funcionários e Gestores para a Educação Básica - Ação criada pelo Ministério da Educação objetivando o incentivo e a promoção da capacitação de professores, profissionais, funcionários e gestores para a educação básica, inclusive na implementação de política da educação especial na perspectiva da educação inclusiva, bem como pela contribuição para o desenvolvimento de estudos e pesquisas voltados para a melhoria da formação. Ressalta-se que, a execução da meta prevista não foi possível dada à recusa pela Secretaria de Educação Básica em alguns cursos ofertados. Quanto à execução físico-financeira da ação, conclui-se que foram realizados 27,82 % da meta física prevista para o exercício de 2014, ou seja, foram 395 pessoas beneficiadas. Para tanto, foram executados 2,72% (R\$ 29.315,36) dos recursos empenhados na ação, enquanto do total inscrito em Restos a Pagar Não processados – Exercícios Anteriores foram executados 97,37% (R\$ 301.867,70).”

- Esta AUDIN entende que se faz necessário um plano de ação e o monitoramento da **Ação 20RJ – Apoio à Capacitação e Formação Inicial e Continuada de Professores, Profissionais, Funcionários e Gestores para a Educação Básica**, visto que apenas 27,82 % da meta física prevista foi alcançada.

- A ação que compreende o Funcionamento de Instituições Federais de Educação Profissional e Tecnológica identificou R\$ 2.011.576,96 (dois milhões, onze mil, quinhentos e setenta e seis reais e noventa e seis centavos) em Restos a Pagar inscritos 2014 não processados, justificados da seguinte forma:

“Os recursos liberados foram integralmente empenhados, no entanto, o não atendimento a algumas solicitações feitas ao Departamento de Materiais e Serviços Auxiliares – DMSA e ao setor de obras, impediram a liquidação e pagamento do total empenhado, originando, assim, valores inscritos em restos a pagar, justificados pela não entrega dos bens e/ou serviços contratados”.

- A falha nos controles e a falta de planejamento impactam negativamente os resultados, em especial a área de infra-estrutura – setor de obras. Outro fator que deve ser considerado é a escassez de ações que busquem o gerenciamento de riscos da Universidade e nesse caso o Departamento de Materiais e Serviços Auxiliares – DMSA é um setor estratégico na instituição.

Quanto à ação Ação 20RL – Funcionamento de Instituições Federais de Educação Profissional e Tecnológica apresentou-se a seguinte análise:

“Ação 20RL – Funcionamento de Instituições Federais de Educação Profissional e Tecnológica - Ação criada com a finalidade de garantir o funcionamento das Instituições Federais de Educação profissional e Tecnológica, bem como assegurar a manutenção e otimização dos cursos oferecidos, da infraestrutura física, dos serviços terceirizados, do pagamento de serviços públicos e de pessoal ativo, aquisição de material bibliográfico e a promoção de subsídios para estudos, análises, diagnósticos, pesquisas e publicações científicas, bem como as demais contratações necessárias para o desenvolvimento de suas atividades. Quanto à execução orçamentária-financeira, conclui-se que foram executados 32,19% (R\$ 955.035,04) dos recursos empenhados na ação.”

- Sugerimos que face à utilização de apenas 32,19% dos recursos empenhados na ação, seja feito o monitoramento da mesma, bem como, que esta seja reavaliada de forma que um planejamento a curto e médio prazo possibilite resultado mais eficaz quanto aos resultados alcançados.

3- O Relatório foi preenchido em formulário eletrônico;

4- A Estrutura Organizacional apresenta-se no escopo do Relatório de Gestão 2014;

- Verificamos alguns itens passíveis de correção antes do envio do Relatório para o TCU e sendo assim, sugerimos as correções através da PROPLADI, quais sejam:

- As datas de nomeação coincidem com as datas de exoneração nos atos referentes aos Diretores dos Institutos de Agronomia e Zootecnia.
- Faz-se relevante a nomeação dos representantes com cargos vagos no CONCUR, quais sejam: Representantes do Ministério da Educação e Representantes dos Docentes. Alguns representantes se encontram com seu mandato vencido e, portanto; não deveriam constar no organograma apresentado embora seja recomendado justificar a vacância destes membros.
- Não observamos na Estrutura Organizacional a presença da Comissão de Ética.

- Quanto aos itens que seguem, os mesmos foram retificados antes do envio do presente Relatório:

- A AUDIN verificou que embora a Unidade esteja vinculada ao CONSU – Conselho Universitário de acordo com o que preceitua o art. 122 do Regimento Interno da Universidade, no Organograma inferia-se ao observar a estrutura uma vinculação ao próprio CONSU, ao CONCUR, e ao Conselho de Ensino, Pesquisa e Extensão – CEPEA, o que não estava correto.
- No Organograma do CEPEA a última representante do CEPEA-CSA constava com o nome incompleto.
- Constava como representante da Unidade Administrativa denominada DMSA – Departamento de Material e Serviços Auxiliares o Sr. Murilo Barbosa Salles, entretanto, no Conselho de Administração permanecia como representante a Sra. Sandra Cristina M. Antunes.

5- Verifica-se a Gestão Participativa fato ratificado pela participação dos representantes do corpo discente e dos técnicos administrativos no CONSU;

6- No que diz respeito às Metas e Objetivos, os indicadores demonstram, em grande parte, atendimento dentro do esperado;

Em relação às metas que não apresentaram resultado dentro do esperado, são elas:

- Assistência Médica e Odontológica aos Servidores Civis, Empregados, Militares e seus Dependentes (Previsto 2200 x Realizado 1640 – servidores atendidos);

- Auxílio-Transporte aos Servidores Civis, Empregados e Militares (Previsto 1593 x Realizado 1396 – servidores atendidos);

- Auxílio-Alimentação aos Servidores Civis, Empregados e Militares (Previsto 2381 x Realizado 2336 – servidores atendidos);

- Apoio à Capacitação e Formação Inicial e Continuada de Professores, Profissionais, Funcionários e Gestores para a Educação Básica (Previsto 1420 x Realizado 395 – estudantes), correspondendo a 28,21%;

- Capacitação de Servidores Públicos Federais em Processo de Qualificação e Requalificação (Previsto 500 x Realizado 380 – servidores atendidos, que correspondem a 76% da meta). Observe-se que à pág. 121 constam como tendo sido capacitados 388 servidores.

- A meta não foi alcançada em 2013 e novamente em 2014, além disso; há acórdãos do TCU que discorrem, acerca das capacitações da Universidade determinando que sejam realizadas ações que cubram a sustentabilidade ambiental e as capacitações necessárias ao desenvolvimento da AUDIN.

Quanto às Ações não previstas na LOA 2014 - Restos a Pagar – OFSS cabe analisar os riscos envolvidos e ações preventivas diante da justificativa apresentada no relatório de gestão:

“A permanência em restos a Pagar há mais de um exercício financeiro, de ações não previstas na LOA 2014, deve-se, sobretudo, à contratação de obras, estando a maior parte, ainda em execução e aos contratos prolongados. Registra-se também o não cumprimento dos prazos previstos em contratos, por parte dos fornecedores, seja na prestação dos serviços ou na entrega dos bens empenhados.”

7- Quanto aos Indicadores de Gestão, os mesmos parecem estar adequados à Missão e Visão da Universidade;

- Há indicadores de desenvolvimento no Plano de Desenvolvimento Institucional 2013/2017 que não estão alcançando a meta prevista o que coloca a instituição em situação de vulnerabilidade em relação a seu planejamento. Outro fator que vem a ratificar tal vulnerabilidade são os itens 5.4 e 5.5 que tratam de Informações sobre indicadores de desempenho operacional e Informações sobre custos de produtos e serviços respectivamente e encontram-se em fase de estudos e elaboração e não tiveram as respectivas tabelas/quadros preenchidos.
- Ademais o item referente aos Riscos Identificados na gestão de pessoas não apresentou redação. No mais, os indicadores de Recursos Humanos não são precisos, não possibilitando uma análise da gestão na tomada de decisões.
- Quanto às modalidades de contratação, destacamos a Tomada de Preços e o Pregão que apresentaram aumento em relação a 2013 nos valores de despesa paga.

Ademais as contratações diretas (dispensa e inexigibilidade) sinalizam a necessidade de reavaliar a governança, pois tratam-se de exceções à regra das licitações e colocam a gestão em risco, em especial quanto às auditorias externas provenientes dos órgãos de controle.

No que tange o Regime de Execução Especial (Suprimento de Fundos) ainda que esta AUDIN tenha efetuado trabalho de orientação e conscientização em parceria com a Pró-Reitoria de Assuntos Financeiros – PROAF, houve aumento nas despesas pagas neste item.

Outro ponto que merece destaque, se refere ao Pagamento de Pessoal – Pagamento em Folha e Diárias, os quais comprometeram R\$ 420.970.832,34 (quatrocentos e vinte milhões, novecentos e setenta mil, oitocentos e trinta e dois reais e trinta e quatro centavos) e R\$ 1.989.673,26 (um milhão, novecentos e oitenta e nove mil, seiscentos e setenta e três reais e vinte e seis centavos) do orçamento respectivamente.

- Ainda merece destaque a Despesa Corrente caracterizada como Locação de Mão de obra, a qual liquidou R\$ 19.016.582,08 (Dezenove milhões, dezesseis mil, quinhentos e oitenta e dois reais e oito centavos) apresentando aumento em relação a 2013, convém ainda citar os R\$

3.499.522,54 (Três milhões, quatrocentos e noventa e nove mil, quinhentos e vinte e dois reais e cinqüenta e quatro centavos) de Restos a Pagar (RP) não processados, os quais representaram quase o dobro do valor em relação a 2013.

- Quanto às Despesas de Capital, itens como: Obras e Instalações / Equipamentos e Material Permanente, apresentaram aumento expressivo em relação a 2013. Convém mencionar ainda os valores correspondentes aos RP não processados deste último item – Equipamento e Material Permanente - que compreendeu R\$ 3.390.224,65 (três milhões, trezentos e noventa mil, duzentos e vinte e quatro reais e sessenta e cinco centavos).
- O item 6.5.2 que trata da quantidade de instrumentos de transferências celebradas e valores nos três últimos exercícios apresentou erro em relação ao preenchimento dos totais, fato comunicado à PROPLADI.
- Verificamos ainda que as tabelas posteriores referentes a Convênios e Contratos de Repasse não estavam preenchidas e também não apresentavam justificativa para a falta de preenchimento.
- No Item 7 que trata da Gestão de Pessoas e Estrutura de Pessoal da Unidade em seu quadro A.7.1.1.1, verifica-se que no exercício ingressaram 190 servidores em cargos efetivos, dos quais 100 egressaram, aparentemente caracterizando que não houve evolução no quadro de pessoal.

Outro ponto que merece destaque é o fato de termos tido 78 servidores com contratos temporários ingressantes no exercício e 105 egressos.

A Locação de Mão de obra para atividades não abrangidas pelo Plano de Cargos do órgão (Quadro A.7.2.2) – Contratação de Prestação de Serviços com Locação de Mão de Obra contemplou a contratação de 280 trabalhadores, sendo que destes a quantidade total prevista era menor do que a que efetivamente foi contratada em três casos (Contratos 27/2010, 17/2011 e 05/2013).

No que tange aos custos de pessoal da Unidade (7.1.3) – Quadro A.7.1.3 percebe-se no item referente aos servidores cedidos com ônus a variação de 2013 (R\$ 848.347,10 oitocentos e quarenta e oito mil, trezentos e quarenta e sete reais e dez centavos) para 2014 (R\$ 1.245.693,63

– um milhão, duzentos e quarenta e cinco mil, seiscentos e noventa e três reais e sessenta e três centavos).

Além disso, o montante destinado ao pagamento dos servidores de carreira vinculados ao órgão em 2014 foi de R\$ 356.562.457,74 (trezentos e cinquenta e seis milhões, quinhentos e sessenta e dois mil, quatrocentos e cinquenta e sete reais e setenta e quatro centavos) representando um percentual considerável do orçamento destinado à Instituição.

- Os termos que se referem ao item **8.2.2.1. Cessão de Espaço Físico em Imóvel da União** notamos que os serviços de reprografia diferem consideravelmente quanto aos valores visto que no contrato n.º 25/2012 a concessionária paga o valor de R\$ 118,61 (cento e dezoito reais e sessenta e um centavos) relativo à concessão de uso enquanto isso, no contrato n.º 36/2013, a concessionária paga R\$ 1.401,96 (mil quatrocentos e um reais e noventa e seis centavos). Desta forma, a pesquisa de preços determinada pela Lei 8.666/93 não parece ser considerada. Verificamos ainda valores muito díspares em relação aos espaços de alimentação (Contratos n.º 35/2012, 47/2014 e 48/2014. Ademais, não foi contemplado o espaço destinado aos Correios conforme já orientado por esta AUDIN anteriormente.
- Ainda no que tange ao tema Patrimônio, o Quadro A. 8.2.3 – Discriminação dos Imóveis Funcionais sob Responsabilidade da UJ não houve preenchimento, caracterizando-se a partir deste e da análise crítica apresentada que não há controle das reformas e manutenções dos imóveis da Instituição. Vide gastos referentes ao Suprimento de Fundos já que os maiores valores se referem à utilização para manutenção de bens imóveis / Instalações, e material elétrico e eletrônico, por exemplo.
- A Gestão do Patrimônio Mobiliário e Imobiliário requer planejamento e controle conforme já identificado por esta AUDIN em auditorias anteriores. O item 8.1.1 Frota de Veículos Automotores de Propriedade da Unidade solicita em seu subitem 8.1.1.7 o Plano de Substituição da Frota, no qual respondemos que não há plano de substituição, sendo este um ponto de melhoria na gestão. Ainda no que tange a este item os gastos vide Suprimentos de Fundos são consideráveis em relação aos itens: Combustíveis e lubrificantes automotivos / Material para Manutenção de Veículos.
- A Gestão do uso dos recursos renováveis e sustentabilidade ambiental - Quadro A.10.1 – Aspectos da gestão Ambiental deixa transparecer que não há uma política ambiental definida

pois tal quadro não foi totalmente preenchido e quando aconteceu respondemos “Não” na maioria dos itens avaliados. Considerações Gerais tampouco esclarecem a situação da Instituição. Destaque-se que há Acórdão do TCU que versa sobre o tema.

8 - Quanto à Análise Crítica dos Resultados Alcançados, os indicadores demonstram a vinculação entre seu PDI em vigor e o PPA 2012-2015. Tais observações são fontes relevantes para reflexões futuras no que concerne à tomada de decisões;

- Merecem destaque as recomendações desta AUDIN em consonância com o Acórdão n.º 821/2014 – TCU – Plenário que propõe um sistema de controle interno no qual seja possível identificar os riscos mais significativos desenvolvendo os controles internos buscando a mitigação ou eliminação de tais riscos. Paraphrasing tal análise citamos citação contida no próprio Relatório de Gestão (**5. PLANEJAMENTO DA UNIDADE E RESULTADOS ALCANÇADOS**):

“que os riscos envolvidos, até o momento tratados de forma pouco acurada nos processos executados, passem a ser efetivamente monitorados como estão explicitados nos cronogramas das ações dentro do PDI-UFRRJ em vigor.”

9 - Quanto às Medidas Adotas para Sanear Disfunções Detectadas, cumpre-nos dizer que estão sendo desenvolvidas. Entretanto, se faz necessária ainda a implementação de medidas inibidoras no que diz respeito ao uso eficiente e eficaz do orçamento, utilizando para isso a própria capacidade disponível da Instituição;
Quanto a tais medidas o presente Relatório as apontou nas seguintes situações:

Medidas Adotadas para sanear as transferências na situação de prestação de contas inadimplentes:

A UFRRJ, por intermédio dos gestores de convênios e das comissões de fiscalização estão acompanhando as prestações de contas parciais dos instrumentos. Além disso, a apresentação das prestações parciais de contas precede a

liberação das parcelas subsequentes do cronograma de desembolso. Desse modo, o repasse das parcelas é realizado somente em caso de aprovação das contas parciais.

11.4. Medidas Adotadas em Caso de Dano ao Erário

Quadro A.11.4 - Medidas Adotadas em Caso de Dano ao Erário em 2014 (Não foi preenchido)

12.1. Medidas Adotadas para adoção de Critérios e Procedimentos Estabelecidos pelas Normas Brasileiras de Contabilidade Aplicada ao Setor Público

A UFRRJ, dando cumprimento às diretrizes preconizadas nas Normas Brasileiras Aplicadas ao Setor Público, adota critérios e procedimentos seguindo a legislação vigente, conforme orientações da Setorial Contábil do MEC; e com relação ao tratamento contábil da depreciação de itens do patrimônio e avaliação e mensuração de ativos e passivos, foi criado um sistema que está em fase de teste e que em agosto de 2014, foi constituída comissão com portaria para fazer o acompanhamento gerencial e controle de bens móveis e imóveis dessa universidade.

10- Quanto à Gestão Econômica - Financeira os indicadores estão demonstrados dentro dos padrões exigidos pela legislação em vigor e,

11 - Quanto ao Desenvolvimento e Aprimoramento das Atividades Universitárias a apresentação demonstra o atendimento de acordo com as informações solicitadas.

Outros fatores de impacto na gestão que merecem ser citados:

Na área de informática, verificam-se gargalos quanto ao espaço adequado a seu funcionamento, bem como problemas logísticos e de backup, muitas vezes provocados pela pouca estrutura elétrica, pois esta é muito antiga e não comporta as novas funcionalidades da Universidade. Como ponto positivo, por outro lado, verificou-se que a equipe possui um Plano de Reestruturação da área de Tecnologia da Informação – PRTIC aparentemente atendendo às demandas da Universidade.

Constatamos que o Relatório de Gestão não reflete 100% (cem por cento) a realidade da Universidade, visto que esta possui problemas de infra-estrutura graves (falta e queda de energia, por exemplo) os quais afetam diretamente suas metas e causam dentre outras perdas, impactos negativos na pesquisa.

A Prefeitura e Divisão de Obras requer atenção especial e mudanças estruturais bem como gerenciais são necessárias, pois sua atual estrutura está muito longe daquela que atenderia aos investimentos oriundos do REUNI – Reestruturação e Expansão das Universidades e da nova realidade da Instituição.

Merece atenção a deficiência quanto à manutenção dos campus, destacando-se suas peculiaridades quanto à extensão e distância entre os Institutos e entre Campus. Tal fato pode ser ratificado por auditoria executada pelo TCU recentemente e que gerou o Acórdão n.º 50/2015.

A falta de mão de obra qualificada, em especial na Divisão de Obras, no que tange à contratação de engenheiros e capacitação de pessoal, permanecem sendo, s.m.j, pontos de melhoria na gestão.

Mantemos o destaque quanto à deficiência na fiscalização das obras, um ponto de gargalo diante de prazos e investimentos que tem representatividade no orçamento da instituição. Diante disso, sabemos que um projeto de reestruturação encontra-se em andamento.

Reforçamos que a Pró-reitoria de Assuntos Financeiros à qual está ligado o Departamento de Contabilidade e Finanças (DCF) aparentemente deveria ter reforço na equipe com profissionais especializados a fim de possibilitar que a Unidade fizesse além da inclusão dos dados, o

monitoramento e a análise crítica dos mesmos, oferecendo respaldo maior às decisões estratégicas da Gestão Superior.

Temas como quantitativo de funcionários, pagamentos, qualidade e quantidade do material contratado e salário de funcionários requerem um maior controle da gestão e a colocam em vulnerabilidade quanto aos possíveis riscos envolvidos.

No quesito patrimônio, não foi mencionado que a Universidade possui 438 (quatrocentas e trinta e oito) moradias (Próprios Nacionais – PNR's), e que estas necessitam de fiscalização e avaliação das demandas de manutenção periódicas, quer sejam preventivas ou corretivas por parte da Prefeitura Universitária e dos demais setores envolvidos.

As metas constantes do Plano de Desenvolvimento Institucional (PDI), embora definidas, aparentemente não estão sendo cumpridas conforme os prazos estipulados e em decorrência disso resta refletida a sensação de falta de planejamento.

Consideramos primordial a aplicação de um Sistema Gerencial que ajude a impulsionar os projetos e metas estratégicas auxiliando a Gestão da Universidade de forma a impactar positivamente os resultados e o bom uso dos recursos envolvidos.

2 – CONCLUSÃO:

No exercício de 2014, foram tomadas diversas ações no sentido de aperfeiçoar o controle da Gestão. Apesar disso, estas ações precisam andar em comunhão com uma gestão estratégica voltada para o planejamento e o gerenciamento de riscos da Universidade e tais decisões necessitam da chancela da Alta Administração.

Ademais, ratificamos que o Relatório de Gestão reflete dados quantitativos/qualitativos e sua intenção é provocar a análise da gestão, identificando seus gargalos e pontos de melhoria. O Relatório de Gestão deve ser utilizado como instrumento de sistematização e análise com reflexo no redirecionamento/redimensionamento de metas e a criação de planos de ação que visem a melhoria dos resultados.

Outrossim, o nível de detalhamento do Relatório de Gestão, o qual é aprimorado a cada ano, aumenta seu grau de importância como instrumento de avaliação da gestão e nos leva a repensar os processos e práticas adotadas, sendo este um instrumento de suma relevância ao alcance dos objetivos de uma Unidade que pratica a educação no contexto histórico e social do país.

Sendo assim, voltamos a sugerir a implantação de um Sistema Integrado para a composição dos dados do referido Relatório com o intuito de facilitar o processo de captação, consolidação e análise das informações que devem compor o mesmo.

UFRRJ, 23 de março de 2015.

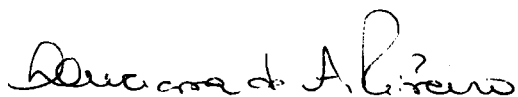

Luciana de Albuquerque Piñeiro

Auditor Interno

Mat. SIAPE n° 2668503

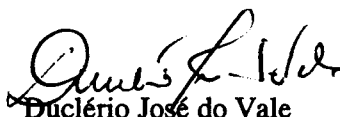

Duclério José do Vale

Auditor Chefe

Mat. SIAPE n° 0386373



**UNIVERSIDADE FEDERAL RURAL DO RIO DE JANEIRO
CONSELHO DE CURADORES
SECRETARIA DOS ÓRGÃOS COLEGIADOS**

**PARECER DO CONSELHO DE CURADORES SOBRE O RELATÓRIO DE
GESTÃO 2014**

No dia 23 de março de 2015 o Colegiado pleno do CONCUR reuniu-se para discutir o Relatório de Gestão 2014. Após considerações e análises, o colegiado decidiu:

I) Apenas considerar o Relatório de Gestão da UFRRJ, referente ao exercício 2014, apreciado, porém sem um parecer conclusivo quanto a sua aprovação ou não aprovação, sendo encaminhada, uma análise crítica sobre o referido relatório;

II) Assumir o compromisso em analisar o Relatório de Gestão da UFRRJ, referente ao exercício 2014, para a compreensão e análise dos dados de forma a oferecer sugestões e auxílio no planejamento e elaboração dos próximos Relatórios de Gestão, bem como sugerir à UFRRJ melhoria e planejamento nos processos administrativos da gestão econômico-financeira;

III) Conforme estabelecido no inciso XII do Artigo 41 do Regimento Geral, compete ao Conselho Universitário a avaliação conclusiva quanto à aprovação ao Relatório de Gestão da UFRRJ referente ao exercício 2014.

De acordo com o acima exposto e, após considerações e análises, alguns aspectos foram observados e considerados importantes dos quais pode-se destacar:

1. Na Apresentação do documento (página 1) foi relatada a visita do INEP à UFRRJ para avaliação de cursos. Foi apontado no relatório a necessidade de liberação de novos concursos para servidores técnico-administrativos e professores. Entretanto, há a necessidade de se ressaltar que um dos principais problemas para melhorar as avaliações dos cursos de graduação, bem como os de pós-graduação, é a atual infraestrutura existente na universidade e a acessibilidade, pontos de avaliação do MEC onde os cursos sempre recebem baixo conceito.
2. Ainda na Apresentação (página 2), foi colocado de forma sucinta a necessidade de investimentos na área segurança. Entende-se que esse ponto deve ser amplamente, seriamente debatido e implementado na UFRRJ, o mais breve possível, tendo em vista a insegurança que toda a comunidade passa atualmente nos Campi.
3. Em relação as informações contidas sobre a atuação da Unidade de Auditoria Interna (página 30), o Conselho de Curadores entende que há necessidade de um acompanhamento mais próximo das auditorias, de forma a poder atuar na fiscalização econômico-financeira da Universidade, auxiliando no trabalho de auditoria. Os resultados das auditorias deveriam ser encaminhados ao Conselho para que as ações pertinentes e as solicitações da Auditoria Interna sejam acompanhadas e verificadas se estão sendo realizadas a contento.

4. Na descrição do Sistema de Correição (página 40) observou-se a carência de dados quantitativos e a comparação com anos anteriores que corroborem com a afirmação da elevação do número de denúncias, de irregularidades e a abertura de Sindicância e Processos Administrativos Disciplinares. Cabe relatar a dificuldade do Conselho em verificar as informações contidas nos Processos tendo em vista que não são encaminhados para o mesmo.
5. Na Avaliação do Funcionamento dos Controles Internos (página 43), o Conselho de Curadores entende que a auto avaliação não deveria ser o único critério de preenchimento dos dados. Seria aconselhável que toda a comunidade acadêmica respondesse ao questionário de forma a contribuir na avaliação, bem como que fossem designados avaliadores internos que não atuassem junto à administração central. O Conselho discorda de algumas avaliações como a comunicação dentro da UFRRJ, entre outras. Embora tenham sido realizadas ações para melhoria da comunicação, há o consenso de que a mesma ainda não ocorra de forma eficiente e satisfatória em todos os níveis na instituição, comprometendo o trabalho diário de seus funcionários bem como o desempenho acadêmicos dos discentes.
6. O Serviço de Informação ao Cidadão com o atendimento da ouvidoria é uma excelente ferramenta para a Universidade receber opiniões, elogios, denúncias e reclamações. Contudo, observou-se o baixo número de reclamações e a inexistência de denúncias feitas por esse canal (página 46). Deve haver medidas que divulguem e incentivem o uso desse canal. Atualmente há a necessidade de identificação, o que pode inibir em alguns casos que os usuários o utilizem.
7. Em relação a acessibilidade (página 47), como relatado no Relatório de Gestão, as medidas realizadas ainda são “uma resposta pequena ao conjunto de demandas continuamente crescente”. É notória a falta de acessibilidade na estrutura da UFRRJ e deve haver total empenho para que este problema seja sanado o mais breve possível.
8. No Item 5 - **PLANEJAMENTO DA UNIDADE E RESULTADOS ALCANÇADOS**, subitem 5.1 - **PLANEJAMENTO DA UNIDADE**, encontra-se parte do Plano de Desenvolvimento Institucional (PDI). Entretanto, notou-se a carência de uma análise crítica relatando a evolução do PDI bem como as metas pretendidas e alcançadas para a Gestão 2014. É de extrema importância a realização desta análise tendo em vista que estes dados auxiliarão no Planejamento da UFRRJ e nas tomadas de decisão.
9. O Item 14 trata dos Indicadores de Desempenho da UFRRJ. Observou-se a ausência de uma análise crítica desses indicadores a fim de se responder questões importantes tais como a evasão na UFRRJ, perfil do ingressante, diminuição da nota da pós-graduação, baixo grau de envolvimento da pós-graduação, relação aluno/professor equivalente, entre outros.
10. Entre outros pontos observados destacam-se a necessidade de um sistema integrado de informação e gestão na UFRRJ o que facilitaria a aquisição de dados, comunicações internas e planejamento institucional. Além de contribuir para a elaboração e verificação desse relatório.



11. O Conselho de Curadores entende que para a análise do Relatório de Gestão seria extremamente útil haver um resumo dos dados contidos, identificando de maneira clara os locais e a forma que o orçamento da Universidade foi utilizado. Colocando também as metas que foram pré-definidas, identificando as conformidades e não-conformidades, bem como as principais ações tomadas e as respostas a essas ações. Cabe ressaltar que o relatório de gestão deve ser empregado como ferramenta para a um processo contínuo de melhoria institucional e não somente como uma obrigação da legislação vigente.
12. Conforme dispõe o Art. 19 do Estatuto da UFRRJ, o Conselho de Curadores é o órgão superior de controle e fiscalização econômico-financeira da universidade. Entretanto, a forma como a atual composição do conselho está disposta compromete que o mesmo atue conforme o seu estatuto e de forma eficiente. Atualmente o conselho é composto por coordenadores de cursos representantes dos seus CEPEAs, bem como representantes discentes, docentes e técnico-administrativos, além de demais representantes de acordo com legislação vigente, devendo reunir-se em reuniões ordinárias semestrais. Essa conformação dificulta que o conselho exerça sua função principal, uma vez que a maioria dos membros são coordenadores de cursos e executam inúmeras funções administrativas que comprometem as atividades fins do Conselho. Outro ponto importante é que deveriam haver reuniões ordinárias com uma periodicidade maior de forma a facilitar o controle e a fiscalização econômico-financeira da Universidade, bem como a elaboração do relatório de gestão. O Conselho sugere uma discussão a respeito da importância e da atuação do CONCUR bem como a reformulação da sua composição. Como sugestão, haveria a necessidade de membros administrativos permanentes no conselho que pudessem dar suporte em questões jurídicas e financeiras, o que ajudaria bastante o Conselho em sua atribuição. A UFRRJ deveria também enviar para o conselho os processos e questões da sua competência, como opinar sobre a gestão econômico-financeira, além da tomada de contas de ordenadores de despesas.
13. O Conselho de Curadores entende que deverá tomar conhecimento do orçamento antes de ser encaminhado ao Conselho Universitário para emitir opinião sobre o mesmo (artigo 16 do Estatuto Geral). Este Conselho sente-se desconfortável em opinar de forma favorável ou desfavorável à aprovação do relatório de gestão onde não participou da tomada de decisões que levaram à utilização dos recursos da Universidade, uma vez que o Conselho tem responsabilidade sobre o parecer emitido, encaminhando, portanto, uma análise crítica sobre o referido relatório.

ANDRÉ VON RANDOW DE ASSIS
Presidente

02/04/2015.

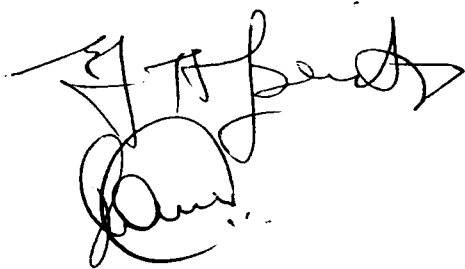



**UNIVERSIDADE FEDERAL RURAL DO RIO DE JANEIRO
CONSELHO UNIVERSITÁRIO
SECRETARIA DOS ÓRGÃOS COLEGIADOS**

DELIBERAÇÃO Nº 15, DE 27 DE ABRIL DE 2015

O CONSELHO UNIVERSITÁRIO DA UNIVERSIDADE FEDERAL RURAL DO RIO DE JANEIRO, tendo em vista a decisão tomada em sua 207ª Reunião Extraordinária, realizada em 27 de abril de 2015, e considerando o que consta do processo nº 23083.001592/2015-02,

RESOLVE:

aprovar a Prestação de Contas do Ordenador de Despesas da Universidade Federal Rural do Rio de Janeiro, referente ao exercício de 2014.

ANA MARIA DANTAS SOARES
Presidente