

MANUAL ESTUDANTE

UFRRJ

Universidade Federal Rural
do Rio de Janeiro

1ª EDIÇÃO

BEM-VINDO!

NOSSA HISTÓRIA...

É tempo de renovação na Universidade Federal Rural do Rio de Janeiro. Novos rostos, novas histórias e novos sonhos vão se cruzar em nossa querida Rural, uma instituição centenária, que tem o compromisso de oferecer um ensino superior público e gratuito de qualidade. Sejam todos muito bem-vindos, em especial quem chega agora e entrará, pela primeira vez, nesse mundo mágico de novas descobertas, de oportunidades, de conhecimento e diálogo com diversas culturas, que aqui se encontram.

A organização da vida acadêmica na universidade é muito diferente da que vocês encontraram ao longo da vida escolar até o Ensino Médio. Isso poderá causar um certo impacto inicial. A construção de uma sólida formação humana, científica, cultural e técnica é um grande desafio que dependerá muito de sua disposição e empenho em superar dificuldades e buscar o conhecimento nas mais diversas áreas.

Vale destacar ainda que a liberdade, a pluralidade de ideias, o exercício da crítica e da dúvida, a solidariedade e a busca dos mais elevados valores éticos em nosso convívio devem ser a marca da nossa atividade universitária.

Sinta-se em casa, afinal, será aqui o local em que você viverá um dos períodos mais importantes de sua vida, com experiências incríveis e enriquecedoras. E, mais uma vez, seja bem-vindo!

“Não existem sonhos impossíveis para aqueles que realmente acreditam que o poder realizador reside no interior de cada ser humano. Sempre que alguém descobre esse poder, algo antes considerado impossível se torna realidade.” (Albert Einstein)

EXPEDIENTE:

Pró-Reitora de Graduação: Lígia Machado / **Pró-Reitor Adjunto de Graduação:** Leonardo de Gil Torres / **Diretora de Departamento de Assuntos Acadêmicos e Registro Geral (DAARG):** Marta Maria Figueiredo / **Assessora de Gabinete:** Elisângela Menezes Soares / **Jornalista Responsável e Foto da Capa:** Kleber Costa / **Web Designer:** Vitor Apolinário / **Estagiários da Assessoria de Comunicação da Prograd:** Letycia Nascimento, Mateus Cabot e Wall Rosa / **Design Gráfico e Diagramação:** Kleber Costa e Wall Rosa / **Artes Gráficas e Mapas:** Wall Rosa / **Fotos Gerais:** Kleber Costa, Letycia Nascimento, Mateus Cabot e Acervo Prograd.

Rodovia BR 465, Km 7, Antiga Rodovia Rio-São Paulo, Sala 92 do Pavilhão Central da UFRRJ Seropédica/RJ-23897-000. Telefones para contato: (21) 2682-1112 / (21) 2681-4699. Telefax: (21) 2682-2810

E-mail: comunicacao.prograd@gmail.com / **Twitter:** @prograd_UFRRJ / **Facebook:** facebook.com/PROGRAD.UFRRJ

A Universidade Federal Rural do Rio de Janeiro é centenária, e desde sua fundação, em outubro de 1910, passou por diversas mudanças e reestruturação. Você sabia que a instituição já teve diferentes nomes e câmpus até chegar ao grandioso monumento que conhecemos hoje?

A Rural surgiu primeiramente com o nome de Escola Superior de Agronomia e Medicina Veterinária (ESAMV), com sede no Palácio Duque de Saxe, no Maracanã, zona norte do Rio de Janeiro. Depois, mudou-se para Deodoro, onde funcionou por dois anos com seu campo de experimentação e prática agrícola. Fechou, porém, e só retornou em 1916 quanto se fundiu à Escola Agrícola da Bahia e à Escola Média Teórico-Prática de Pinheiro, onde hoje está instalado o câmpus Nilo Peçanha do Instituto Federal do Rio de Janeiro, no Município de Pinheiral. Nesse mesmo ano, diploma-se a primeira turma de Engenheiros Agrônomos - com dois alunos - e, no ano seguinte, a primeira turma de Médicos Veterinários - com quatro alunos.

Em 1918, a Escola mudou para Niterói, na Alameda São Boaventura. Lá, criou-se o curso de Química Industrial. Em 1927, mudou-se novamente, desta vez para a Praia Vermelha, zona sul do Rio. Em 1934, os três cursos transformaram-se na Escola Nacional de Agronomia, Escola Nacional de Medicina Veterinária e Escola Nacional de Química. No mesmo ano, as Escolas Nacionais de Agronomia e de Veterinária tornaram-se estabelecimentos -padrão para o ensino agrônômico do País.

Em 30 de dezembro de 1943, as Escolas Nacionais fundiram-se na então Universidade Rural, abrangendo também Cursos de Aperfeiçoamento e Especialização, Cursos de Ex-

tensão, Serviço Escolar e Serviço de Desportos. Iniciava-se um programa de treinamento pós-graduado para áreas específicas dos currículos de Agronomia e Veterinária. Um ano depois, foi criado o Conselho Universitário, primeiro passo para consolidação da universidade como a conhecemos hoje, até, em 1948, transferir o seu Câmpus para a Antiga Rodovia Rio-São Paulo, hoje BR-465, no então distrito de Seropédica, do município de Itaguaí.

Em 1963 recebeu o nome Universidade Federal Rural do Brasil e em 1967 o então oficial Universidade Federal Rural do Rio de Janeiro. Em 1966 é criado o curso superior de Engenharia Química. Em 1968, as Escolas Nacional de Agronomia e Veterinária se transformam em cursos de graduação. Em 1970, têm início os cursos de Geologia, Zootecnia, Administração de Empresas, Economia e Ciências Contábeis. Em 1976, foram criados os cursos de Licenciatura plena em Educação Física, Matemática, Física e o Bacharelado de Matemática. O primeiro curso noturno - Administração de Empresas - iniciou suas atividades em 1990. Em 1991, foi criado o curso de Engenharia de Alimentos.

Desde então, a Universidade recebe novos cursos e amplia seu campo de graduação, além de receber também programas de Mestrado e Doutorado. Em 1998 instalou-se em Três Rios e em 2005 em Nova Iguaçu, com a criação do Instituto Multidisciplinar. Em 2009, com o programa de Reestruturação e Expansão das Universidades Federais, o Reuni, a Rural sofreu uma grande transformação ao receber 16 novos cursos de graduação, dentre eles Comunicação Social, Belas Artes e Letras. O mais recente, Serviço Social, terá sua primeira turma iniciando no segundo semestre de 2015.

PRÓ-REITORIA DE GRADUAÇÃO



A Pró-Reitoria de Graduação (Prograd) é a responsável por propor, supervisionar e coordenar todas as atividades relativas ao ensino de graduação, como por exemplo: garantir o acesso aos cursos de graduação ofertados pela Rural, realizar o controle acadêmico da Instituição e a manutenção dos programas acadêmicos. É ainda função da Prograd avaliar a qualidade do ensino de Graduação na Rural, propor e opinar sobre acordos ou convênios acadêmicos.

O acompanhamento da vida acadêmica do estudante, desde sua matrícula até o registro de seu diploma, é feito através da Prograd. O Departamento de Assuntos Acadêmicos e Registro Geral (DAARG), a Divisão de Acompanhamento e Avaliação de Cursos de Graduação (DAACG) e a Divisão de Programas Acadêmicos de Graduação (DPAG) são alguns dos setores internos da Pró-Reitoria de Graduação, que trabalham em conjunto para proporcionar ações e soluções a fim de garantir a sua vida acadêmica na URRRJ.

Em Seropédica, a Prograd está localizada na sala 92, do Pavilhão Central. O atendimento pode ser realizado através dos telefones (21) 2682-1112 / 2682-2910 / 2682-2911. E-mail para: secretariaprograd@ufrj.br.

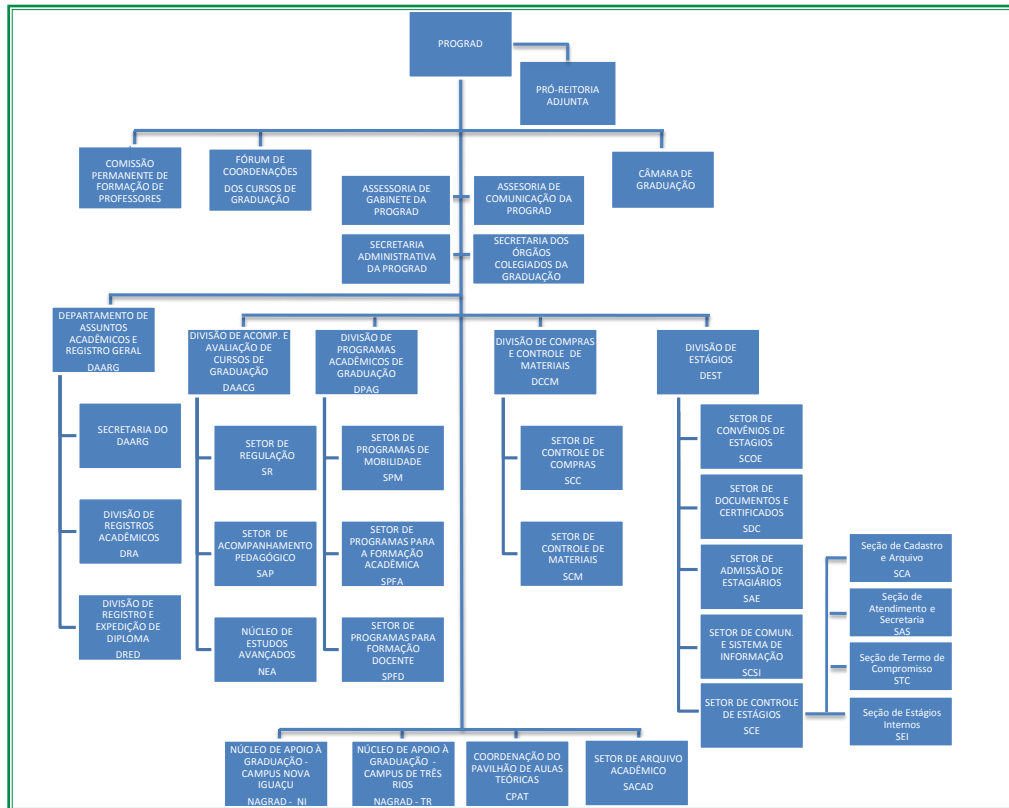

O QUE É O QUE É ?!

#APROVEITAMENTO DE ESTUDOS

Estudantes que concluíram disciplinas em outro curso ou instituição poderão solicitar o aproveitamento de créditos, desde que elas pertençam à grade da nova graduação. Com esse procedimento, é possível adiantar a conclusão do conteúdo programático do novo curso. Para isso, é necessário abrir um processo junto à Prograd e anexar uma cópia do histórico oficial e da ementa de cada disciplina já cursada. Cabe à coordenação do curso analisar o processo, já o lançamento do aproveitamento é de responsabilidade da Divisão de Registros Acadêmicos, setor interno da Prograd.

#AVALIAÇÕES E PROVAS OPTATIVAS

O rendimento escolar em cada disciplina corresponde às notas obtidas em, no mínimo, duas e, no máximo, quatro avaliações. No caso de aplicação de avaliação oral ou de desempenho puramente físico, a mesma será realizada na presença de banca composta por três docentes, constituída pelo departamento. É facultativa ao aluno uma prova opcional (optativa), a ser realizada no encerramento do período, envolvendo toda a matéria lecionada. A nota obtida em prova opcional substituirá o de menor valor correspondente às verificações regulares durante o período, inclusive se o grau da prova optativa for inferior ao menor conceito obtido anteriormente, mas esta substituição deve resultar em média final igual ou superior a 5,0 (cinco). Professores e estudantes podem e devem acessar a deli-

beração de regulação dessas e outras questões pertinentes a graduação. O arquivo está disponibilizado no quiosque dos alunos e dos professores com o nome "Verificação de Rendimento Escolar - Deliberação CEPE 128/1982 (Alterado)".

#COEFICIENTE DE RENDIMENTO (CR) E COEFIC. DE RENDIM. ACUMULADO (CRA)

O Coeficiente de Rendimento (CR) será a média ponderada das notas obtidas nas disciplinas cursadas no período letivo tendo o número de créditos da disciplina como peso de ponderação. O mesmo será expresso com duas casas decimais e apurado ao término de cada período letivo (Deliberação CEPE nº 30 de 30/05/08).

O Coeficiente de Rendimento Acumulado (CRA) será determinado ao final de cada período letivo.

#DISCIPLINA DE LIVRE ESCOLHA

As disciplinas de Livre Escolha são aquelas que não pertencem à matriz curricular do curso do estudante. É possível realizar uma disciplina Livre Escolha por período letivo. Tal possibilidade representa uma forma de incentivo à integração de diferentes áreas do conhecimento durante a formação dos estudantes de graduação. Esta modalidade de matrícula garante ao estudante a interdisciplinaridade ao longo do seu curso. A ocupação nas disciplinas de Livre Escolha acontece, sempre, após a fase de trancamento das disciplinas, ao início de cada período letivo. Existindo a vaga, o aluno terá sua matrícula efetivada. É bom lembrar que o conceito obtido nessas

disciplinas não irá compor o histórico do aluno, logo não influenciará no seu Coeficiente de Rendimento. Para a comprovação da conclusão da disciplina de Livre Escolha, a Prograd emite um certificado, que traz informações pertinentes àquela disciplina, inclusive o conceito obtido.

#DISCIPLINAS OBRIGATÓRIAS

São as disciplinas relacionadas na matriz curricular e que asseguram a formação do perfil profissional e competências na área de habilitação do curso.

#DISCIPLINAS OPTATIVAS

Já as optativas são as disciplinas complementares, necessárias para a integralização da carga horária curricular, ficando a critério do estudante optar entre as que são previstas no Projeto Pedagógico do Curso (PPC) do seu curso.

#DISCIPLINAS PRÉ-REQUISITO

Disciplina que deve ser cursada e concluída, obrigatoriamente, para que o estudante possa matricular-se numa disciplina subsequente.

>> DISCIPLINAS CO-REQUISITO

Aqui temos a disciplina que deve ser feita pelo aluno simultaneamente com outra, no mesmo período letivo.

#FREQUÊNCIA NAS AULAS

A aprovação em qualquer disciplina é condicionada à frequência de setenta e cinco por cento (75%) das aulas dadas. E lembre-se, você é responsável pelo controle de sua frequência!

#MOBILIDADE ACADÊMICA

A mobilidade estudantil está dividida em três tipos. O aluno pode cursar até 20% de sua matriz curricular através desse benefício.

A primeira é a “Intra-Câmpus”. Com ela, o estudante pode cursar disciplinas isoladas em outro câmpus da Rural ou em outra modalidade (presencial / a distância). Essa solicitação deve ser feita por meio de abertura de processo, respeitando-se os prazos estipulados.

O segundo tipo de mobilidade é a “Nacional”.

Através de um convênio interinstitucional firmado entre 67 Instituições Federais de Ensino Superior, o estudante poderá cursar até dois períodos letivos em outra instituição conveniada. Para isso, o aluno deve ter concluído a matriz curricular prevista para os dois períodos iniciais, com no máximo uma reprovação em cada um deles. Para participar, os interessados deverão se inscrever nos editais lançados semestralmente. Neste momento, oito estudantes da Rural encontram-se em mobilidade nacional.

Por fim, o terceiro tipo de mobilidade é a “Internacional”. Durante o período letivo, a qualquer momento, podem surgir novos editais com oportunidades para estudar fora do país. A Rural possui parcerias com algumas universidades espalhadas pelo mundo. Alguns editais preveem o custeamento total ou parcial das despesas do intercâmbio. Já outros projetos não possuem a disponibilização de recursos, que deverão ser arcados pelo próprio universitário. Atualmente, 192 alunos da UFRRJ estão em intercâmbio em 18 países como: Austrália, Canadá, EUA, Itália, Holanda, Japão, México, Portugal, dentre outros. E 29 estrangeiros escolheram nossa universidade para realizar seus intercâmbios, alguns deles, farão toda a graduação em nossa Instituição.

#MOVIMENTAÇÃO INTERNA

A movimentação consiste na mudança de câmpus, turno, habilitação (licenciatura e bacharelado) e modalidade (presencial e a distância); no mesmo curso de graduação. Os prazos para essas solicitações são divulgados sempre no calendário acadêmico. Os processos acontecem a cada semestre.

#REINGRESSO

Já pensou em obter um novo diploma, após concluir a primeira graduação?

O reingresso é uma das oportunidades que a Universidade oferece aos alunos que desejam uma nova formação. Podem participar graduados pela Rural ou por qualquer outra instituição de ensino superior. O edital é lançado anual-

mente, junto com os editais de transferências interna e externa, normalmente no último trimestre do ano, através da sessão de concursos. Para a classificação dos candidatos, provas específicas serão aplicadas.

#REINGRESSO INTERNO

Este processo é exclusivo a estudantes diplomados pela Rural e para participar, é necessário ter concluído a primeira graduação há no máximo cinco anos. Além disso, é preciso comprovar que a conclusão no curso de reingresso será realizada no tempo máximo previsto no seu Projeto Pedagógico, somado ao tempo de conclusão na primeira graduação. Esta ação é conduzida pela Prograd e acontece semestralmente.

#REINTEGRAÇÃO

Este procedimento consiste na reintegração de ex-aluno não diplomado da UFRRJ para o mesmo curso, desde que o estudante tenha sido desligado há, no máximo, cinco anos e obtido aprovação em pelo menos 20% da matriz curricular. O processo deve ser solicitado na sala 96 do Pavilhão Central (P1) respeitando os prazos estipulados no calendário acadêmico.

#REOPÇÃO DE CURSO

Essa prática consiste na mudança de curso de graduação, sem restrição de área de conhecimento. É realizado semestralmente, através de edital, sempre que houver vagas disponíveis, quando assinalado pelas Coordenações. Para participar é preciso ter concluído com aprovação pelo menos 50% dos créditos previstos na matriz curricular do curso de origem, em cada um dos períodos cursados; estar entre o 2º e o 4º período; e possuir Coeficiente de Rendimento Acumulado (CRA) igual ou superior a cinco.

#TRANCAMENTO DE MATRÍCULA

Precisa trancar sua matrícula na Rural por um tempo? E agora o que fazer? A gente explica... É possível trancar até quatro períodos durante toda a graduação; consecutivos ou não. Esse

procedimento é realizado através do quiosque do aluno e deve ser feito até o período vigente completar 75% de seu tempo cronológico. Estudantes do primeiro período não podem usufruir desse benefício, exceto em dois casos: convocação militar obrigatória e incapacidade motora por período superior a 30 dias.

>> DESTRANCAMENTO DE MATRÍCULA

Quem estiver com a matrícula trancada, deverá destrancar para retomar os estudos. O processo é feito através de um formulário, que fica disponível no quiosque durante todo o processo de matrícula nas disciplinas para o novo período que irá iniciar.

>> MANUTENÇÃO DE TRANCAMENTO DE MATRÍCULA

Os estudantes que foram trancados automaticamente pelo sistema ou solicitaram o procedimento através do quiosque, devem fazer a manutenção do trancamento da matrícula a cada período em que se mantiver afastado. Este processo é feito através do quiosque do aluno (aba “formulários”), e deve ser feito até a segunda semana, após o início das aulas. Caso isso não aconteça o estudante será desligado da Rural.

#TRANSFERÊNCIA INTERNA E EXTERNA

A transferência interna é a mudança de curso, desde que a opção de destino pertença à mesma área de conhecimento. Já a externa é para estudantes que solicitam transferências de outras instituições de ensino superior. Assim como na outra modalidade, é necessário que existam vagas ociosas. Nos dois casos, a condução dos processos cabe à Divisão de Concursos, que aplicará provas específicas.

#WEBMAIL E WI-FI

Para acessar a rede Wi-Fi da Rural, o estudante deve possuir uma conta do Webmail institucional. Para criá-la, basta realizar um cadastro através do link <https://cad-email.ufrrj.br>. Com o login e a senha pessoais, cada usuário poderá acessar o seu e-mail institucional e as redes de internet sem fio.

CÂMPUS SEROPÉDICA

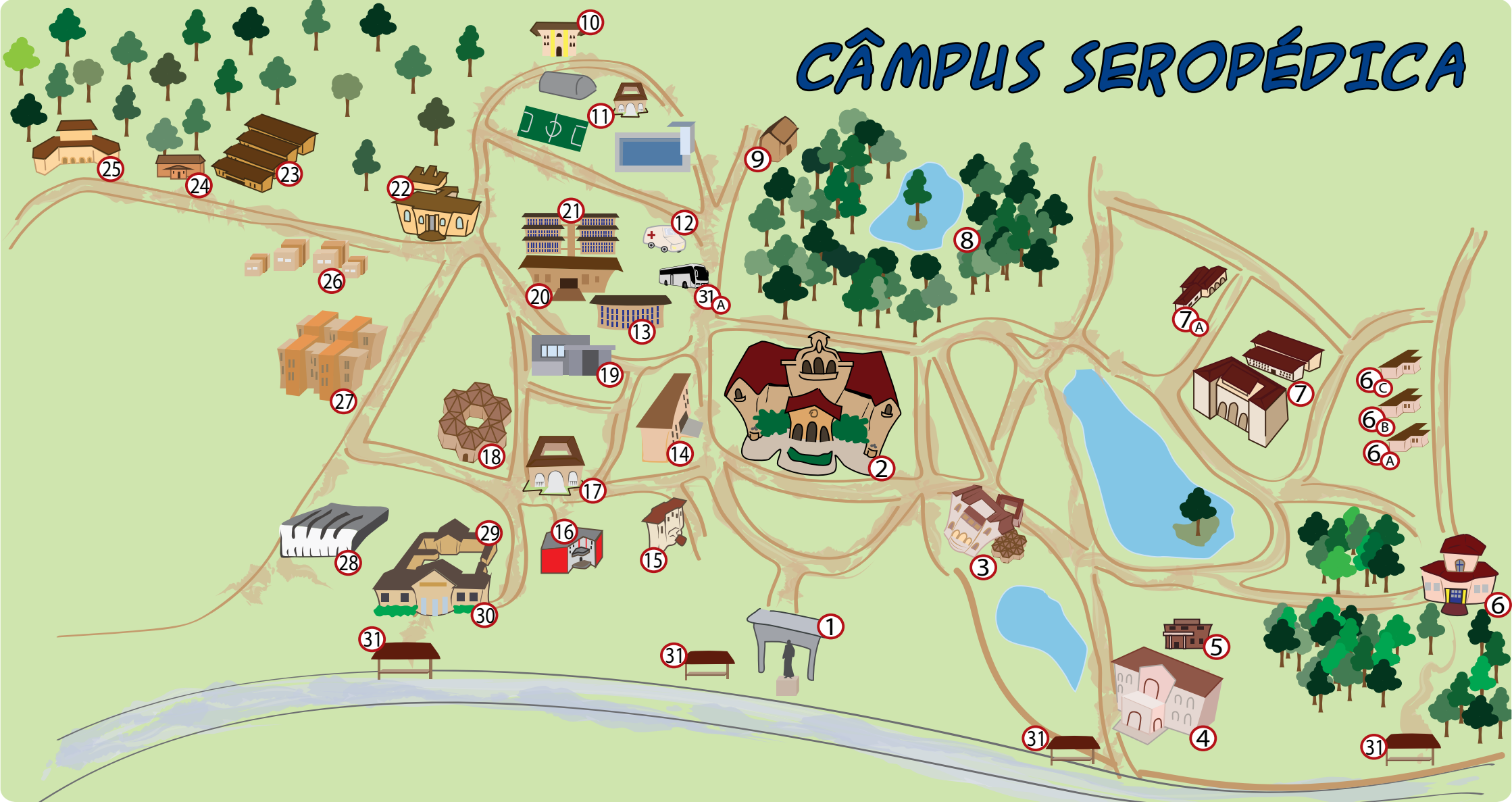

- | | | | |
|--|---|--|--|
| 1 - Portaria | 7 - Instituto de Agronomia (IA) | 15 - Pavilhão da Química (PQ) | 24 - Fund. de Apoio à Pesq. Científica da UFRRJ (FAPUR) |
| 2 - Pavilhão Principal (P1)/
Instituto de Ciências Exatas (ICE) | 7A - PPGEA | 16 - PQ' | 25 - Departamento de Geociências (DG) |
| 3 - Instituto de Biologia (IB) e Anexos | 8 - Jardim Botânico | 17 - Pythagoras | 26 - Pavilhão Aulas Práticas (PAP) |
| 4 - Instituto de Veterinária (IV) | 9 - Imprensa Universitária | 18 - PPG | 27 - Pavilhão Aulas Teóricas (PAT) |
| 5 - Hospital Veterinário | 10 - Prefeitura Universitária | 19 - Restaurante Universitário
(Bandejão) | 28 - CAIC |
| 6 - Instituto de Floresta (IF) | 11 - Departamento de Ed. Física
e Praça de Desportos | 20 - Sala de Estudos / Sala de Cultura /CAUR | 29 - Instituto de Ciências Humanas e Sociais (ICHS)/
Instituto de Ciências Sociais Aplicadas (ICSA) |
| 6A - Departamento de Silvicultura | 12 - Posto de Saúde | 21 - Alojamentos Masculino | 30 - Instituto de Educação (IE) |
| 6B - Departamento de Produtos Florestais | 13 - Alojamentos Feminino | 22 - Instituto de Zootecnia (IZ) | 31 - Ponto de Ônibus |
| 6C - Departamento de Ciências Ambientais | 14 - Biblioteca Central | 23 - Instituto de Tecnologia (IT) | 31A - Rodoviária |

CÂMPUS NOVA IGUAÇU



O Câmpus Nova Iguaçu está em funcionamento desde o ano de 2006. Nele, está um dos 12 institutos da UFRRJ: o Instituto Multidisciplinar, que abriga 11 cursos de graduação. A Unidade Acadêmica está situada na Avenida Governador Roberto Silveira, próximo ao Viaduto da Posse e da Rodovia Presidente Dutra, no município de Nova Iguaçu, na Baixada Fluminense.

#BLOCO ADMINISTRATIVO

- Depto. Administração e Turismo (SALA 101);
- Depto. Educação e Sociedade (SALA 209);
- Depto. História e Economia (SALA 210);
- Depto. Tecnologia e Linguagens (SALA 102);
- Direção do Câmpus (SALA 309);
- Direção do Instituto / Protocolo (SALA 310);
- Representação das Pró-Reitorias de Assuntos Estudantis (SALA 312);
- Venda de Tickets de Refeições (SALA 310).

#BLOCO BIBLIOTECA

- Biblioteca (entrada pelo 2º andar);
- Restaurante Universitário (1º andar).

#BLOCO INFORMÁTICA

- Laboratórios de Informática.
- Setor de Transportes (SALA 312).

#BLOCO MULTIMÍDIA

- Auditório do Instituto Multidisciplinar;
- Depto. de Ciências Jurídicas (SALA 104);
- Depto. de Letras (SALA 206);
- Nagrad NI - Núcleo de Apoio a Graduação (SALA 211).

#PRÉDIO DA PÓS-GRADUAÇÃO

- Representação da Pós Graduação;
- Auditório da Pós-Graduação.

#NAGRAD - NOVA IGUAÇU

Visando a perspectiva multicâmpus da nossa Universidade, a Pró-Reitoria de Graduação possui uma representação própria no Câmpus Nova Iguaçu. É o Nagrad-IM, o Núcleo de Apoio a Graduação. O setor está localizado na sala 211, do Bloco Multimídia. Os servidores Renan Arjona e Danielle Colares estão capacitados para prestar o apoio necessário a qualquer solicitação feita pelos alunos do IM. O horário de atendimento é de 9h30 às 12h e de 13h às 20h. O setor atende pelo ramal 241. Já os e-mails são: nagrad_im@ufrj.br ou nagrad.im@gmail.com.

CÂMPUS TRÊS RIOS

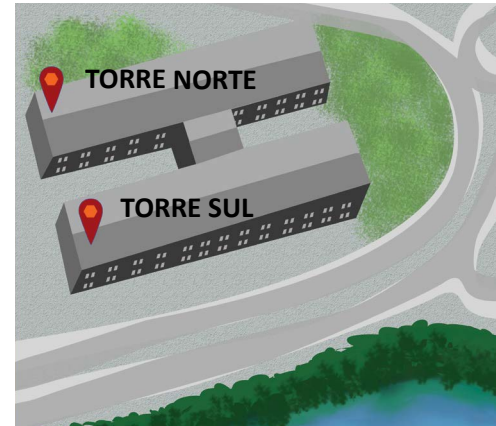

O Câmpus Três Rios está localizado no Sul do estado do Rio de Janeiro e tornou-se realidade através do Projeto de Expansão do Governo Federal, em 2007. A Unidade Acadêmica possui quatro cursos de graduação. O prédio que abriga o Instituto Três Rios possui, dentre outras instalações, uma biblioteca, um auditório e uma cantina. Para facilitar a localização dos setores, o edifício foi dividido em duas alas: Norte e Sul, como podemos ver acima.

#NAGRAD - TRÊS RIOS

Buscando dar maior comodidade aos alunos e eficiência durante os procedimentos, a Prograd também possui uma representação própria no Câmpus Três Rios, o Nagrad-TR. O atendimento do Núcleo de Apoio a Graduação acontece na sala da Direção do Instituto, localizada no 1º andar, da torre Norte. As servidoras Mirian Camacho e Maria das Graças Oliveira estão à disposição dos alunos do ITR para prestar o apoio necessário a qualquer solicitação. O horário de atendimento é de 12h às 22h. O Nagrad-TR atende também pelo telefone (24) 2255-3677.

TÉRREO

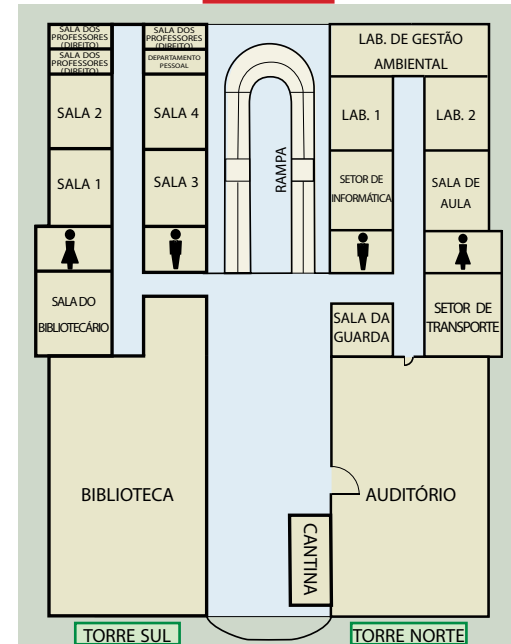

1º ANDAR

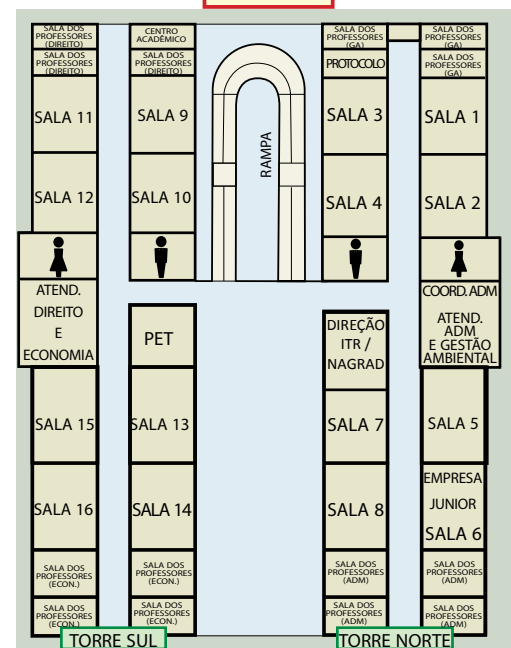

QUIOSQUE DO ALUNO

Universidade Federal Rural do Rio de Janeiro

QUIOSQUE ALUNOS

- Início
- Pré-Matrícula
- Cadastro
- Histórico
- Formulários
- Informativos
- Período Atual
- Horários
- Notas
- Arquivos
- Curso
- Calendário
- Impressão
- Opções
- Ajuda
- Sair

Bem vindo

Olá
Seja bem vindo ao seu quiosque.
Esperamos que você goste do nosso novo e, principalmente, dos recursos. Não perca tempo e navegue já no seu menu de opções.

 {numero de matrícula}
{nome}
{curso}

- [Verificação de Rendimento Escolar - Deliberação CEPE 128/1982 (Alterada)] -

Destaques
* Mostra os principais informes da Prograd e da Universidade como um todo

Oportunidades de Estágio
Aqui podem aparecer oportunidades de estágio.

Novidades
Sinaliza quando novos arquivos e notas são divulgados.

Links Importantes
Links permanentes de interesse do aluno.

O Quiosque Alunos é uma plataforma online, onde o estudante pode acompanhar sua vida acadêmica. Através do sistema, o aluno monta sua grade curricular, recebe arquivos de seus professores, em alguns formatos, e acompanha o lançamento de suas notas. Dá acesso também ao seu histórico acadêmico, grade do período letivo e declaração de matrículas. Além disso, é através dele que se imprime a carteirinha estudantil e realiza algumas solicitações como trancamento de matrícula.

Para acessar o Quiosque do Aluno é preciso informar sua matrícula de estudante na Universidade e a sua senha. Por padrão, a senha de acesso é o número de CPF.

Informe seus dados abaixo :
Matrícula : Senha :

O QUE É O QUE É?

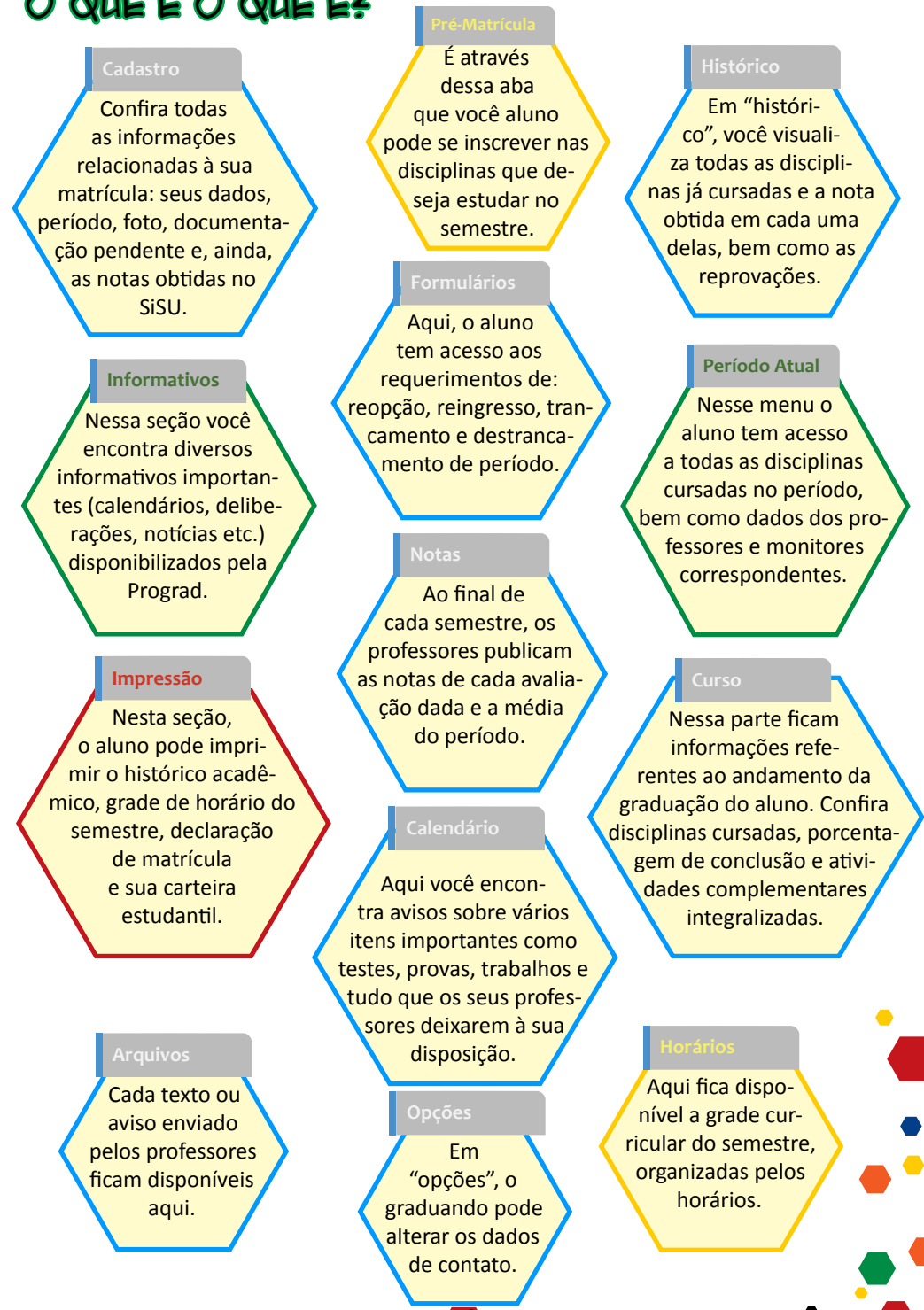

ALOJAMENTO ESTUDANTIL

A UFRRJ possui 12 prédios de Moradia Estudantil, sendo seis masculinos e seis femininos, nos quais, atualmente, residem cerca de 1.500 estudantes. Desse total, 800 são homens e 700 são mulheres. Todos os prédios da Residência Estudantil estão no Câmpus Seropédica. A seleção para a ocupação das vagas disponíveis na Moradia Estudantil é feita no início de cada semestre letivo, mediante a publicação de edital no site da Pró-Reitoria de Assuntos Estudantis. Nele, estão discriminados o cronograma com as datas do processo seletivo e a listagem de todos os documentos exigidos no ato da sua inscrição.



POSTO MÉDICO

Todos os estudantes matriculados na Rural podem acessar os serviços de saúde mantidos pelos municípios onde a Universidade está instalada (Nova Iguaçu, Seropédica e Três Rios), tendo em vista que o SUS garante o acesso integral, universal e igualitário à população brasileira. Mas em razão do Câmpus Seropédica abrigar estudantes, servidores técnico-administrativos e docentes, se torna necessária a existência do posto médico, que desde a sua criação, mantém uma equipe de profissionais da saúde, responsável por prestar serviços de atendimento médico e ambulatorial, de enfermagem e de assistência social. Tais atendimentos ocorrem de segunda a sexta-feira, das 8h às 11h30 e das 14h às 17h, exceto nos feriados. O posto médico dispõe ainda de um serviço de emergência que opera 24 horas por dia, com atendimento médico e de enfermagem. O posto fica próximo aos alojamentos femininos.



RESTAURANTE UNIVERSITÁRIO

O Restaurante Universitário (RU) é o famoso “bandejão”. Nele estudantes dos câmpus Seropédica e Nova Iguaçu podem tomar café da manhã, almoçar e jantar. Para acessar o RU, o aluno deve possuir um ticket, específico para cada tipo de refeição, e a carteirinha estudantil. Na sede, atualmente, cerca de 4.500 (quatro mil e quinhentas) refeições são distribuídas por dia, nas modalidades de desjejum (café da manhã), almoço e jantar. Já o bandejão do câmpus Nova Iguaçu tem capacidade para fornecer até 1.000 (mil) refeições diárias. A venda de tickets acontece na sala 35, do Pavilhão Central, em Seropédica, de 8h às 15h. Já em Nova Iguaçu, os estudantes devem comprar seus tickets na sala 310, do Bloco Administrativo, no horário de 10 às 18h30. O valor unitário é de R\$ 0,70 para café da manhã e R\$ 1,45 para almoço ou jantar.



BIBLIOTECA CENTRAL

Para utilizar os serviços oferecidos pela Biblioteca é necessário realizar um cadastro. O interessado deve apresentar o formulário de inscrição preenchido, com a seguinte documentação: comprovante de residência, carteira de estudante e uma foto recente 3x4. Alguns institutos possuem bibliotecas setoriais, como o IM, ITR e ICHS, por exemplo. Além disso, a Rural tem uma biblioteca virtual com 54 títulos e 373 exemplares em e-book. O aluno pode acessar qualquer um dos livros digitais de dentro ou de fora da Universidade. Já o empréstimo de impressos poderá ser feito por até sete dias corridos, sendo a quantidade limitada a duas unidades.



TRANSPORTE

Com o objetivo de facilitar a locomoção dos estudantes no Câmpus Seropédica, a Universidade Rural do Rio possui ônibus que circulam em diversos horários. Os circulares passam por todos os institutos da sede. Em horários específicos, as viagens são estendidas até o centro de Seropédica, principalmente no início da manhã e no fim da noite.



HORÁRIO DE FUNCIONAMENTO		
	SEROPÉDICA	NOVA IGUAÇU
Café da Manhã (dias úteis)	6h30 - 8h20	7h30 - 8h30
Almoço (dias úteis)	11h00 - 13h00	11h45 - 13h20
Jantar (dias úteis)	17h00 - 19h00	17h00 - 18h15
Café da Manhã (Sábado/Domingo)	7h00 - 8h00	-
Almoço (Sábado/Domingo)	11h00 - 12h00	-

BOLSAS ACADÊMICAS

MONITORIA

A monitoria oferece ao universitário um excelente espaço de aprendizagem e vivências acadêmicas com o desenvolvimento de atividades didático-pedagógicas e práticas em disciplinas ou áreas de conhecimento sob a orientação de um docente. A função do monitor de ensino só pode ser exercida por alunos que tenham cursado e obtido os créditos da disciplina à qual se destina a vaga com média superior a sete. A monitoria pode ser remunerada ou voluntária, sendo que o monitor deve cumprir doze horas de atividades por semana, que não poderão ser coincidentes com os horários de aula das disciplinas em que esteja matriculado. A seleção de monitores é feita mediante prova específica da disciplina, divulgada em Edital.

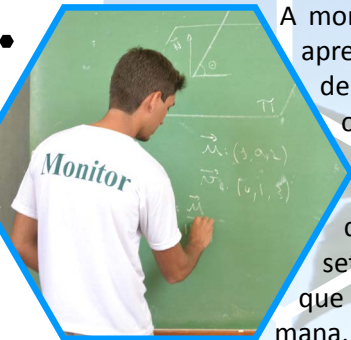

PET

O programa de Educação Tutorial - PET é desenvolvido por grupos de estudantes, com a tutoria de um docente. Os grupos são orientados pelo princípio da união entre ensino, pesquisa e extensão. As bolsas PET são financiadas pelo MEC, mediante seleção por edital. As seleções ocorrem conforme o calendário de cada projeto. A formação de Grupos PET na UFRRJ tem representado uma conquista dos Cursos de Graduação, refletindo o compromisso de seus professores e estudantes com um processo de qualificado de formação profissional, científica e cidadã. Atualmente, a Rural possui 14 grupos PET, distribuídos em seus três câmpus.



PIBID

Com o objetivo de valorizar e incentivar a formação dos estudantes das Licenciaturas, o Governo Federal instituiu o Programa de Bolsas de Incentivo à Docência (Pibid). A Universidade tem atualmente 533 bolsas para que estudantes de 14 cursos de graduação desenvolvam atividades de ensino, pesquisa e extensão em Escolas Públicas de Seropédica, Nova Iguaçu e Mesquita. A partir desse quantitativo de bolsas, o projeto propõe, além da aproximação física com a presença constante dos universitários no ambiente escolar, o envolvimento educacional e afetivo dos discentes da UFRRJ com as escolas parceiras.



JOVENS TALENTOS PARA A CIÊNCIA

Tem interesse em entrar no meio científico, mas não sabe como começar? A universidade pode te ajudar. Através do Programa Jovens Talentos Para Ciência, você aluno pode receber incentivo do Governo Federal junto a um professor para a produção de trabalhos acadêmicos, participação em eventos e pesquisa. Para se inscrever, basta ficar atento às oportunidades lançadas no site: www.jovenstalentosparaciencia.capes.gov.br.



TUTORIA

A tutoria é um programa desenvolvido pela universidade para auxiliar os alunos com baixo rendimento em disciplinas específicas. O primeiro projeto, ainda piloto, é destinado ao curso de Matemática. Com ele, os estudantes participarão de atividades de ensino/aprendizagem para disciplina de Cálculo ou equivalentes. A proposta é promover tutorias para as disciplinas que apresentam maior número de retenção.



CURSOS DE GRADUAÇÃO

CÂMPUS SEROPÉDICA

CURSO	MODALIDADE	TURNO
ADMINISTRAÇÃO	BACHARELADO	INTEGRAL
ADMINISTRAÇÃO	BACHARELADO	NOTURNO
ADMINISTRAÇÃO PÚBLICA	BACHARELADO	NOTURNO
AGRONOMIA	BACHARELADO	INTEGRAL
ARQUITETURA E URBANISMO	BACHARELADO	INTEGRAL
BELAS ARTES	LICENCIATURA	NOTURNO
CÊNCIAS AGRÍCOLAS	LICENCIATURA	INTEGRAL
CÊNCIAS BIOLÓGICAS	BACHARELADO / LICENCIATURA	INTEGRAL
CÊNCIAS CONTÁBEIS	BACHARELADO	NOTURNO
CÊNCIAS ECONÔMICAS	BACHARELADO	MATUTINO
CÊNCIAS SOCIAIS	BACHARELADO / LICENCIATURA	VESPERTINO
COMUNICAÇÃO SOCIAL - JORNALISMO	BACHARELADO	NOTURNO
DIREITO	BACHARELADO	NOTURNO
ECONOMIA DOMÉSTICA	BACHARELADO / LICENCIATURA	INTEGRAL
EDUCAÇÃO FÍSICA	LICENCIATURA	INTEGRAL
ENGENHARIA AGRÍCOLA E AMBIENTAL	BACHARELADO	INTEGRAL
ENGENHARIA DE AGRIMENSURA E CARTOGRÁFICA	BACHARELADO	INTEGRAL
ENGENHARIA DE ALIMENTOS	BACHARELADO	INTEGRAL
ENGENHARIA DE MATERIAIS	BACHARELADO	INTEGRAL
ENGENHARIA FLORESTAL	BACHARELADO	INTEGRAL
ENGENHARIA QUÍMICA	BACHARELADO	INTEGRAL
FARMÁCIA	BACHARELADO	INTEGRAL
FLOSOFIA	LICENCIATURA	NOTURNO
FÍSICA	LICENCIATURA	INTEGRAL
GEOGRAFIA	BACHARELADO / LICENCIATURA	VESPERTINO
GEOLOGIA	BACHARELADO	INTEGRAL
HISTÓRIA	BACHARELADO / LICENCIATURA	NOTURNO
HISTÓRIA	BACHARELADO / LICENCIATURA	VESPERTINO
HOTELARIA	BACHARELADO	NOTURNO
LETRAS - PORTUGUÊS / INGLÊS / LITERATURAS	LICENCIATURA	NOTURNO
LETRAS - PORTUGUÊS / LITERATURAS	LICENCIATURA	NOTURNO

MATEMÁTICA	BACHARELADO / LICENCIATURA	INTEGRAL
MEDICINA VETERINÁRIA	BACHARELADO	INTEGRAL
PEDAGOGIA	LICENCIATURA	NOTURNO
PSICOLOGIA	BACHARELADO	INTEGRAL
QUÍMICA	BACHARELADO / LICENCIATURA	NOTURNO
QUÍMICA	BACHARELADO / LICENCIATURA	INTEGRAL
RELAÇÕES INTERNACIONAIS	BACHARELADO	NOTURNO
SERVIÇO SOCIAL	BACHARELADO	INTEGRAL
SISTEMAS DE INFORMAÇÃO	BACHARELADO	VESPERTINO
ZOOTECNIA	BACHARELADO	INTEGRAL

CÂMPUS NOVA IGUAÇU

CURSO	MODALIDADE	TURNO
ADMINISTRAÇÃO	BACHARELADO	NOTURNO
CÊNCIAS DA COMPLI-TAÇÃO	BACHARELADO	VESPERTINO
CÊNCIAS ECONÔMICAS	BACHARELADO	NOTURNO
DIREITO	BACHARELADO	MATUTINO
GEOGRAFIA	LICENCIATURA	MATUTINO
HISTÓRIA	LICENCIATURA	NOTURNO
LETRAS - PORTUGUÊS/ESPANHOL/LITERATURAS	LICENCIATURA	MATUTINO
LETRAS - PORTUGUÊS/LITERATURAS	LICENCIATURA	MATUTINO
MATEMÁTICA	BACHAREL/ LICENCIATURA	NOTURNO
PEDAGOGIA	LICENCIATURA	NOTURNO
TURISMO	BACHARELADO	NOTURNO

CÂMPUS TRÊS RIOS

CURSO	MODALIDADE	TURNO
ADMINISTRAÇÃO	BACHARELADO	NOTURNO
CÊNCIAS ECONÔMICAS	BACHARELADO	NOTURNO
DIREITO	BACHARELADO	NOTURNO
GESTÃO AMBIENTAL	BACHARELADO	INTEGRAL

CALENDÁRIO ACADÊMICO (2015.2)

AGOSTO

17 Início do 2º período letivo de 2015.

SETEMBRO

07 Feriado Nacional (Independência).

10 Término do prazo para renovação do trancamento de matrícula na UFRRJ através do Quiosque.

15 Prazo final para trancamento de disciplinas através do Quiosque Alunos.

15 Data final para solicitar movimentação interna [mudança de câmpus, mudança de turno, mudança de modalidade (presencial ou à distância) no mesmo curso de graduação].

15 Dia para realização Atividades Coletivas e Interdisciplinares (Cursos, Departamentos, Institutos, Câmpus).

OUTUBRO

01 Feriado Municipal em Seropédica (Dia da Padroeira).

12 Feriado Nacional (Dia da Padroeira do Brasil).

15 Prazo final para solicitação de reingresso interno para nova modalidade/habilitação no mesmo curso de graduação da UFRRJ.

15 Dia para realização Atividades Coletivas e Interdisciplinares (Cursos, Departamentos, Institutos, Câmpus).

28 Feriado (Dia do Servidor Público).

NOVEMBRO

02 Feriado Nacional (Dia de Finados).

15 Feriado Nacional (Dia da Proclamação da República).

18 Dia para realização Atividades Coletivas e Interdisciplinares (Cursos, Departamentos, Institutos, Câmpus).

19 Prazo final para trancamento de matrícula no Curso de Graduação no 2º período letivo de 2015.

19 Prazo final para solicitação de prorrogação do prazo do curso e reintegração ao curso de graduação para ex-alunos para o primeiro período letivo de 2016.

20 Feriado Estadual (Dia de Zumbi dos Palmares).

DEZEMBRO

14 - 19 Provas Optativas.

16 - 23 Prazo para lançamento das notas finais no Sistema Acadêmico pelos professores responsáveis por disciplinas.

19 Término do 2º período letivo de 2015.

23 Prazo final para divulgação das notas finais pelos Departamentos.

24 Início do recesso escolar.

FEVEREIRO (2016)

29 Previsão de início do 1º período letivo de 2016.

CATÁLOGO TELEFÔNICO

INSTITUTOS

Agronomia.....	3787-3755
Biologia.....	2682-1763
Ciências Exatas.....	2682-1872
Ciências Humanas e Sociais.....	2682-1042
Ciências Sociais Aplicadas.....	2682-1042
Educação.....	2682-1841 / 2681-4862
Florestas.....	2682-1128 / 3787-4033
Multidisciplinar (N. Iguazu).....	2669-0105 / 2669-0817 / 2669-0815
Tecnologia.....	3787-3750
Três Rios.....	(24) 2255-3677
Veterinária.....	2682-1711
Zootecnia.....	2682-1063 / 3787-3975

PRÓ-REITORIAS

Graduação.....	2682-1112 / 2682-2910
Ass. Estudantis.....	2681-4684 / 2682-1795
Extensão.....	2681-4691 / 2681-4692
Pesquisa e Pós-Graduação.....	2681-4704 / 2681-4709
Assuntos Financeiros.....	2681-4672
Assuntos Administrativos.....	2681-4657

REITORIA

Secretaria.....	2682-1080 / 2682-1090
Telefonista.....	2681-4600
Coord. de Comunicação.....	2682-2915
Prefeitura Universitária.....	2681-4650

SERVIÇOS AO ALUNO

Acompanhamento Psicológico.....	2681-4688
Biblioteca Central.....	2681-4632 / 2681-4697
DCE.....	2681-4689
Divisão de Saúde.....	2681-4644
Guarda e Vigilância.....	2681-3186
Imprensa Universitária.....	3787-3981
RU Seropédica.....	2682-2913 / 3787-3748



PROGRAD
Pró-Reitoria de Graduação